Nº 769-844
BIBLIOTECA UNIVERSITĂŢII IAŞI

ANUL 41 Nr. 770

ABONAMENTE
Lei 360 3 luni
„ 5,000 Intreprinderi, autorităţi pe un an

Atelierele tipografice
IAŞI, Str. ŞTEFAN CEL MARE 50-52

4 Pagini 4 Lei

OPINIA

ZIAR POPULAR COTIDIAN

Vineri 1 Aprilie 1949

Redacţia
IAŞI, STR. ŞTEFAN cel MARE Nr. 52
Administraţia
IAŞI, STR. CUZA VODA Nr. 50

TELEFOANE:
Redacţia Nr. 1209
„ 1210
Administraţia „ 2042
Serv. de noapte „ 1618

Contradicţii

„Poporul englez nu vrea război. El vrea pace" — a declarat Hyman Levy, delegatul britanic la Congresul Intelectualilor din R.P.R. Trebue să lămurim încotro ne împinge imperialismul american şi planul Marshall, a continuat el. Şi în acelaşi timp se anunţă că dl. Bevin, ministrul de externe al Regatului Unit a debarcat la New-York spre a semna, împreună cu Acheson, secretarul departamentului de Stat şi Schuman, pactul Atlanticului, ale cărui scopuri agresive au fost demascate de către conducătorii partidelor democratice apusene şi de presă, şi care au format obiectivul unor uriaşe manifestaţii muncitoreşti de protest în Italia, Franţa, Belgia, etc. Poporul englez vrea pace, ca şi poporul francez a cărui voinţă a fost siluită cu ocazia recentelor alegeri cantonale, prin mistificările vădite efectuate de către coaliţia socialiştilor de dreapta, a partidului catolic şi a gaulliştilor, sprijiniţi de o lege electorală nedemocratică.

Tot la Congresul pentru pace dela Bucureşti, scriitorul Willy Bredel, aducând salutul poporului german, şi ferma lui convingere că pacea Europei poate fi asigurată numai dacă întreaga Germanie unitară va porni pe drumul unei desvoltări democratice. Şi în acelaşi timp ministrul de externe american se pregăteşte să „sugereze" lui Bevin şi Schuman diferite soluţii pentru „reorganizarea politică a Germaniei occidentale" — de fapt căutând metodele pentru legalizarea desmembrării acestei ţări. Intre altele, e vorba să se renunţe la demontarea a peste 160 fabrici din Germania occidentală. Poporul francez are motive să fie îngrijorat de aceasta.

Henry Wallace, preşedintele partidului progresist american a declarat: „poporul american îşi dă seama că prin pactul Atlanticului se urmăreşte deslănţuirea unui nou război". Dar atitudinea conducătorilor americani este cunoscută drept provocatoare şi agresivă.

Iată o serie de fapte care demonstrează contradicţia ce se adânceşte tot mai mult între dorinţa de pace şi consolidarea democratică a popoarelor din Europa occidentală şi din America pe deoparte şi coaliţia politicienilor care guvernează aceste state potrivit intereselor imperialiste, pe de altă parte.

Planurile aţâţătorilor la un nou război însă nu vor putea fi duse la îndeplinire. Astăzi masele populare ale căror valuri de protest şi indignare împotriva acelora ce vor să profite benchetuind deasupra ruinelor şi a cadavrelor, devin tot mai impetuoase, nu mai pot fi victimele diversiunilor capitalismului monopolist. Fascismul pe care încearcă a-l reinvia ocupanţii anglo-americani în Germania şi Austria, nu mai poate înşela pe nimeni. Manifestările care au loc în lumea întreagă pentru pace, congresul pentru pace dela Bucureşti, ca şi acela care are loc în Statele Unite la New-York

R. NAUMESCU

(Continuare în pag. 2-a)

Deschiderea oficială a cursurilor la Institutul de Ştiinţe Economice şi Planificare

Eri, Miercuri 30 Martie a. c. a avut loc deschiderea oficială a cursurilor la institutul de ştiinţe economice şi planificare. Institutul înfiinţat anul acesta în Iaşi, cuprinde 180 studenţi care vor urma cursurile în localul universităţii şi va forma cadre de tehnicieni pentru marea operă de construire a socialismului în ţara noastră şi planificarea economiei naţionale.

Deschiderea festivă a avut loc în Aula facultăţii de drept.

Până în prezent studenţii dela acest institut au urmat cursurile de economie politică, marxism-leninism şi limba rusă la facultatea juridico-ad-tivă.

Reducere pe C. F. R.

pentru echipele culturale de cor şi jocuri care participă la concursurile Regionale şi la finala din Bucureşti

Organele locale C. F. R. şi Biroul de voiaj au fost încunoştiinţate de Direcţia Comercială de modul cum se acordă reduceri grupurilor din echipele culturale ce vor participa la concursurile regionale de cor şi jocuri.

Astfel, grupele ce vor participa la concursurile ce se ţin în 17 Aprilie la Iaşi, Galaţi, Timişoara, Deva, Craiova, Bacău şi Suceava beneficiază de reducere tarifară după cum urmează:

Grupele între 8-30 persoane o reducere de 25 la sută, între 31-60 persoane 40 la sută, grupele peste 61 persoane 50 la sută.

Grupele echipelor culturale care participă la concursul pentru finala din Bucureşti care se ţine între 28 Aprilie şi 1 Mai a. c. obţin o reducere de 50 la sută, indiferent de numărul participanţilor ce alcătuesc grupele.

Atât la concursurile regionale cât şi la concursul pentru finala din Bucureşti, echipele culturale vor călători în baza delegaţiilor eliberate de Consiliile Sindicale Judeţene respective.

Congresul al XI-lea al Comsomolului

La Moscova s'a deschis eri cel de al XI-lea Congres al Comsomolului.

Congresul acesta constitue o adevărată sărbătoare pentru tineretul întregii lumi, care vede în Comsomol un exemplu şi o călăuză sigură în lupta pe care o duce.

Aceasta, deoarece în cei 31 de ani de existenţă, Comsomolul a adus o contribuţie esenţială la construcţia societăţii cea mai avansată de pe faţa pământului, a adus o contribuţie esenţială la salvarea civilizaţiei şi culturii umane prin lupta eroică dusă în timpul celui de al doilea războiu mondial împotriva fascismului.

Toate aceste succese dobândite de Comsomol, se datoresc faptului că această organizaţie cuprinde elementele cele mai bune ale tineretului sovietic de toate categoriile şi conducerii directe a marelui Partid Comunist (bolşevic) al lui Lenin şi Stalin. Partidul a educat acest tineret în spiritul unei morale cu totul noui, în spiritul muncii constructive, al abnegaţiei pentru clasa muncitoare, al patriotismului fierbinte şi al internaţionalismului proletar. Partidul a făcut din acest tineret, eliberat de cătuşele capitalismului, un tineret cum n'a mai cunoscut omenirea.

Congresul se deschide în epoca luptei pentru construcţia comunismului, când se dă bătălia transformării naturii şi a împlinirii planului cincinal înainte de termen.

La acest Congres participă delegaţi ai tineretului revoluţionar din toate ţările care îşi exprimă admiraţia pentru gloriosul Comsomol leninist-stalinist.

Tineretul sovietic unit în jurul Partidului Bolşevic şi al marelui Stalin constitue forţa principală din Federaţia Internaţională a Tineretului Democrat.

Urmând pilda pe care i-o oferă, tineretul nostru organizat în U. T. M., calcă ferm pe drumul unei vieţi noui. Meetingurile organizate de U.T.M. cu ocazia deschiderii Congresului Comsomolului arată cât de mult cinstesc tinerii noştri din câmpul muncii manuale şi intelectuale, Comsomolul leninist-stalinist.

Grădina cu cele mai bogate sere din lume

Prezidiul Academiei de Ştiinţe din URSS a hotărât refacerea grădinei botanice din Leningrad, distrusă parţial în timpul războiului de Apărare a Patriei. Această grădină este unul din colţurile cele mai frumoase ale Leningradului. Ea a fost amenajată cu 235 de ani în urmă de ţarul Petru I.

Grădina botanică din Leningrad este o instituţie ştiinţifică de renume mondial. Ea posedă cele mai bogate colecţii de plante din întreaga lume. In ajunul Războiului de Apărare a Patriei, grădina botanică poseda 28 sere cu 26000 de specii de plante, printre care şi numeroase plante veşnic verzi, din zonele tropicale şi subtropicale. Printre acestea din urmă există o colecţie unică în lume de ferigi lemnoase. Una din aceste ferigi era cu adevărat un exemplar rar. Planta avea vârsta de 1000 ani şi o înălţime de 8 metri.

Imediat după terminarea războiului a început restaurarea grădinei. In prezent lucrările de refacere continuă cu intensitate.

Când ţărănimea muncitoare este bine îndrumată,

campania agricolă se desfăşoară cu succes

In comuna Erbiceni organizaţiile de Partid colaborează cu organele administrative. Vasile Păduret din satul Bârleşti ştie ce are de făcut

De modul cum este îndrumată şi ajutată ţărănimea muncitoare de către organele administrative în munca de fiecare zi, depinde în mare măsură succesul campaniei agricole de primăvară.

Dar organele administrative trebue să colaboreze în mod temeinic cu organizaţiile de Partid în acţiunea pe care o duc.

Organizaţiile de Partid dela ţară trebue să stea în fruntea acţiunii, să fie motorul ei.

In timpul scurt de când se desfăşoară campania însămânţărilor în judeţul Iaşi se pot culege câteva învăţăminte preţioase de pe urma felului cum este dusă munca de lămurire a sătenilor cu privire la însămânţări.

Cazuri pilduitoare la Totoeşti

Iată de pildă comuna Erbiceni.

Ea poate constitui un exemplu pilduitor. Acolo organizaţiile de Partid în colaborare strânsă cu organele administrative au făcut dintru început treabă bună.

Secretarul organizaţiei de Partid, primarul, notarul, agentul agricol, şeful de miliţie rurală, cu toţii s'au deplasat pe teren încă dela începutul pregătirii campaniei, au verificat amănunţit dacă fiecare gospodar a primit planul de cultură, dacă uneltele sunt reparate, dacă sămânţa este îndestulătoare şi dacă a fost condiţionată.

Acolo, unde s'au găsit lipsuri, s'au luat de îndată măsuri de îndreptare, pentruca muncile de primăvară să pornească în cele mai bune condiţiuni.

Şi, în adevăr lucrul a început bine.

In satul Totoeşti aparţinând de com. Erbiceni ţărănimea muncitoare şi-a văzut de treburi din prima zi prielnică.

Exemple demne de relevat sunt numeroase:

Toma Munteanu, posesorul unui hectar de teren arabil a început aratul de cum s'a zorit de ziuă.

Până la 4 după amiază a terminat. S'a înapoiat acasă şi s'a apucat să are grădina din jurul gospodăriei.

Până seara terminase de arat şi cele 12 prăjini din jurul casei.

Vasile Voniţă a înjugat boii de cu noapte şi a transportat cu căruţa câtiva saci cu porumb la Podul Iloaie.

A avut însă grija, de cum a ajuns la târg să trimită vitele la plug cu feciorul său, pentruca munca arăturii să nu fie stingherită. Seara boii au fost din nou aduşi la Podul Iloaie şi înjugaţi la car.

Trecem prin satul Bârleşti

Pe ogoare, plugurile brăzdează pământul negru, răsturnând brazda adâncă.

Vasile Păduret, ajutat de nepotul său Neculae în etate de 15 ani îi dă zor cu aratul pe ţarina lui V. Rusu.

Ne apropiem de oamenii care muncesc şi-i întrebăm dacă au spor la treabă.

— Mulţumim de întrebare, — ne răspund dânşii. Dacă muncim chibzuit, iaca avem spor.

De cum s'a făcut vreme bună, am început şi eu lucrul, după cum m'a înscris responsabilul de sector din satul nostru, precizează Păduret.

Şi continuă: Noi am fost lămuriţi dela bun început ce avem de făcut.

Nu numai responsabilul de sector ne-a dat deslușiri. Ne-au vizitat toată comisia de însămânţări din comună şi ne-a lămurit.

Iar secretarul organiza-

M. AD.

(Continuare în pag. 2-a)

In satul Blaga, com. Poeni

Un drum de un kilometru făcut de ţărănimea muncitoare

Sprijinul Gospodăriei Agricole de Stat

Oamenii din satul Blaga comuna Poeni aveau de furcă cu drumul care leagă la şoseaua naţională. Calea aceasta, în lungime de un kilometru, era complect impracticabilă.

Locuitorii, ca să poată ajunge la şosea, erau nevoiţi să treacă cu căruţele peste câmp. In acest mod, recolta era mereu supusă stricăciunii.

Situaţia aceasta a dăinuit multă vreme.

Acum câteva zile însă lucrurile s'au schimbat.

Din iniţiativa şi cu sprijinul Gospodăriei de Stat Poeni, ţărănimea muncitoare din satul Blaga a fost antrenată la muncă.

La începutul acestei săptămâni locuitorii din Blaga, ajutaţi de salariaţii Fermei de Stat au ieşit la lucru. In două zile, drumul a fost refăcut.

Astfel, ţărănimea muncitoare din Blaga are acum un drum practicabil care face legătura cu şoseaua.

Lucrări urbanistice la Iaşi, întreprinse de Primăria Municipiului

Refacerea străzilor mărginaşe. Reparaţii la Hala Centrală şi la Băile Comunale. Amenajarea parcurilor publice

Serviciul Tehnic al Primăriei Municipiului Iaşi, şi-a alcătuit un plan de refacere a oraşului.

Incă din primul trimestru Ianuarie-Martie, Primăria a început aprovizionările de materiale, pentru refacerea străzilor mărginaşe cum sunt străzile Oancea, Salciilor, Dochia, Râpa Galbenă.

Serviciul arhitecturii de pe lângă Primărie

şi-a propus să facă reparaţii generale la Hala Centrală, prin consolidarea pavilionului principal, montarea fierului şi turnatul betonului la 12 stâlpi şi înlocuirea fundaţiilor a 9 stâlpi de fontă.

Repararea pavilionului de zarzavat, construcţia gheretelor de desfacere a produselor şi repararea celor vechi. La grajdurile comunale se vor repara atelierele şi garajele.

La Baia Comunală şi Baia Populară se vor face reparaţii serioase, revizuirea instalaţiei de apă, lumină, repararea canapelelor a sitelor, etc., pentru ca astfel să poată fi cât mai de folos, cetăţenilor. La măcelăriile din Piaţa Sf. Spiridon, se vor face lucrări de tâmplărie, mozaic, geamuri.

Serviciul comunicaţiilor

a reuşit să facă aprovizionările pentru refacerea străzilor cu nisip, piatră spartă, cărămidă, bitum, lemn, filer, piatră brută ş. a., propunându-şi să înceapă deîndată pavarea şi amenajarea străzilor Dochia, Salciilor, Oancea şi Râpa Galbenă.

Pentru amenajarea stâlpi-

AL.

(Continuare în pag. 3-a)

Lupta pentru materialism în fizică

I

de B. M. KEDROV

La hotarul dintre cele două secole—XIX şi XX—s'au făcut o serie de descoperiri, care au sguduit din temelie vechea fizică şi au provocat transformarea radicală a concepţiunilor şi legilor, care până atunci păreau a fi neclintite. In jurul descoperirilor făcute de fizicieni, a isbucnit o luptă filosofică acerbă între partizanii materialismului şi potrivnicii acestuia— idealiştii; sub influenţa idealismului, unii fizicieni s'au abătut dela calea cea dreaptă şi au început să afirme că teoriile şi concepţiile în fizică nu ar oglindi ceeace se petrece în afară noastră, ajungând până acolo încât să afirme că, în afară de noi, n'ar mai exista nimic în general. Astfel, odată cu marea revoluţie realizată în ştiinţele naturale s'a manifestat şi cursul nesănătos al desvoltării lor. S'au ivit dese divergenţe în cadrul fizicei burgheze.

Unii fizicieni considerau că întregul edificiu al fizicei se va surpa, iar pentru viitor nu există nici o rază de lumină; singura soluţie pentru a ieşi din impasul în care s'a găsit la un moment dat ştiinţa, era după părerea lor să renunţe la gândul că noi percepem ceva real, existând în mod obiectiv, şi să conchidă că numai simţurile noastre sunt real existente.

Alţii, dimpotrivă, au protestat împotriva acestei concepţii neobişnuite, dar nu puteau să înţeleagă ce înseamnă, în fond, noile descoperiri. După părerea lor concepţiile noi, legate de aceste descoperiri, trebuiau pur şi simplu înlăturate, de vreme ce nu concordau cu concepţiile obişnuite asupra lumii, iar ei urmau în schimb să se întoarcă la aspectul vechiu, atât de simplu şi obişnuit al lumii. Intr'un cuvânt, în fizică domnea o totală confuzie şi o mare desorientare ideologică. Marile descoperiri păreau a fi incompatibile cu materialismul. Ca un erou legendar stătea fizica în faţa pietrei vrăjite pe care erau gravate cuvintele: „Dacă vei merge înainte (adică vei accepta noile descoperiri) vei putea să cazi în prada idealismului; dacă vei merge înapoi şi vei renunţa deci la noile descoperiri) vei rămâne cu un fond materialist, dar nu vei putea exista; evita să cazi prada metafizicei".

Şi iată că atunci, când negura şi confuzia domneau în minţile savanţilor şi nici unul dintre ei nu putea să explice în mod clar ce anume se petrece cu ştiinţa lor, în acest timp agitat pentru fizică a apărut cartea lui V. I. Lenin, „Materialism şi empiriocriticism". Asemenea unui reflector a spintecat întunericul, geniala gândire a lui Lenin şi a luminat fizica din acel timp, cuprinsă în întunericul idealismului. Cartea lui Lenin a explicat dela început întreaga situaţie creiată în fizică iluminând calea ei viitoare, către înlăturarea crizei şi a greutăţilor, către stabilirea unei concepţii cu adevărat ştiinţifice, dialectico-materialiste asupra lumii. Astfel se întâmplă în timpul furtunei, când prin beznă apare lumina farului, arătând calea justă corabiei care s'a abătut din cale.

Ce anume s'a petrecut în fizică?

Până în ultimii ani ai sec. XX în ştiinţa burgheză domnea concepţia că atomii sunt elementele simple, indivizibile şi imutabile ale materiei. Fizicienii şi chimiştii din sec. XIX-lea socoteau că însăşi materia este pur şi simplu *o masă de materie*. Dacă vom împărţi corpurile în părţi din ce în ce mai mici, în cele din urmă vom ajunge la atomi care constituesc „ultimele" elemente ale materiei. Mai departe, în adâncul materiei, calea este închisă. Atomii sunt limita descompu-

(Continuare în pag. 2-a)

Despre activitatea unor Cămine culturale din orașul Iași

Căminele Culturale din orașul nostru au reușit să-și îmbunătățească în mod simțitor activitatea, devenind un factor activ în opera de educare a maselor populare, de ridicare a nivelului lor cultural și politic.

Căminele Culturale au reușit în mare măsură să atragă în mod regulat la șezătorile culturale care se desfășoară cu regularitate un public tot mai numeros format în majoritate din populația muncitoare din cartiere care devine astfel tot mai atașată de forul de cultură unde găsește în permanență o carte sau un ziar.

Deasemenea, înzestrarea Căminelor Culturale cu aparate de radio contribue prin audițiile muzicale, conferințele sau reportagiile care sunt puse astfel la îndemâna ascultătorilor la o prețuire și mai mare a acestor foruri de cultură.

In rândurile de față ne vom opri în special asupra activității Căminelor „Eliezer Steinberg", „Șalom Alechem" și „S. Mihoels" așezate în cartiere unde populația muncitoare cu limba maternă idiș este mai numeroasă și care datorită acestui fapt au de îndeplinit un rol deosebit în actualele împrejurări.

Aceste trei cămine au reușit și ele să polarizeze în jurul lor un număr important de persoane care participă în mod activ la toate manifestările care se desfășoară cu regularitate, mai ales Sâmbăta și Duminica.

Populația muncitoare din cartierele respective, cu limba maternă română sau idiș manifestă un viu interes pentru programele artistice care se dau în zilele de Duminică, venind cu sugestii și critici constructive, menționând totodată ce anume ar interesa-o mai mult să vadă în aceste programe.

Manifestările artistice au constituit și un bogat schimb de experiență între diversele echipe artistice muncitorești și echipele căminelor.

Programe mixte, alcătuită în limba română și limba idiș constituie un mijloc din cele mai bune pentru a realiza o puternică sudură între sentimentele de prietenie care există între populația românească și naționalitățile conlocuitoare.

In această direcție, trebuiește amintită ultima manifestare culturală comună a căminelor „Ion Niculi" și „Eliezer Șteinberg" din sala Liceului de fete No. 1 la care și-au dat concursul și Ikuful și orchestra fabricii Țesătura.

Oamenii muncii simt astfel că ceeace îi unește sunt interesele lor comune, fondul artistic comun, indiferent de limba în care acesta este exteriorizat.

In fiecare Vineri seara, populația muncitoare evreească a cartierului vine să asculte la Cămin emisiunile în limba idiș, mijloc important de culturalizare.

Un alt mijloc de educare a maselor este și cititul ziarelor, comentarea articolelor celor mai importante. Dar dacă la Căminul „S. Michoels", zilnic se citește „Scânteia" pentru populația cartierului, celelalte două cămine au rămas în urmă în această direcție.

La „Eliezer Șteinberg" și „Șalom Alechem", cititul colectiv nu se face în mod regulat, zilnic, și această stare de lucruri va trebui să fie îmbunătățită.

Deasemenea textele lecturilor idiș care se fac la toate căminele, odată pe săptămână, vor trebui să fie alese mai cu îngrijire.

O altă deficiență care ar trebui înlăturată este problema bibliotecilor.

Căminele nu pot și nu trebuie să aștepte totul dela centru și dacă se dă dovadă de spirit de inițiativă, se poate porni, pentru moment, la amenajarea bibliotecilor.

Căminul Cultural „S. Michoels" a și început prin mijloace proprii să achiziționeze o serie de volume pentru bibliotecă dar la celelalte cămine, această problemă a înființării unor biblioteci bine înzestrate, se află încă în faza ei inițială.

Cei care se află în fruntea Căminelor Culturale trebuie să se preocupe în mod serios de aceste lipsuri și să le înlăture.

Căminele culturale pe care le-am citat mai sus și care se află situate în cartiere, cu populație muncitoare evreească numeroasă, trebue să devină factor activ în opera de culturalizare a maselor muncitoare cu limbă maternă română sau idiș.

Z. SANDU

— SPORT —

Traseul crossului de Duminică

Categoriile de participanți vor fi următoarele: fete 15-16 ani 600 m., fete 18-21 ani 800 m, băeți 14-15 ani 1000 m, băeți 16-19 ani 2000 m, băeți 20 ani în sus 2500 m. Pentru Duminică 3 Aprilie s'a fixat următoarele trasee:

Categoria I-a 600 m fete: Ștefan cel Mare, plecarea din fața Dep. de benzină, Ștefan cel Mare, Dobrogeanu Gherea, Cuza Vodă. UTM, Ștefan cel Mare la depozitul de benzină.

Categoria II-a 800 m. fete: Ștefan cel Mare dep. de benzină, Ștefan cel Mare, Dobrodeanu Gherea Cuza Vodă, RATA, Strada cea Nouă, dep. de benzină.

Categoria III-a băeți 1000 m.: plecarea din fața Reg. I-a Militară, Ștefan cel Mare, Costache Negri, Cpt. Păun, Teatrul Național. Dobrogeanu Gherea, Reg. I-a Militară.

Categoria IV-a băeți 2000 m.: Reg. I-a Militară, Ștefan cel Mare, Stradela din Anastasie Panu, Panaite Stoica, Cpt. Păun, Teatrul Național, înconjoară statuia, Cuza Vodă, RATA. Strada cea Nouă, Ștefan cel Mare Reg. I-a Militară.

Categoria V-a băeți 2500 m.: Regiunea I-a Militară, Ștefan cel Mare, Anastasie Panu, Panaite Stoica, Cpt. Păun, Teatrul Național, înconjoară statuia, Cuza Vodă, Vasile Alexandri, Gh. Dimitrov, Gabriel Pery, Piața Unirei, Strada cea Nouă, Reg. I-a Militară.

Adunarea responsabililor sportivi aparținând trupelor M. A. I. din Iași

Zilele acestea a avut loc în Garnizoana Iași, adunarea responsabililor sportivi aparținând trupelor M. A. I. pentru a se pune bazele unui club poli-sportiv cu numele de „Dinamo".

In discuțiile care au avut loc s'a luat hotărârea ca acest club să-și ducă activitatea sportivă în toate ramurile de sport și să i-a exemplu în toate ocaziunile d la experiența avansată a sportului sovietic.

In acelas timp clubul urmărește să angreneze în practicarea sportului, masele de ostași, subofițeri și ofițeri, până acuma nu li s'a dat posibilitatea să-l practice.

Clubul va duce o luptă hotărâtă pentru lichidarea profesionismului în sport, pentru însușirea unei atitudini sportive pe teren a jucătorilor săi: urmărind ca fiecare din ostașii membri ai Clubului, să devină inițiatorii și pionerii activității sportive în satele în care se vor duce după satisfacerea stagiului militar.

Slt. CONSTANTIN MIHAI
co. esp.

Moscova 1949

Parada tinereții sportive

Marea sărbătoare a zilei sportului sovietic, are loc în fiecare an în Iulie. La Moscova, capitala Uniunei Sovietice au loc serbări sportive de o amploare neegalată de nici o altă țară din lume.

„Stadionul, marele stadion al clubului „Dinamo" din Moscova devine cu totul neîncăpătoare față de afluența zecilor de mii de spectatori, dornici să vadă Marea Paradă a Sporturilor, care simbolizează întreaga mișcare a educației fizice din țara socialismului.

Marea Paradă a Sporturilor este unică și cei care au avut șansa să asiste la desfășurarea ei, nu pot uita cele ce au văzut pe stadion în orele cât durează magnifica demonstrație a sportivilor sovietici.

Parada Sporturilor este sărbătoarea tradițională care oglindește fidel forțele sportive ale URSS-ului.

Parada tinereții sportive

Când mii de sportivi apar în stadion sub flamurile cluburilor, spectacolul care se prezintă ochilor este de nedescris, căci farmecă prin îmbinarea de culori a stindardelor și a trupurilor bronzate îmbrăcate în tricourile de diverse culori.

Defilarea care urmează sub sunetele de aplauze ale spectatorilor cucerește prin grandoare, tinerețe, înfățișare și disciplina celor care trec prin fața tribunelor, transformate în veritabile ciorchine vii.

Numai defilarea aceasta durează timp îndelungat căci sportivii, reuniți la Moscova reprezintă toate republicile Sovietice.

Trimiterea la Moscova a tineretului sportiv este o mare cinste pentru fiecare din fiii Patriei Sovietice, deoarece defilarea în fața Generalisimului Stalin și a celorlalți fruntași ai Sovietelor, numai ea singură răsplătește pe cei care vin la Parada Tinereții.

Ziua Sporturilor din anul acesta ca și în trecut, va fi o mare sărbătoare a tineretului sovietic, iar demonstrația dela Moscova va însemna o manifestație unică în lumea întreagă. Câteva zile în șir stadionul Dinamo va primi sute de mii de spectatori dornici să vadă serbările și înfăptuirile din anul acesta ale sportivilor sovietici. Cei care nu vor avea norocul să fie la Moscova să vadă uriașa manifestație sportivă, vor putea să admire doar un mic film, ceiace cei prezenți vor aplauda pe stadionul din capitala URSS-ului.

Manifestațiile sportive ale clubului Dinamo Iași

In cadrul manifestărilor sportive ale clubului „Dinamo" Iași, în vederea sărbătoririi, Săptămânii Mondiale a Tineretului Democrat au avut loc la o unitate din localitate, demonstrații sportive la care au participat toate unitățile M.A.I. din garnizoană.

S'au disputat jocuri de tenis de masă, șah și wolley.

Au reușit să se claseze în locuri de frunte.

La tenis de masă: Lt. Constantinescu Șerban, Sgt. Constantin Mih, Plot. Feinghes Clarette, frt. David Ladislau și serg. Dargiu Nelae.

La șah: Lt. Furtună Ioan, Subl. t. Crimofochi Vladimir.

La wolley, echipa miliției a avut o frumoasă comportare reușind să se alasexe prima în cadrul clubului.

— Duminică 27 Martie a. c. echipa de foot-ball a clubului „Dinamo", a reușit să învingă echipa de foot-ball a grupării sportive „Textila" cu scorul de 2-1.

SLT. CONSTANTIN MIHAI
— Coresp —

Contradicții

Urmare din pag. I-a

unde delegații sovietici și-au spus răspicat cuvântul, vin să dovedească adânca dorință de pace a maselor populare din toată lumea, hotărîrea, și forța lor. Ele nu vor mai tolera un nou război declanșat de către clica imperialiștilor. Ele vor ști să-și construiască viitorul pe care-l merită prin muncă și luptă contra exploatatorilor. *„Cel de al treilea război mondial este ațâțat de către forțele urei, prostiei și lăcomiei, sau de cei care de pe acum sunt gata să negocieze viețile oamenilor la bursă"*, a declarat la Congresul Intelectualilor americani dela New-York poetul cuban Guillen. Popoarele sunt convinse de acest lucru. Ele vor ști să cucerească și să apere pacea.

Vitrina librăriilor

BORIS GORBATOV:

„NEINFRANȚII"

ed. II-a

Cartea lui Gorbatov „Neînfrânții" a apărut recent în ediția II-a.

Romanul înfățișează cititorului un mănunchi de icoane sumbre ale vieții pe care poporul ucrainean a dus-o sub ocupația germană. Nemții distrugeau și prădau nu numai orașele, ci și satele. Printre ruine și necazuri, oamenii și-au alcătuit totuși traiul așa cum au putut, ajutându-se unii pe alții, îngrijindu-și rănile, în tăcută îndurerare dar nu resemnați.

Gorbatov descrie fără-de-legile germanilor, dar mai cu seamă necruțătoarea luptă a partizanilor la care luau parte și bătrânii și copiii de școală.

Gorbatov arată în paginile sale unitatea indestructibilă a întregei țări împotriva cotropitorilor, unitate desăvârșită atât pe front, cât și în spatele frontului, în acțiunea îndârjită a partizanilor. Alungarea nemților, fapt așteptat și pregătit de toți, înseamnă pentru acești oameni biruința vieții, muncă de reconstrucție, începutul de vindecare a rănilor primite.

„Neînfrânții" e un roman puternic, plin de adevăr bine închegat, fierbinte.

VALENTIN CATAEV:

„FIUL REGIMENTULUI"

ed. II-a

In Marele Război pentru Apărarea Patriei oamenii sovietici și-au angrenat toate forțele. In aceste împrejurări, tineretul sovietic și-a dat o mare contribuție atât pe front cât și în spatele lui, în luptele de partizani. Istoria celor cinci ani de sângerare este plină de fapte ale tineretului sovietic. Caractere asemenea Zoiei și ui Oleg Coșevoi s'au evidențiat cu miile.

Un capitol aparte l-a format în timpul Marelui Război pentru Apărarea Patriei, eroismul celor tineri de tot. Mulți copii s'au arătat a fi la înălțimea vârstnicilor. Literatura le-a imortalizat chipurile. Astfel în romanul lui Valentin Cataev „Fiul regimentului—apărut în ediția II-a la „Cartea Rusă"—ni se povestește viața micuțului orfan Vania Solnțev, găsit și adoptat de soldații unei baterii de artilerie.

Cartea aceasta este înzestrată cu incontestabile calități literare. Scrisă antrenant, cu nerv, menține încordată atenția cititorului, care urmărește cu interes desfășurarea dinamică a acțiunii. Pasaje de o impresionantă duioșie se împletesc cu episoade desprinse din uriașa încleștare a războiului.

Premiul Stalin a încununat această lucrare, consacrându-i valoarea.

Romanul „Fiul regimentului" poate fi citit cu egală plăcere de vârstnici și de tineri.

Când țărănimea muncitoare este bine îndrumată

campania agricolă se desfășoară cu succes

(Urmare din pag. 1-a)

ției de Partid din Erbiceni a stat de vorbă cu fiecare dintre noi și ne-a arătat că dacă vom împlini planul, aceasta va fi spre binele întregului popor muncitor.

Iaca, eu sunt din aceia care am atelaj propriu. In cele trei perioade ale campaniei agricole am de arat, la mine și la alții — 11 hectare.

In prima perioadă 4 ha. și 35 prăjini. Potrivit tabelului ce s'a făcut, a dat dintâi atelajul fratelui meu, Ion Păduret, care a arat jumătate ha.

Acum fi-ar eu lui Rusu care-i invalid, cele 35 prăjini ale lui. Apoi atelajul îl ia Marghiola Cocoș care face jumătate hectar și la urmă eu am să ar cele două hectare ale mele.

Uite așa, îi dăm zor să terminăm cu bine ne spune Păduret. Dinspre sat apare Nifon Avacăriții rosponsabilul de Sector, care supraveghează cum se desfășoară lucrul pe ogoare.

Oamenii se întrec cu lucrul, că până la asfințitul soarelui să fi muncit cât mai mult și cât mai bine.

Toader Patrașcu lăsase însă plugul pe ogor și se apucase de taifăsuit cu cumătrul său, Amariței.

Un ceas întreg a stat plugul pe brazdă, fără să răstoarne țarina.

Lucruri de felul acesta nu trebue să se întâmple.

Dacă nu s'ar mai repeta și cazuri ca acela a lui Anton Beldiman din Totoești care deși soarele era către amează, nu ieșise încă cu plugul pe ogor,—campania agricolă se va desfășura în toată comuna Erbiceni din ce în ce mai bine.

Și aceasta datorită colaborării temeinice între organizațiile de Partid și organele administrative,—colabarare care trebuește permanentizată, pentru ca țărănimea trudnică să fie cât mai cu folos îndrumată și ajutată în munca ce o are de îndeplinit.

Lupta pentru materialism în fizică

(Urmare din pagina I-a)

nerii substanței și deci—limita cunoașterii.

In general aceasta a constituit o concepție tipică metafizică asupra materiei în general, asupra atomilor și elementelor în special.

Incă în 1869, această concepție metafizică a primit prima lovitură serioasă din partea lui Mendeleev. Marele savant rus care a descoperit legea periodicității elementelor chimice, a arătat că elementele se încadrează într'un tablou special, alcătuit după anumite legi, în care sporirea cantitativă a greutății atomice a elementelor (a maselor lor) atrage după sine trecerea sub formă de salturi dela un element cu proprietăți bine determinate, la altul.

Toate acestea au însemnat că atomii nu pot fi considerați ca elementele simple, imutabile și indivizibile ale materiei.

Atomii sunt supuși unei desvoltări și transformări care se desfășoară în conformitate cu legile dialecticei.

La început însă apărea cu totul neclară reprezentarea concretă a compunerii atomilor și a căilor de transformare reciprocă a lor.

Importanța descoperirilor făcute în fizica dela sfârșitul sec. XIX, a constat tocmai în faptul că ele au dat un răspuns clar și precis la problemele ridicate prin crearea sistemului periodic a lui Mendeleev.

In anul morții lui Engels (1895) au fost descoperite razele Roentgen, care au permis să se pătrundă departe în adâncul atomilor.

In anul 1896, s'a descoperit fenomenul radio-activității al cărui sens a constat în faptul că are loc o continuă descompunere a atomilor și ca urmare a acestei descompuneri are loc transformarea atomilor unui element în atomii altor elemente; prin urmare, au loc transformări ale elementelor, care decurg într'o armonie deplină cu legile dialecticei.

Insfârșit, un an mai târziu, în 1897, s'a descoperit electronul, adică cea mai mică parte a electricității negative și s'a dovedit că toți atomii conțin electroni, ca o parte componentă generală a lor. De aci s'a născut o nouă reprezentare a structurii complexe a atomului.

Dar faptul cel mai surprinzător a fost descoperirea că electronul nu posedă o masă obișnuită, considerată până atunci un indiciu etern și imutabil al vechiului atom, ci o masă care variază în funcție de mișcarea electronului: cu cât electronul se mișcă mai repede, cu atât masa lui devine mai mare și invers.

Toate concepțiile vechi asupra lumii, atât de simple și obișnuite, care s'au cristalizat, de-alungul secolelor, s'au dărâmat. Tot ce părea etern și neschimbat s'a dovedit a fi variabil și destructibil. Pe acei, care cunoșteau dialectica revoluționară a lui Marx, falimentul metafizicei nu putea decât să-i bucure. Dar savanții burghezi se temeau de dialectică. Deaceea ei nu s'au putut descurca în mediul revoluționar al noilor descoperiri și și-au pierdut orientarea.

Lenin împotriva fizicienilor idealiști

Idealiștii dispuși să pescuiască în apă tulbure, n'au pierdut ocazia de a se folosi de dezorientarea fizicienilor. Dacă în știință s'a creiat o situație neclară, dacă nici savanții nu știu ce se petrece în domeniul lor de cunoaștere, trebue să profităm de momentul favorabil pentru ca, sub formă de „explicații" în legătură cu noulle descoperiri să amintim fizicieni or vechiul și uzatul conținut al teoriei idealiste. Astfel, au judecat idealiștii și s'au pus imediat pe treabă. „D-voastră fizicienii ați considerat că prin materie se înțelege tot ce se compune din atomi?" s'au adresat idealiștii, fizicienilor.

„Bine! Fie și așa! Acum însă ați descoperit că atomii se compun din electroni? dar ce este electronul? Este o parte a electricității. Inseamnă că materia a dispărut, că nu mai există. Singura existență este electricitatea!"

Pentru a ului definitiv pe fizicieni, idealiștii au născocit și alte „dovezi" pentru combaterea aparentă a materialismului. Dacă fizicienii socoteau că prin materie se înțelege tot ceea ce posedă o masă, tot ceea ce are o greutate, oare nu s'ar putea folosi descoperirea caracterului variabil al masei electronului, pentru a trage „concluzia" imaterialității electronului? Și filosofii idealiști au început să afirme: „Dacă electronul nu posedă acele însușiri mecanice, pe care altădată fizicienii le legau de concepția materiei, înseamnă că electronul în general este imaterial!"

Lenin a demascat și a înfrânt fără cruțare vicleșugurile și născocirile idealiștilor. Lenin a calificat just idealiști „fizici" pe cei care au încercat să continue a susține idealismul pretextând că fizica modernă ar confirma idealismul. Lenin a arătat că greșala fizicienilor a constat din faptul că ei au confundat ideile filosofice asupra materiei—ca fiind o realitate obiectivă, pe care o căpătăm prin simțuri—cu reprezentările fizice ale însușirilor și structurii sale concrete. In ceea ce privește însușirile și manifestările sale materia este schimbătoare; adâncindu-ne tot mai mult în structura ei, vom descoperi forme și aspecte din ce în ce mai noui ale ei; dar aceasta nu înseamnă că tot ceea ce percepem noi încetează de a mai exista. In afară și independent de con

Informaţiuni

Aprovizionarea oraşului cu lemne

In vederea aprovizionării cu lemne pentru iarna anului 1949 1950, s'a repartizat oraşului nostru cantitatea de 9600 vagoane lemne de foc şi 2400 vagoane cărbuni de pământ, iar pentru instituţiile din mediul rural, cantitatea de 2400 vagoane lemne.

Aprovizionarea se va face de către I.P.E.S.L., iar programările de Direcţia Comercială.

Cartelele de lemne se vor distribui începând dela 1 Aprilie 1949.

Măsuri pentru înfăţurarea accidentelor la tramvaie

Intreprinderile ETACS au întocmit o ordonanţă privind reglementarea circulaţiei cu vagoanele de tramvai în localitate.

Măsurile luate au drept scop menţinerea ordinei circulaţiei şi înfăţurarea accidentelor.

O ordonanţă urmează să fie dată publicităţii.

Turneul teatrului idiş

Colectivul Teatrului idiş a plecat eri la prânz într'un turneu artistic prin oraşele şi târgurile cu populaţie de limba maternă idiş.

Primul oraş care va fi vizitat va fi Dorohoi, unde astăzi se vor da două spectacole: „Mireasa capricioasă" şi „Stăpâni şi slugi" de Şalom Alechem.

Colectivul de teatru idiş se va întoarce în Iaşi la 3 Mai.

Grigoraş Dinicu a încetat din viaţă

La Bucureşti a încetat din viaţă Grigoraş Dinicu cunoscutul violonist şi şef de orchestră.

Programul de funcţionare a Băilor Comunale

Băile Comunale şi Populare sunt deschise săptămâna aceasta potrivit următorului program:

Mâine Vineri 1 Aprilie şi Sâmbătă 2 Aprilie între orele 2-6 d. a. şi Duminică 3 Aprilie dela orele 8-1 dim.

Cumsuntimpuşi

meseriaşii din transporturi cu un singur vehicul

Printr'un ordin circular anterior, Ministerul Finanţelor a făcut cunoscut că, se impun pe cale forfetară meseriaşii din transporturi cari au un singur vehicul şi care în mod obişnuit exercită meseria pe acel vehicul.

Spre deosebire de ceilalţi meseriaşi, aceştia se impun în mod forfetar, chiar dacă au salariaţi ajutători în exercitarea meseriei.

In legătură cu aceste dispoziţiuni, ministerul Finanţelor a mai făcut cunoscut administratorilor financiari că pentru aceşti meseriaşi din transporturi se vor stabili impuneri anuale provizorii forfetare.

Cei cari au depus până acum declaraţii lunare de autoimpunere, trebue să depună declaraţii anuale pentru impunerea forfetară pe anul 1949.

Lucrări urbanistice la Iaşi, întreprinse de Primăria Municipiului

[Continuare din pagina I-a]

lor din centru, s'a avut în vedere să se pue în reparaţii cazanele cu aşi.at cu camforcile lor.

Sectorul agricol şi horticol

şi-a propus selecţionarea animalelor de prăsilă, curăţirea izlazurilor din împrejurimile oraşului precum şi producerea şi valorificarea produselor lactate.

Pe străzi se vor începe în curând facerea găurilor pentru plantaţi de arbuşti şi grăpatul ierbii din parcuri.

Platbandele vor fi plantate cu cca 30.000 pansele, iar florile diferite de vară vor fi plantate în număr de 5.000 bucăţi. Se vor începe de îndată lucrările de amenajare a grădinilor publice din oraş.

Se vor desgropa şi tăia trandafirii şi se vor pregăti straturile pentru plantaţii.

In sere se vor pregăti răsadurile şi se va acorda o deosebită grijă pentru întreţinerea răsadurilor calde şi reci.

Toate noutăţile apărute în
Editura P. M. R.
se găsesc la
„Cartea Rusă"

Manifestare culturală comună a Căminelor „Ion Niculi" şi „Eliezer Steinbarg"

Intr'o atmosferă de sinceră colaborare a avut loc Duminică 27 Martie a. c. ora 4 p.m. o frumoasă şezătoare culturală, organizată de Căminele Culturale „Ioan Niculi" şi „Eliezer Steinbarg" din Iaşi în sala Liceului de fete No. 1 (fost Oltea Doamna).

Oameni ai muncii din cartierele respective, Sărărie, Ţicău, Trg. Cucului, la fel ca în fabrici, ateliere, biouri au venit şi cot la cot au umplut sala, devenită neîncăpătoare dând manifestării caracterul de înfrăţire între naţionalităţile conlocuitoare din R. P. R.

După cuvântul de deschidere rostit de învăţătorul Dimitriu M. din Comitetul Căminului „Ioan Niculi", care arată semnificaţia colaborării celor două cămine, fapt ce se poate întâmpla numai în ţările în care învăţătura marxist-leninist-stalinistă, a putut pătrunde în ţările cu adevărată democraţie populară, care se inspiră din experienţa marei ţări socialiste Uniunea Sovietică.

Din partea Căminului Cultural „Eliezer Steinbarg" a luat cuvântul dl. Bercovici Pineles desvoltând conferinţa despre: „Lupta pentru pace şi cultura".

A urmat un bogat program artistico-literar dat cu concursul Liceului de fete Nr. 1 (fost Oltea Doamna), I.K.U.F.-ului în limba idiş şi a echipei artistică şi orchestrei fabricii Ţesătura.

Festivalul dela Ateneul „Sloime Micholes"

Duminică 27 Martie 1949 a avut loc un reuşit festival artistic-cultural la căminul „Sloime Micholes", în hinat luptei pentru pace. Festivalul s'a deschis cu Imnul Republicei cântat de elevi şcoalei Mihail Eminescu, după care a luat cuvântul d. Mitis Segal, care a înfierat propaganda mârşavă la care se dedau agenţi imperialismului anglo-american aţâţători la războaie.

In acelaş senz a vorbit şi preotul Gheorghiţă. A urmat un program artistic, compus din recitări şi cor cu concursul şcoalei M. Eminescu.

D. Prestineenco a citit din literatura idiş.

Festivalul s'a încheiat cu Internaţionala.

RUBIBZAFT HERMAN
coresp.

Maşina de scris (Dactilografia)

se poate învaţa de *oricine* la *orice* vârstă şi cu *oricâte* clase de şcoală. Cursul durează între 15 Zile ăi 3 luni. SINDICALIŞTI cu carnet au REDUCERE. Se eliberează *Certificat de absolvenţă*.

Se scrie, se copiază şi se traduce acte de orice fel.

Inscrierile se fac la *„Cursul practic* de *Steno-dactilografie* din str. *Muzeelor* Nr. 9 (vis a vis de Liceul „Oltea Doamna".

Provincia

Huşi

Expoziţia cărţii organizată de „Librăria noastră" Huşi

In cinstea Congresului Intelectualilor din RPR pentru pace şi cultură „Libraria Noastră" din Huşi a luat lăudabila iniţiativă de a organiza o expoziţie a cărţii. Aceasta s'a deschis în ziua de 27 Martie 1947.

Au fost expuse operele scriitorilor din ţara noastră şi a autorilor străini care discută problemele păcii şi ale războiului precum şi operele nemuritoare ale clasicilor Marxism-Leninismului.

Chiabur demascat

Chiaburul Ioaniţescu Ştefan din comuna Creţeşti-Fălciu a căutat să ducă în eroare ţărănimea muncitoare şi conducerea Sindicatului de Salariaţi Agricoli din judeţul Fălciu, alirmând că muncitorii agricoli Zaharia Marin din Huşi D-tru Moisi din comuna Stroeşti nu i-au prestat nici o muncă—şi că aceştia vor să tragă anumite foloase din partea lui prin simple afirmaţi mincinoase.

Dar ţărănimea muncitoare din comuna Creţeşti cât şi Sindicatul a căror vigilenţă a fost trează, a demascat pe chiabur arătându-i că el minte cu neruşinare şi că va trebui să plătească munca celor 2 muncitori.

Silit să recunoască chiaburul Ioaniţescu Şt. a plătit susnumiţilor muncitori suma de lei 10,363 pentru timpul cât aceştia îi fuseseră argaţi.

GH. AMBROZIE
coresp.

PROGRAMUL VIITOR
la cinema
„Maxim Gorki"
(fost Trianon)

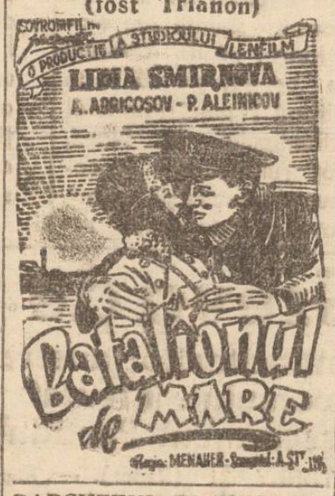

PARCHETUL TRIBUNALULUI JUDEŢULUI IAŞI

Dna Maria Cuchiriţă, domiciliată în Iaşi, str. Miroslava Nr. 14, prin petiţia înregistrată la acest Parchet sub Nr. 5825 din 30 Martie 1949, cere reconstituirea actului de naştere al fiului său Dumitru Cuchiriţă, născut la data de 16 Septembrie 1935 în comuna Negureni jud. Orhei din părinţii: Alexandru şi Maria Cuchiriţă.

Noi, Primul Procuror al Tribunalului Iaşi,

In conformitate cu dispoziţiunile art. 3 din decretu lege Nr. 4062 din 14 Decembrie 1940, invităm autorităţile şi persoanele care deţin sau cunosc extractul sau alte înscrisuri referitoare la actul al cărui reconstituire se cere prin petiţiunea de mai sus, să depună de urgenţă şi să se prezinte la Parchetul acestui tribunal, pentru a ne da relaţii.

Prim Procuror,
MIRCEA M. SERION
Prim Secretar, *Gh. V. Palade*

Probleme
Externe Nr. 2
de vânzare la
„Cartea Rusă"

ştiinţa noastră, adică devine ceva imaterial.

Descoperind greşala fizicienilor, Lenin a arătat cât de abil au speculat această greşală idealiştii şi cu câta pasiune au exploatat ei lipsa unei orientări juste a fizicienilor în domeniul materialismului filosofic. Lenin a surprins pe excrocii filosofiei în flagrant delict şi a demonstrat că învelişul „modern" al idealismului „fizic" prin care ei au încercat să acopere golicIunea filosofiei lor, care nu era bună de nimic, este numai o minciună, destinată să înşele pe oamenii naivi şi elementele slab pregătite ale filosofiei.

Nu putem epuiza nici întreaga bogăţie a ideilor, expuse în cartea lui Lenin. Ne vom opri numai asupra câtorva dintre ele.

Prima chestiune priveşte caracterul inepuizabil al electronului. Sub acest caracter Lenin a înţeles caracterul infinit şi inepuizabil al însuşiriior, manifestărilor sale, al „aspecte or", al legăturilor cu alte feluri de substanţe, al transformărilor lui posibile. A fost necesar să se subliniaze acest lucru, deoarece după prăbuşirea „atomului" imutabil al fizicei, cei care au continuat să raţioneze metafizic, au încercat să prezinte electronul ca o carte „elementară", „ultimă", „imutabilă" şi „veşnică", dinco'o de care nu mai există nimic. Ei au încercat deci să atribue electronului tot ceea ce altădată ei au atribuit atomului, conservând astfel vechea metafizică, sau transferând-o dela atom la electron. Ca un avertisment hotărît împotriva acestor încercări au răsunat cuvintele solemne ale lui Lenin că electronul este tot atât de inepuizabil ca şi atomul.

Infaţişând caracterul nelimitat al profunziunii materiei Lenin a afirmat că descoperirea electronului reprezintă doar nivelul de azi al cunoştinţelor noastre cu privire la structurr materiei aşa cum descoperirea atomilor a constituit nivelul de ieri al desvoltării ştiinţei, că toate acestea sunt doar limitele relative, pe care le atinge percepţiunea noastră în calea pătrunderii tot mai adânci în structura materiei.

(Va urma)

Cinema „TIMPURI NOUI"
Muncitori, Tehnicieni, Intelectuali, Studenţi, Elevi şi Eleve
Vizionaţi filmele documentare ştiinţifice
AZI şi în zilele următoare
Tehnicolor Poiana liniştită -- CUM AUZIM
UNIVERSUL MARE — Ştiinţa şi tehnica Nr. 11
MATVEI KAZAKOV -- Askomia Novoi
Complectare cel mai nou jurnal U.R.S.S. DE AZI (Nr. 4)
INTRARE GENERALA 15 LEI
Reprezentaţiile încep la 2,30 iar ultima seara la 8,30

Cinematograful „PHOENIX"
S. A. SOVROMFILM
PREMIERA AZI PREMIERA
O copie nouă a excepţionalului film sovietic
INTR'O NOAPTE
cu IRINA RADCENCO
COMPLECTARE JURNAL O.N.C

CINEMATOGRAFUL „SIDOLI"
Prezintă ASTĂZI
Cea mai puternică dramă socială a studiourilor Cehoslovace. Producţie 1949
KRAKATIT
cu renumiţi artişti: H. HOGER, D. MARLY, I. PRUCHA, N. DANSKRA
în regia celebrului regisor OTAKAV VAVRA
— SPECTACOLE FIXE —

SINDICATUL FUNCŢIONARILOR PARTICULARI IAŞ
Corpul Contabililor Autorizaţi şi Experţi Iaşi
Comisiunea Mixtă Judeţeană Iaşi pentru aplicarea Legii No. 92 | 1949

Se aduce la cunoştinţa contabililor practicieni, că termenul prevăzut de articolul 1 alin. 1 şi art. 2 alin. 2 din Legea 113 din 12 Aprilie 1948, pentru înscrierea în Corpul Contabililor Autorizaţi a practicienilor contabili se prelungeşte până la data de *30 Aprilie 1949* fără nici o amânare.

Ministerul Muncii va putea acorda dispensă în ce priveşte condiţia de vârstă.

In consecinţă, contabilii practicieni care se încadrează art. 1 alin. 1 vor depune actele, iar contabilii practicieni care vor să dea examenul de contabil autorizat, se vor prezenta în zilele de Luni, Mercuri şi Vineri între orele 15-17 p. m., la sediul Cooperativei „6 Martie" din Iaşi, str. Ştefan cel Mare No. 2 unde va funcţiona Comisia Mixtă Locală şi unde se vor înscrie prezentând cererile împreună cu toate actele indosariate într'o mapă şi unde vor primi informaţiuni referitoare la cursurile contabile ce se vor înfiinţa în vederea examenului.

Comisia Mixtă Judeţeană Iaşi

Cinema „Maxim Gorki"
(fost Trianon)
AZI o mare Premieră franceză

Complectare Jurnal
Spectacole fixe!
Reţineţi bilete din timp!
Ordinea spectacolelor:
Dela ora 3,30 la 5,30 dela 6 la 8 dela 8,30 ultimul spectacol
Cassa de bilete este deschisă dimineaţa dela ora 10 la 12

„REGIONALA IAŞI"
Loto Săptămânal
Tragerea din 28 Martie
Au fost extrase din urnă următoarele numere:
45, 54, 18, 78, 76, 11, 16
Suma de Lei 518.676
a fost câştigată de 16 buletine
revenindu-le fiecăruia câte Lei 32.417

In această săptămână
majoritatea câştigurilor LOTO au ieşit din
Colectura Oficială
câte Lei 32417 au câştigat 8 persoane
Amatorii sunt invitaţi a asista la plata câştigurilor Joi 31 Martie ora 9 în biuroul central Iaşi str. Republicei 16, vis-a-vis de palatul telefoanelor

Cooperativa de Confecţiuni Civile şi Militare „1 MAI"
sediul Central Iaşi Str. Smârdan Nr. 76
sucursala Str. Ştefan cel Mare Nr. 29
Telefon 2173
Aduce la cunoştinţa publicului că a deschis o sucursală în Str. Ştefan cel Mare Nr. 29 (fost localul Tineretului C.D.E.) unde primeşte orice comenzi şi reparaţiuni în branşa croitorie bărbătească şi de damă, lingerie şi ceprăzărie. Execuţie ireproşabilă şi promptă, cu preţurile cele mai reduse
Pentru sindicalişti reduceri speciale

Filarmonica de Stat „Moldova"
Sala Teatrului Naţional
VINERI 1 APRILIE 1949 ora 20,30 precis
CONCERT SIMFONIC
Conducerea muzicală, Maestrul N. Bianu
Solist Ştefan Gheorghiu — violină
Solist al Filarmonicei de Stat Bucureşti
PROGRAM:
1. CEAICOVSKY Simfonia 6-a, Patetica
2. BRUCH Concert pentru violină şi orchestră, Solist Ştefan Gheorghiu
3. DVORAK Carnaval.
Preţul locurilor Lei 65, 55, 40, 25

PIERDUT Cartela B. de îmbrăcăminte şi carnetul de asociat la Cooperativa 7 Noembrie pe numele Mosneagu Mircea, Depoul C. F. R. — Le declar nule.

PIERDUT cartela C de alimente pe numele Elisabeta Busuioc Coop. 1 Mai. O declar nulă.

PIERDUT 4 cartele de alimente: 2 C, 1 D1 şi 1 D2 pe numele Diaconu Elena şi Iosub Petru dela Cooperativa Solidaritatea. Le declar nule.

PIERDUT cartela de alimente D1 pe numele Mesiţcovici str. Bucşinescu Nr. 18. O declar nulă.

ULTIMELE ŞTIRI

Deschiderea celui de al XI-lea Congres al Comsomolului

Entuziasta manifestaţie pentru Partidul Comunist (b) şi Marele Stalin. — Fixarea ordinei de zi a Comsomolului

MOSCOVA 31 (Rador). — La 29 Martie s'a deschis în sala mare din palatul Kremlinului cel de al XI lea Congres al Comsomolului leninist-stalinist.

La acest congres participă delegaţi reprezentând 9 milioane de Comsomoliști din toate Republicile Unionale. Printre delegaţi se află tineri minieri din Donbas, constructori de maşini din Gorki, metalurgişti din Urali, petrolişti din Baku, cultivatori de bumbac din Uzbechistan, colhoznici din Siberia şi Urali şi reprezentanţii tinerei intelectualităţi sovietice. Printre oaspeţi se află miniştrii şi deputaţi, fruntaşi ai vieţii culturale şi ştiinţifice, generali şi cei mai buni reprezentanţi ai tineretului din Moscova. Lojile sunt ocupate de oaspeţi străini.

Congresul a fost deschis de Nikolai Mihailov, secretarul Comitetului central al Comsomolului. Asistenţa a ovaţionat cu entuziasm atunci când el a declarat că delegaţii care au venit la Congres din toate colţurile Uniunii Sovietice au adus cu ei sentimentul de profund devotament şi dragoste nemărginită pentru Patria sovietică, pentru Partidul Bolşevic şi pentru marele continuator a lui Lenin, Stalin.

Mihailov a subliniat apoi că congresul are menirea să analizeze experienţa bogată acumulată de Comsomol, să scoată la iveală slăbiciunile şi să schiţeze programul pentru participarea mai departe a Comsomolului leninist la lupta poporului sovietic pentru construirea societăţii comuniste.

La propunerea secretarului ozganizaţiei regionale Moscova a Comsomolului, Congresul a ales în unanimitate prezidiul format din secretarii Comitetului Central al Partidului Comunist (b), secretarii Comitetului Central al Comsomolului, preşedintele Consiliului Central al Sindicatelor Sovietice şi alţii.

Deasemenea Congresul a ales în unanimitate prezidiul de onoare format din: Biroul Politic al Comitetului Central al Partidului Comunist (b) din U. R. S. S. în frunte cu Stalin.

Marele Stalin a fost ales şi preşedinte de onoare al celui de al XI-lea Congres al Comsomolului.

Delegaţii şi oaspeţii şi-au exprimat din nou prin aplauze furtunoase dragostea fierbinte pentru marele conducător şi învăţător al poporului sovietic şi cel mai bun prieten al tineretului sovietic, Stalin.

Congresul a ales apoi secretariatul compus din 11 persoane.

Comisia pentru redactarea rezoluţiilor compusă din 21 persoane şi comisia pentru verificarea mandatelor compusă din 25 persoane.

Apoi Congresul a aprobat următoarea ordine de zi:

Raportul Comitetului Central al Comsomolului, raportul Comisiei Centrale de control, raportul asupra activităţii Comsomolului în şcoli, modificări în statutul Comsomolului, alegerea Comitetului Central al Comsomolului şi alegerea Comisiei centrale de control.

Congresul intelectualilor americani a demonstrat dorinţa de pace a poporului american

NEW-YORK 31 (Rador). — Comitetul intelectualilor pentru apărarea păcii, creat în cadrul Congresului pentru pace al intelectualilor din Statele Unite, a transmis reprezentanţilor presei o declaraţie în care subliniază că acest Congres s'a bucurat de un mare succes.

Congresul a demonstrat încă odată dorinţa poporului american de a păstra legături de prietenie cu toate celelalte popoare ale lumii.

El a arătat deasemeni dorinţa poporului american ca toate divergenţele să fie aplanate pe calea tratativelor paşnice.

Pactul Atlanticului sileşte poporul american

să-şi coboare nivelul său de traiu pentru reînarmare

— Discursul radiodifuzat al d-lui Henry Wallace —

NEW-YORK 31 (Rador). — In ziua de 27 Martie Henry Walace a ţinut un discurs radiodifuzat în întreaga ţară, în legătură cu pactul Atlanticului de Nord.

Vorbind de bazele militare americane, care împânzesc globul, Wallace a spus:

„Să presupunem că Uniunea Sovietică ar avea baze militare lângă frontierele cu Mexicul, Canada şi în Cuba. Am putea noi oare numi aceasta un act de pace?

A numi pactul Atlanticului un instrument al păcii este o adevărată ipocrizie.

Un reprezentant al partidului republican a declarat recent următoarele:

„Nu cunosc nici o înaltă personalitate cu răspundere militară sau civilă din actualul guvern, sau din orice guvern al Statelor Unite în stare să creadă că statul sovietic elaborează în momentul de faţă planuri pentru o agresiune militară".

Ce va aduce acest pact Statelor Unite?

Hanson Baldwin, observatorul ziarului „New York Times, scrie că noul program militar, costă pe contribuabilii americani între 3 şi 4 miliarde de dolari pe an, în decurs de 4 sau 5 ani. Aceasta înseamnă că nu vom mai construi case, spitale şi şcoli în America. Forestal a exprimat toate acestea în Decembrie anul trecut, când a spus că poporul american va fi nevoit să-şi mai strângă cureaua şi să-şi coboare nivelul său de viaţă pentru a reînarma lumea.

Congresul s'a şi declarat gata să voteze acordarea unor fonduri considerabile în vederea înarmării şi în acelaşi timp el respinge proectul de lege cu privire la drepturile cetăţeneşti, reduce controlul asupra arendei şi a chiriilor, refuză să abroge legea Taft-Hartley sau să acorde subvenţii şomerilor noştri, al căror număr este din ce în ce mai mare. Ambele partide din Congres au votat pentru sporirea forţelor militare aeriene, reducând în schimb fondurile pentru construirea de locuinţe ieftine.

In momentul de faţă ascultă milioane de oameni care ştiu că numai Organizaţia Naţiunilor Unite şi o înţelegere cu Uniunea Sovietică duce la pace. Vă chem să ridicaţi glasul vostru de protest ca să fie auzit la Washington până nu va fi prea târziu a încheiat Henry Wallace.

Apelul Partidului Comunist Francez adresat poporului

după recentele alegeri cantonale

PARIS 31 (Rador). — Ziarul L'humanité a publicat la 29 Martie apelul Partidului Comunist francez adresat poporului francez.

Arătând că în recentele alegeri cantonale Partidul Comunist a întrecut toate celelalte partide în ceeace priveşte numărul voturilor obţinute, apelul subliniază că „coaliţia monstruoasă a socialiştilor, gaulliştilor, radicalilor şi M. R. P.-ului a reuşit să lipsească pe alegitorii, care şi-au dat votul pentru candidaţii Partidului Comunist, de reprezentanţii lor legali în Consiliile generale".

Dacă legea electorală ar fi fost democratică şi dreaptă, declară apelul, atunci Partidul Comunist ar fi obţinut peste 350 locuri în Consiliile generale, totuşi în alegerile recente el a obţinut numai 35 de locuri; în ciuda faptului că 25 la sută din numărul alegatorilor au votat pentru acest partid, reprezentanţii săi în Consiliile generale nu formează decât 2 la sută din numărul total al consilierilor generali. In acelaşi timp, RPF-ul care a unit pe duşmanii înverşunaţi ai Republicii şi ai păcii, a căpătat de zece ori mai multe locuri decât comuniştii, deşi numărul voturilor întrunite de R. P. F. a fost mai mic.

Apelul demască apoi rolul ruşinos jucat de conducătorii partidului socialist, datorită cărora fasciştii au obţinut noi locuri în Consiliile generale. In modul acesta, conducătorii partidului socialist sprijină eforturile reacţiunii, care caută să înrăutăţească încă şi mai mult nivelul de trai al masselor muncitoare şi să facă povara impozitelor încă şi mai grea. Ei sprijină continuarea războiului în Vietnam şi includerea Franţei în planurile de agresiune antisovietică ale imperialiştilor americani şi britanici.

In concluzie, apelul Partidul Comunist francez declară că în faţa acestei situaţii ameninţătoare, când guvernul se pregăteşte să lege viitorul Franţei de pactul Atlanticului de Nord, poporul muncitor — comuniştii, socialiştii unitari, catolicii, adevăraţii republicani şi membrii Mişcării de rezistenţă — toţi francezii cinstiţi, indiferent de convingerile şi credinţele lor religioase, vor găsi calea unirii într'o strânsă alianţă. Ei vor şti să înfrângă forţele reacţiunii şi ale războiului, să apere independenţa naţională, progresul social şi libertatea, şi să salveze pacea.

Greva de protest

a muncitorilor australieni împotriva procesului intentat d-lui Sharkey, secretarul Partidului Comunist

SYDNEY 31 (Rador). — Tass transmite că la tribunalul federal din Sydney a început Marţi procesul secretarului partidului comunist australian Sharkey, în urma acuzaţiilor aduse de guvernul laburist federal. Sharkey este judecat deoarece, sprijinind declaraţiile lui Maurice Thorez din 5 Martie, s'a pronunţat împotriva războiului.

La intrarea în clădirea tribunalului, Sharkey a fost salutat de mii de oameni strânşi acolo, iar după şedinţă el a fost ridicat pe braţe şi dus în stradă în mijocul uralelor.

Muncitorii australieni au declarat Marţi o grevă de 24 de ore în semn de protest împotriva procesului intentat secretarului partidului comunist australian.

Muncitorii din toate porturile se află în grevă. In partea de nord a bazinului carbonifer din Noua Galie de sud lucrul a încetat în majoritatea minelor.

Un mare număr de organizaţii sindicale federale şi locale au adoptat rezoluţii cerând guvernului să anuleze acuzaţiile false aduse lui Sharkey.

Agenţii C.E.C. pe lângă Administraţiile Financiare

După cum am anunţat la 1 Aprilie iau fiinţă pe lângă Administraţie Financiare din toate capitalele de judeţ, agenţii CEC.

Atribuţiunile acestor agenţii sunt primiri de depuneri pe livrete de economii, şi restituiri, consemnaţiuni de numerar şi valori, primiri şi plăţi în consemnaţiuni de numerar şi valori, primiri şi plăţi în conturi curente de C E C, primiri de impozite şi deschideri de conturi.

Agenţiile CEC, sunt încadrate cu personal tehnic, pregătit într'o şcoală specială a CEC.-ului.

DRUMUL CULTURII SOVIETICE îl vom urma după cum urmăm politica de pace a Uniunii Sovietice

Raportul d-lui Iosif Chişinevschi, secretar al P. M. R. la Congresul Intelectualilor din R. P. R. pentru pace şi cultură

BUCUREŞTI 31. (Rador)— Şedinţa de eri dimineaţă a Congresului intelectualilor din RPR pentru pace şi cultură a fost deschisă de d. Zaharia Stancu, preşedintele Uniunii Scriitorilor din RPR.

Un moment important al Congresului l-a constituit raportul ţinut de d. Iosif Chişinevschi, secretar al C. C. al P.M.R. despre „Desvoltarea culturii în R.P.R., contribuţie de seamă la opera de apărare a păcii".

Delegaţii şi invitaţii au făcut reprezentantului Comitetului Central al Partidului o entuziastă manifestaţie de simpatie.

Cu îndreptăţită mândrie au salutat congresiştii marile succese obţinute în domeniul ridicării nivelului cultural al masselor muncitoare, graţie politicii Partidului.

19 milioane de exemplare cărţi şi cursuri editate de editura PMR, numai volumul I al operelor lui Stalin se difuzează zilnic 100—1000 exemplare.

Cursul scurt al Istoriei P. C. (b) al URSS este editat într'un milion de exemplare. Se difuzează zilnic 2500 exemplare şi cererea este încă mult mai mare; 6 milioane cărţi şcolare au fost editate de editura de Stat în anii 1948; 1900.000 participanţi la şedinţele căminelor culturale în Ianuarie 1949; teatrul Naţional, pentru prima dată este o instituţie excedentară, etc.

Cu o deosebită vigoare a respins vorbitorul calomniile murdare ale „Vocii Americii" care încearcă să ne abată de pe drumul nostru.

Dar urmăm şi vom urma firm drumul culturii sovietice, îl vom urma după cum urmăm politica de pace a Uniunii Sovietice. Aceasta este o mândrie pentru poporul nostru!

Aplauze furtunoase ale întregii săli au subliniat puternic aceste cuvinte.

O impresie deosebită a produs demascarea poziţiei naţionaliste a clicii lui Tito, care a trădat în acelaş timp poporul jugoslav şi cauza luptei anti-imperialiste, cauza luptei pentru pace şi cultură.

Bazându-se pe fapte de netăgăduit, vorbitorul a arătat cum această agentură imperialistă prigoneşte pe intelectualii cinstiţi din Jugoslavia, cum se ploconeşte în faţa burgheziei imperialiste anglo-americane şi a cultului ei putrede şi descompuse.

Vorbitorul a arătat că orice sabiclune faţă de ideologia dolarului constituie pentru imperialişti o posibilitate de a-şi strecura influenţa lor criminală.

Cu entuziasm au răspuns congresiştii la chemarea de luptă a Partidului de a participa pe frontul construirii socialismului, pe frontul luptei pentru pace şi cultură, în fruntea căruia păşeşte marea Ţară a socialismului victorios. Şi, luându-şi acest angajament, Congresul a ovaţionat îndelung pe acel care, alături de Lenin, este geniul epocii noastre, deschizător de drumuri noui ştiinţei şi culturii, marele Stalin.

Discuţiile la rapoarte

Au început apoi discuţiile la rapoarte.

A vorbit printre savanţi, academicieni, scriitori şi profesori universitari, o învăţătoare, secretara Căminului cultural dintr'un sat, Nichifor Maria din Apatia Bihor.

O puternică impresie a produs asupra Congresului salutul adus de o delegaţie de muncitori. In numele muncitorimii Capitalei ei au salutat hotărîrea celor mai de frunte ai intelectualităţii din ţara noastră de a păşi alături de clasa muncitoare şi sub conducerea Partidului la lupta pentru pace, pentru cultură, luptă ce nu poate fi despărţită de lupta pentru socialism.

In şedinţa de după amiază au continuat discuţiile la rapoarte. Au luat cuvântul: dl. Eduard Mezincescu, ministrul Artelor, şi Informaţiilor, academicianul Mihail Ralea, fruntaşa ai scenei noastre Lucia Sturza Bulandra, avocatul Paraschivescu - Bălăceanu, decanul baroului Ilfov, medicul Weissman, scriitorul Geo Bogza, inginerul agronom Hagi Alexei prof. univ. Szobody Laszlo, conf. univ. M. Nanu.

Discuţiile la rapoarte continuă în cursul dimineţii de azi.

Seara a avut loc la opera de Stat, o reprezentaţie de gală dată în cinstea reprezentanţilor la Congresul intelectualilor din R.P.R. pentru pace şi cultură.

A fost prezentat cu acest prilej în premieră baletul „Harap Alb" după libretul lui Alexandru Jar muzica fiind semnată de compozitorul Alfred Mendesohn.

Mareşalul Sokolovski numit prim adjunct la ministerul forţelor armate ale Uniunii Sovietice

MOSCOVA 31 (Rador). — Tass transmite:

Consiliul de Miniştri al Uniunii Sovietice, a numit pe mareşalul Uniunii Sovietice, Sokolovski, în postul de prim-adjunct la ministerul forţelor armate ale Uniunii Sovietice, eliberându-l din sarcinile sale de comandant-şef al forţelor de ocupaţie sovietice din Germania şi şef al administraţiei militare sovietice din Germania.

Consiliul de Miniştri al Uniunii Sovietice a numit pe generalul de armată Ciukov în postul de comandant-şef al forţelor de ocupaţie sovietice din Germania şi şef al administraţiei militare sovietice din Germania.

— BUCUREŞTI 31 (Rador) Direcţia Generală a Miliţiei aduce la cunoştinţa cetăţenilor străini şi apartizi, că adeverinţele care ţin loc de liberă petrecere, a căror valabilitate expiră la 1 Aprilie 1949, se prelungesc din oficiu şi fără nici o altă formalitate până la 1 Iulie 1949.

PIERDUT bonul de pensie la carnetul Nr. 1264857 pe numele Burăh Toni stradela Pantelimon 9. îl declar nul

Biroul judeţean pentru repartizarea forţelor de muncă

îşi începe mâine activitatea

Mâine 1 Aprilie 1949 va începe să funcţioneze la Iaşi Biroul judeţean de plasare a forţelor de muncă de pe lângă Inspectoratul Muncii, din Piaţa Unirii (deasupra regionalei RATA).

Instituţiile, întreprinderile de stat şi cooperatiste de orice fel, organizaţiile comerciale, economice şi sociale, publice sau particulare, sunt datoare să comunice acestui birou locurile vacante ce se ivesc în vederea completării lor prin repartizarea celor înscrişi în evidenţa biroului de repartizare a forţelor de muncă.

BIBLIOTECA UNIVERSITĂȚII IAȘI

ANUL 41 Nr. 771

4 Pagini 4 Lei

OPINIA

ZIAR POPULAR COTIDIAN

Sâmbătă 2 Aprilie 1949

ABONAMENTE
Lei 360 : 3 luni
„ 5.000 întreprinderi, autorități pe un an

Atelierele tipografice
IAȘI, Str. ȘTEFAN CEL MARE 50-52

Redacția
IAȘI, STR. ȘTEFAN cel MARE Nr. 52
Administrația
IAȘI, STR. CUZA VODA Nr. 50

TELEFOANE:
Redacției (Nr. 1209 „ 1210
Administrația „ 2042
Serv. de noapte. „ 1618

Răsplătirea inovatorilor

Sarcina de bază a oamenilor muncii în cadrul luptei pentru împlinirea primului Plan de Stat este mărirea producției, ridicarea productivității muncii și economisirea de materii prime.

Pentru ducerea la bun sfârșit a acestei sarcini, oamenii muncii au organizat pe baze solide întreceri socialiste. Întrecerile acestea au ca obiectiv găsirea unor metode noui care să faciliteze, să scurteze și să ieftinească procesul de producție.

Se vede din aceasta ce importanță prezintă inovațiile ce se ivesc în câmpul muncii. Convinși de necesitatea găsirii unor noi metode de lucru, oamenii muncii frământă problemele pe care procesul de producție le ridică, și încearcă să găsească soluțiile.

Muncind cu râvnă și folosind experiența, cunoștințele pe care le-au dobândit, pătrunși de adevărul că mărirea producției, ridicarea productivității muncii și economisirea de materiale se reflectă asupra lor, ușurându-le viața, oamenii muncii din fabrici și uzine descoperă mereu noi metode de lucru, net superioare celor folosite până acum.

Pentru a încuraja pe inovatori, a răsplăti eforturile lor și a trezi un mare interes în masa largă a muncitorilor de

(Continuare în pag. 2-a)

Importante dispoziții ale Biroului județean de repartizare a forțelor de muncă

Biroul județean de plasare a forțelor de muncă din Iași, aduce la cunoștința tuturor instituțiilor, întreprinderilor de Stat, cooperativelor de orice fel, societăților comerciale, economice și sociale, publice și particulare că sunt datoare să comunice biroului județean de repartizare a forțelor de muncă din Iași, în cel mai scurt timp, locurile vacante în vederea repartizării celor înscriși în evidența Oficiului de repartizare a forțelor de muncă.

Este interzisă ocuparea locurilor vacante, fără prealabila repartizare făcută de biroul județean pentru repartizarea forțelor de muncă ale Ministerului Muncii și Prevederilor Sociale.

Anunțarea locurilor vacante se face biroului județean de repartizare a forțelor de muncă, cu indicarea a condițiilor de angajare, corespunzător funcției respective.

Angajarea salariaților disponibili repartizați de biroul județean în locurile vacante anunțate, este obligatorie pentru toate instituțiile, în întreprinderile prevăzute mai sus.

Eventualele obiecțiuni la angajare, trebuesc aduse la cunoștința biroului județean, în termen de 15 zile dela repartizare, cu arătarea motivelor.

Punerea în disponibilitate a salariaților or de toate categoriile se face de către administrația instituțiilor și întreprinderilor publice, sau cooperative, după regulele stabilite de către ministerul respectiv și cu plata egală a unei indemnizații pe 14 zile, cu excepția celor puși în disponibilitate pe baza deciziei Nr. 49 din 1949, a Consiliului de Miniștri.

Punerea în disponibilitate, a salariaților din întreprinderi și org. economice și sociale, se face potrivit acelorași norme, pe baza, avizului sindicatului profesional respectiv.

Instituțiile, întreprinderile, cooperativele org. economice și sociale, publice sau particulare, sunt datoare a înainta biroului județean de repartizare a forțelor de muncă, un tabel de salariați deveniți disponibili, în termen de 24 ore.

Tabelul va cuprinde numele, pronumele, domiciliul, vârsta, funcția, specialitatea și motivul punerii în disponibilitate.

O importantă inovație pusă în aplicare la fabrica „23 August"

In cadrul întrecerii contractului colectiv, muncitorii dela fabrica metalurgică „23 August" s'au angajat să lupte în permanență pentru îmbunătățirea produselor și să ridice productivitatea muncii lor, pentruca astfel să asigure sporirea producției, îndeplinirea programului de producție.

Preocupați de acest lucru, muncitori din secția de mecanică au izbutit în cursul lunii Martie să pună la punct încă o inovație.

Este vorba despre cheiafabricate din fier balot, a căror calitate lăsa înainte de dorit. Acum, prin introducerea noilor ștanțe, deosebit de faptul că cheia iese perfectă și nu mai implică operații suplimentare cum ar fi șlefuirea, se obține și o economie de 30 la sută material brut care obișnuit se pierdea. Totodată, datorită unor simplificări introduse în construirea ștanțelor, au fost lichidate unele operații, ceeace duce la o creștere a productivității muncii cu 8 la sută.

Salutul poetului Alexei Surkov, din delegația sovietică, adus Congresului intelectualilor din R. P. R.

In cadrul ședinței de Marți a Congresului intelectualilor din R.P.R. pentru pace și cultură, poetul Alexei Surcov a rostit o caldă cuvântare de salut în numele delegației sovietice.

„Salutăm fierbinte — a spus d-sa — și din toată inima întreaga intelectualitate progresistă a Republicii Populare Române, loială până cu întreg poporul muncitor, popor care construește un nou regim social.

Rănile groaznice ale recentului război mai sunt încă presărate pe pământul țării voastre.

Încă mai adânci și mai greu de cicatrizat sunt rănile ce au fost pricinuite țării noastre de recentul război.

Cenușa sutelor de orașe străvechi distruse, cenușa zecilor de mii de sate și cătune arse, cenușa milioanelor de frați și surori arși de călăii hitleriști în cuptoarele dela Maidanek, Auschwitz, Buchenwald, Mathausen, sângele sfânt al compatrioților, care a împurpurat câmpiile nemărginite ale luptelor nu s'au șters din sufletul poporului nostru, nu ne îngăduie să uităm trecutul, fac auzul nostru mai ascuțit și privirea noastră mai ageră. Popoarele țării noastre au avut prea mult de suferit, prea mari au fost jertfele cu care am plătit victoria pentru a nu prețul pacea care aduce bucuria muncii creatoare, înflorirea științei, literaturii și artelor, pacea care deschide perspectivele reale ale înfăptuirii comunismului".

După ce demască manevrele josnice ale atățătorilor la război, poetul Alexei Surcov, încheie astfel:

„Războaele sunt dorite de o minoritate infimă de exploatatori în vreme ce pacea, de întreaga lume muncitoare".

Într'un oraș Sovietic, dincolo de Cercul Polar

In orașul Murmansk, care se află dincolo de Cercul Polar, munca nu încetează nici o clipă, ziua și noaptea.

La Murmansk funcționează un mare combinat de conserve de pește. De aici, în trenuri nesfârșite, conservele sunt trimise în toate colțurile țării.

In anii războiului, Murmansk a fost timp îndelungat oraș de frontieră. N'au trecut nici patru ani dela terminarea razboiului și orașul a devenit și mai frumos ca înainte.

Să întărim vigilența împotriva uneltirilor chiaburești

DEMASCAREA CHIABURULUI Mihai Hrișcu din Dumești care a sustras 110 kg. grâu destinat însămânțărilor

Vigilența împotriva uneltirilor dușmănoase ale chiaburilor trebuește întărită din ce în ca mai mult.

Organizațiile de Partid, organele administrative, grupele Sindicatului de salariați agricoli trebue să țină mereu treează vigilența împotriva dușmanilor de clasă dela țară.

Orice încercare de uneltire a chiaburilor trebuește demascată din vreme.

Mihai Hrișcu, chiaburan din comuna Dumești, posesor al unei întinderi mari de pământ, posesor a numeroase unelte și vite de muncă, a sustras cantitatea de 110 kgr., grâu destinat însămânțărilor. El a depus acest grâu la Gheorghe Amarandei în lipsa acestuia de acasă. Când Amarandei a venit acasă, un fiu de al său i-a spus că sacii cu grâu au fost lăsați acolo de Mihai Hrișcu. Amarandei s'a dus de îndată și a arătat cazul la postul miliției rurale.

Astfel s'a descoperit că Hrișcu Mihai a sustras din grâul destinat însămânțărilor pentru comună.

Pe dealtă parte, s'a constatat faptul că chiaburul, prin vicleșug, a ținut să facă răspunzător de fapta sa mârșavă pe țăranul muncitor Gheorghe Amarandei, — în casa căruia depozitase sacii.

Un chiabur care își menține metodele de exploatare

Chiaburul Aron Vachter, proprietar în com. Fântânele a 200 oi, 10 ha. vie, 10 ha. pământ arabil și unelte de muncă a exploatat pe muncitorul Gheorghe Marcov, timp de un an de zile, fără să-i achite suma de 5000 lei, cuvenită pentru munca agatului și fără să-i restituie cele trei oi ale sale.

Gheorghe Marcov, încrezător în Sindicatul salariaților agricoli, care apără drepturile tuturor muncitorilor constituiți în acest Sindicat, s'a plâns acolo.

Chiaburul a fost chemat la Iași, și Sindicatul i-a pus în vedere să îndreptățească imediat pe omul care i-a muncit un an de zile.

Chiar a doua zi Vachter a dat lui Marcov suma de 5000 lei și trei oi.

Reorganizarea C. D. E.-ului

Prin reorganizarea Comitetului Central al C. D. E., care a avut loc zilele trecute în Capitală în prezența lui Ion Niculi, membru al C. C. al P. M. R. și Vicepreședinte al Prezidiului Marei Adunări Naționale, a luat sfârșit acțiunea de reorganizare a C. D. E-ului în întreaga țară, în spiritul Rezoluției Biroului Politic al C. C. al P. M. R. în chestiunea națională.

In cei 4 ani de activitate, Comitetul Democratic Evreesc, factor de mobilizare a populației muncitoare evreești în lupta forțelor democratice din țara noastră, a adus o serie de contribuții importante în opera de încadrare în câmpul muncii a populației evreești muncitoare, de lămurire a maselor evreești și de ridicare a nivelului ei cultural și politic.

Cu sprijinul important al Partidului Muncitoresc Român a fost posibilă obținerea tuturor acestor realizări și în special s'au creiat condiții de asigurare de drepturi egale pentru toți cei ce muncesc, fără deosebire de naționalitate.

In Parlamentul țării au intrat ca reprezentanți ai populației muncitoare evreești un număr de deputați.

Cu toate aceste succese în muncă, așa cum prevede și Rezoluția Biroului Politic al C.C. C, Comitetul Democratic Evreesc a avut și numeroase lipsuri.

O dificiență importantă a fost aceea că activiștii C. D. E-ului nu au dus o suficientă activitate de agitație în sânul populației evreești, că nu au combătut cu destulă vigoare curentele șovine și naționaliste, că nu au demascat acțiunea nefastă a sioniștilor.

Lăsându-se deplină libertate de propagandă sioniștilor, organizații manevrate și conduse de marea burghezie evreească, s'a semănat de către aceștia confuzie și haos în mijlocul unei populații care ar fi trebuit orientată și îndrumată pe drumul cel just, pe drumul sănătos al principi-

Z.

(Continuare în pag. 2-a)

Aparate de radio pentru cercurile ARLUS. la sate

La Filiala A.R.L.U.S au sosit 12 aparate de radio sovietice, care urmează a fi distribuite cercurilor A. R. L. U. S. care le-a comandat.

Distribuția se va face în așa mod încât cercurile rurale să intre primele în posesia aparatelor.

Cum s'a grăpat o suprafață de 24 ha. în timp de nouă ore

Scrisoarea muncitorului Mihai Cram dela G. A. S. din Popricani-Iași

Din partea mecanicului Mihai Cram, dela Gospodăria Agricolă de Stat Popricani (jud. Iași), primim o scrisoare prin care salariatul Fermei arată cum înțelege el să lucreze pentru a ridica productivitatea muncii.

Iată conținutul scrisorii:

Am intrat în serviciul Gospodăriei Agricole de Stat, luându-mi dela început angajamentul să caut necontenit să folosesc cele mai bune metode, pentru ca munca noastră să dea rezultatele cele mai frumoase.

Noi, cei dela Ferma de Stat Popricani ne-am însușit în totul Rezoluția ședinței plenare a C. C. al P. M. R. din 3—5 Martie 1949 asupra sarcinilor Partidului în lupta pentru întărirea alianței clasei muncitoare și pentru transformarea socialistă a agriculturii. Ne-am însușit acest document de bază și ne străduim să ne îndeplinim cu cinste sarcinele ce ne revin nouă.

Rezoluția ne arată că: rolul salariaților Gospodăriilor de Stat este de a ridica nivelul agriculturii din punct de vedere tehnic și agronomic, de a ajuta țărănimea muncitoare să cultive bine pământul și de a servi ca exemplu de superioritate a cultivării pământurilor pe suprafețe mari, cu folosirea tehnicii celei mai perfecționate.

Tehnicianul Fermei noastre a studiat cu noi modul de aplicare a mijloacelor înaintate în agricultură.

Iată cum am pus noi în practică unele din aceste metode:

Operațiunea grăpatului o facem în mod consecutiv prin mijlocirea celor două tractoare ce le avem. Un tractor trage după el 12 grape, așezate în câte 3 grupe de câte patru grape. Avant-trenul acționează deci 12 grape dispuse în urma avant-trenului la distanțe egale și în grupe de câte patru cîmpuri.

In acest mod, am reușit să lucrăm cu succes, ridicând atât calitatea cât și cantitatea muncii.

In timp de nouă ore s'a grăpat o suprafață de 24 hectare!

O tehnică superioară întrebuințăm la Ferma noastră și la munca semănatului. La un tractor am atașat trei semănători, două dintre ele dispuse paralel și una ceva mai în spate.

In acest mod am semănat cu orz o suprafață, care dacă ar fi fost semănată fără semănători necesita un timp de opt ori mai mare.

Salariații Fermei noastre au chemat țărănimea muncitoare din împrejurimi să constate ce mult folos se obține prin lucrarea rațională și cu mijloace mecanizate a pământului. Au venit mulți țărani muncitori din Popricani și din

MIHAI CRAM
mecanic G. A. S.
Popricani-Iași

(Continuare în pag. 2-a)

Lupta pentru materialism în fizică

de B. M. KEDROV

II

A doua chestiune, ridicată și soluționată de Lenin, în legătură cu revoluția în fizică, privește confirmarea indisolubilității materiei, a mișcării și inadmisibilității de a separa mișcarea, ca formă de existență a materiei, de materia însăși. Lenin a arătat falsitatea teoriei care afirmă că forța și energia pot exista în afară materiei, adică se prezintă ca o entitate spirituală, ca o mișcare pură, neegalată de materie.

V. I. Lenin a subliniat cu toată hotărîrea cunoscută teză a materialismului dialectic, după care așa cum nu există materie fără mișcare, nu există nici mișcare fără materie. Acestea sunt previziunile lui Lenin, făcute încă acum 40 de ani.

Cum au fost confirmate genialele idei leniniste

Desvoltarea fizicei în sec. XX-lea a confirmat în mod strălucit ideile și previziunile lui Lenin în privința caracterului inepuizabil al electronului, căruia i s'au descoperit proprietăți până atunci complect necunoscute, ca mișcarea lui în jurul nucleului, mișcare care s'a dovedit a fi incomparabil mai complexă, decât evoluția planetei în jurul soarelui.

Trebue să menționăm că aceste proprietăți ale electronului sunt în prezent larg folosite în practică și stau la temelia opticei noui bazate pe principiul electronului. In microscopul bazat pe principiul electronului se pot vedea părți, care sunt de zeci de ori mai mici decât cea mai mică bacterie, abia vizibilă într'un microscop obișnuit.

Caracterul inepuizabil al electronului s'a manifestat nu numai în noile sale însușiri și în mișcarea lui complexă înlăuntrul atomului, ci și în noile lui transformări, în transformarea lui în alte particule ale materiei și în transformarea acestor particule în electroni. Astfel s'a dovedit că „particula" de lumină (foton) se poate transforma, în împrejurări speciale, în două particule încărcate cu electricitate: electron—cu electricitate negativă și pozitron — cu electricitate pozitivă. Acest fenomen se numește „naștere perechii", deoarece electronii și pozitronii se nasc din fotoni.

La rândul său, dacă electronul se întâlnește cu pozitronul, ambele particule se contopesc și se transformă în particule de lumină (fotoni).

Este interesant că, și de această dată, idealiștii n'au pierdut ocazia de a profita de ignoranța fizicienilor în materie de materialism filozofic, pentru a repeta povestea cu „dispariția" materiei.

„Să admitem că electronul este material; fotonul însă nu mai poate fi considerat în nici un caz material, deoarece el reprezintă o particulă de lumină, adică o particulă de energie"—spuneau ei. „Deci când fotonul se transformă în „pereche", are

(Continuare în pag. 2-a)

La moartea lui A. Constantinescu

In ziua de 28 Martie a încetat din viață — în vârstă de 77 de ani — Alecu Constantinescu, veteran al mișcării muncitorești din țara noastră, luptător neînfricat pentru cauza socialismului.

Viața lui Alecu Constantinescu este o luptă neîntreruptă, pentru organizarea și mobilizarea muncitorimii sub conducerea Partidului ei, împotriva exploatării și pentru o viață mai bună.

Alecu Constantinescu s'a născut în București, la 10 Martie 1872. Ca ucenic la diverși patroni croitori și tapițeri, Alecu Constantinescu a cunoscut din plin mizeria și exploatarea.

Luminat de învățăturile marxiste, Alecu Constantinescu înființează societatea „Internaționala" a lucrătorilor tapițeri, ia atitudine împotriva diversiunilor șovine ale burgheziei și organizează numeroase acțiuni muncitorești între care greve împotriva exploatării sălbatice a patronatului.

Guvernele burghezo-moșierești iau adesea împotriva lui măsuri de agresiune, arestându-l de nenumărate ori.

In 1907, Alecu Constantinescu e ales secretar general al mișcării sindicale, fiind în fruntea acțiunii de organizare a muncitorilor și a luptei împotriva exploatării.

In 1907 Alecu Constantinescu este delegat al Partidului Social-Democrat la Congresul Internațional Socialist dela Stuttgart.

Alecu Constantinescu a fost un publicist de seamă, făcându-se remarcat prin articolele scrise în presa muncitorească. El a scris versuri și proză și a fost un strălucit conferențiar.

In timpul primului război mondial, el demască imperialismul ca și trădarea oportuniștilor din conducerea partidului social-democrat.

Participant de frunte la mișcările muncitorești, Alecu Constantinescu este condamnat la moarte în contumacie în procesul intentat conducătorilor mișcării muncitorești după măcelul dela 13 Decembrie 1918.

Evadând dela Jilava, trece frontiera în Bulgaria plecând apoi la Odesa.

Intre timp, în țară e din nou condamnat la moarte în contumacie.

Din Uniunea Sovietică, pleacă la Paris pentru a încerca să se reîntoarcă în țară.

Nereușind, rămâne în Franța, militând pentru interesele clasei muncitoare.

In 1937 este expulzat și se întoarce în țară, unde activează în mișcarea muncitorească ilegală.

Sub regimul de dictatură al trădătorului Antonescu, luptătorul antifascist Alecu Constantinescu e arestat și târât din lagăr în lagăr: Miercurea Ciucului Caracal — unde este lovit de paralizie — Târgul Jiu.

Grav bolnav, aproape orb, Alecu Constantinescu duce mai departe munca de Partid, având bucuria de a-și vedea țara eliberată de către glorioasele armate sovietice și ajungând să trăiască în regimul în care clasa muncitoare, Partidul ei, e forța conducătoare și construiește socialismul pentru care el a luptat o viață întreagă.

PUNCTE

Astă seară

va avea loc în sala Teatrului Național concertul Filarmonicei dirijat de maestrul N. Jianu, solo Ștefan Gheorghiu.

In program — Simfonia a șasea — Patetica de Ceaikovsky, Concert pentru vioară și orchestră de Bruch, Carnaval de Dvorak.

La Concertul

care va avea loc săptămâna viitoare maestrul N. Jianu va fi solist la flaut.

Duminică

3 Aprilie la ora 10 a.m. are loc primul matineu al spectacolului „O scrisoare pierdută".

Ar fi bine să se programeze mai multe matineuri cu acest spectacol, pentru a da posibilitatea și elevilor și altor categorii de tineri să-l vizioneze.

La Teatrul Armatei

din București se joacă piesa „Fiul meu" de scriitorul maghiar Sandor, în care se denunță cu vigoare șovinismul.

In distribuție

întâlnim alături de Lucia Sturza Bulandra, A. Maican, Ion Manolescu, pe cunoscutul actor ieșan C. Ramadan.

Cinematograful în slujba științei

In ultimii ani producția de filme științifice documentare a înregistrat mari succese. In special, în 1948, arta cinematografică de popularizare a științei a îmbogățit ecranele sovietice cu o serie de filme foarte izbutite.

De un mare succes se bucură filmul „Ei văd din nou", consacrat activității marelui savant sovietic Filatov. In acest film, spectatorul poate urmări toate fazele complexe operații care redă omului vederea. Obiectivul fixează orice mișcare a savantului în desfășurarea operației.

Muncitorii din cinematografia de popularizare a științei lucrează în colaborare cu cei mai mari savanți, realizând filme care înfățișează maselor largi ale spectatorilor realizările științei sovietice și lumea complexă a naturii.

Unul din aceste filme

se numește „Taina oului de găină". Printr'o filmare specială, care a durat trei săptămâni, s'a fixat în imagini desvoltarea embrionului puiului de găină. In fața spectatorilor se desfășoară, în 23 minute, întreg procesul de desvoltare, începând cu sistemul circulației, apoi inima și terminând cu scheletul ființei vii: ultimul tablou arată puiul viu pășind pe masa laboratorului.

„In lumea cristalelor"

Un alt film tehnicolor „In lumea cristalelor" reproduce procesul apariției cristalelor în condițiile naturale și arată metodele de fabricare a rubinului sintetic.

Nu este, desigur un „truc" cinematografic, ci un film științific, lucrat cu ajutorul microscopelor și cu aparate speciale, despre o mare lucrare a savanților sovietici care au pătruns și în această taină a naturii.

„Povestea vieții plantelor"

Un film pasionant este „Povestea vieții plantelor", care ilustrează renumita carte a lui Timireazov, „Viața plantelor".

Filmele de popularizare a științei înfățișează spectatorilor lumea interioară a științei și a tehnicei, arătând cum știința este în slujba construcției socialiste și oglindește schimbările mărețe din diferitele domenii ale economiei sovietice.

Colhoznicii studiază operele lui I. V. Miciurin

In colhozul „Stalin" din regiunea Miciurinsk, s'a înființat un cerc pentru studierea operelor lui I. V. Miciurin. La prima lecție având ca temă: „Miciurin, marele transformator al naturii" au asistat peste 100 de colhoznici.

Acesta este al 70-lea cerc de studii al operelor lui Miciurin, din regiunea Miciurinsk.

Zeci de astfel de cercuri au fost înființate și în alte regiuni. Cursurile sunt ținute de colaboratorii științifici ai institutelor miciuriniste, de profesori, biologi și agronomi.

Lucrările studenților și tinerilor savanți sovietici

Studenții anului III al Facultății de geografie de pe lângă Institutul pedagogic „Ușinski" din Iaroslavl au făcut o mare expediție.

Iaroslav — Moscova — Dzandjiean — Calea Georgiană — Tbilisi — Gori — Erivan — Batum — Odesa — iată drumul parcurs de studenți cu calea ferată, cu automobilul și chiar pe jos.

Ei au vizitat Georgia și Armenia, au făcut cunoștință cu geografia și natura acestor republici, cu economia lor națională, cu populația și viața acestora.

Sub conducerea profesorilor lor, tinerii geografi au vizitat întreprinderile cele mai mari ale Transcaucaziei. Ei au vizitat deasemeni colhozurile situate la înălțimi mari. Studenții au cules colecții prețioase de plante și minerale.

Concurs pentru cel mai bun cântec despre textiliști

Comitetul pentru problemele de artă și Secțiunea regională a Uniunii Scriitorilor sovietici din orașul Ivanovo, au organizat un concurs pentru cel mai frumos cântec despre textiliști.

La concurs au luat parte mai mult de 100 de poeți și compozitori.

Cântecul „Tinerii țesători" de Coonov și de compozitorul Dvoirin a obținut premiul II. Cântecele „Pucej orășelul", de aceiași autori și „Țesătoarea" — text de Sanenovski, muzica de Fedorov, au primit premiul III.

Vitrina librăriilor

P. Pavlenco:

„Fericirea"

„Fericirea" de P. Pavlenco, roman distins cu Premiul Stalin pe anul 1947, este una din lucrările reprezentative pentru literatura sovietică. In prefața ediției românești a cărții, d. Ion Călugăru scrie: „Este în cartea aceasta un clocot nestăpânit de viață reală. Fel de fel de oameni, nutrind o iubire arzătoare pentru viață, dupăce au fost goniți din cuiburile lor de haitele fasciste, dupăce căminurile, ogoarele, fabricile, livezile lor au fost prefăcute în pulbere și cenușe, dupăce au fost ostași, partizani sau auxiliari pe frontul de apărare, ei pornesc viața dela început. Trăiesc viața și învață pe alții să trăiască.

Odată cu truda lor, cu bucuria de a semăna din nou plante, de a înălța sate și orașe, acolo unde fascismul pustiitor a lăsat ruine și desradejde, crește și se desvoltă conștiința lor socială."

In cartea scriitorului sovietic apar clar deosebirile fundamentale dintre omul nou, format de orânduirea socialistă sovietică și cel crescut și „educat" de regimurile burgheze. Din această continuă contrapunere a celor două tipuri reprezentând două concepții de viață, reese în mod limpede, superioritatea omului sovietic, pioner al luptei pentru progres și pace.

Romanul „Fericirea" a apărut recet în editura „Cartea Rusă".

„MAMA"

de MAXIM GORKI

ediția II-a

Editura Cartea Rusă a scos recent ediția a doua a romanului „Mama" de Maxim Gorki.

In prima ediție, capodopera marelui realist s'a bucurat de un deosebit succes în rândurile maselor de cititori din republica noastră, atât prin adânca ei semnificație socială, cât și prin arta cu care e scrisă și construită.

Tema romanului o formează revendicările clasei muncitoare sub regimul absolutist țarist în plină descompunere.

Eroina cărții, mama lui Vlasov, își începe adevărata viață abia când se alătură revoluționarilor grație fiului ei. Căci imaginea „Mamei" este imaginea femeii descătușate de lanțurile grele ale unui regim de asuprire și exploatare. Prin lupta ei dârză alături de oamenii care aveau să înfăptuiască Marea Revoluție, mama lui Vlasov devine simbolul unei lumi noui, pe care Gorki a știut mai bine decât oricare alt scriitor să o anunțe.

Prin felul în care autorul își exprimă credința în dreptatea cauzei poporului, cauză pe care o ilustrează cu un remarcabil meșteșug literar, precum și prin figura eroinei sale, ființă simplă, plină de abnegație și devotament, romanul „Mama" poate fi considerat ca un model de roman social.

O carte prețioasă pe care o recomandăm cu toată căldura.

Reorganizarea C. D. E.-ului

(Urmare din pagina I-a)

ului luptei de clasă.

Activiștii C. D. E. și în special membrii de partid din C. D. E. au dat dovadă de lipsa de combativitate și de principialitate dârză în activitatea lor de fiecare zi în mijlocul populației evreești.

A lipsit cuvântul lor de îndrumare și de lămurire între frământările de fiecare zi.

Rezoluția Biuroului Politic al C. C. al P. M. R. în problema națională și reorganizarea C. D. E.-ului prin întărirea sa cu elemente muncitorești a însemnat o cotitură în activitatea Comitetului Democratic Evreesc.

Sub îndrumarea directă a P. M. R., C. D. E.-ul își schimbă în mod hotărît ritmul și metodele de muncă mobilizând masele muncitoare evreești pentru a îndeplini sarcinile mari care le stau astăzi în față.

In primul rând stă sarcina îndrumării spre câmpul muncii productive a acelor care se află încă în momentul de față încadrați în producție, pentrucă numai muncind alături de întreaga masă muncitoare, populația evreească va deveni un factor activ în construcția socialismului în țara noastră.

Lupta fără șovăire împotriva sionismului va trebui mult întărită, fără cruțare vor trebui să fie demascați acei care au încercat sau mai încearcă să spargă unitatea clasei muncitoare.

Numai astfel se vor lichida influențele pe care curentele sioniste ar putea să le exercite în sânul populației evreești.

Ultimele acțiuni inițiate în această direcție de C.D.E.-ul din Iași, manifestările de proporții la care a participat populația muncitoare evreească ieșeană, dovedesc că o muncă de îndrumare și lămurire judicios condusă și bine organizată se bucură până în cele din urmă de un succes deplin.

Deasemenea, ultimele manifestări culturale ce au avut loc în localitate organizate de Ikuf de Ansamblul dramatic idiș și de școala elementară idiș au constituit tot atâtea afirmări viguroase ale noului ritm de muncă adoptat de C.D.E.

Indrumarea populației evreești, educarea ei în spiritul internaționalismului proletar și mobilizarea ei în lupta uriașă pentru socialism, pentru pace, iată principiile călăuzitoare în activitatea de fiecare zi a C.D.E.-ului.

Z.

De Luni la Sidoli și Phoenix

„Victimele Intunericului"

Wozzeck e soldat într'o epocă întunecată, când omul era considerat un obiect, cu care se putea face orice. Chiar și experiențe dăunătoare. Wozzek s'a născut în sărăcie, a îndurat foame, bătăi și umilințe. Dacă s'ar fi răzvrătit, fapta lui ar fi trezit milioane de robi, ca și el, victime ale clasei tiranice, exploatatoare. Dar mintea lui neluminată, în care încolțeau gânduri pe care nu le putea exprima, nu l-a putut duce decât la crimă.

Iubea o fată — Maria — cu care a avut un copil. Această dragoste era singurul lui bun, candela ce-i lumina bezna în care se sbătea. De dragul Mariei se vânduse pentru 3 bani pe zi unui medic lipsit de scrupule care îi folosea drept cobai. Când Wozzek descoperă că Maria îl înșală cu frumosul tamburmajor, înebunit de durere o ucide. Apoi se duce la cârciumă să chefuiască cu altă fată. Așa înțelege un Wozzek să-și facă dreptate. A doua zi e arestat, judecat și osândit la moarte.

Astfel se pedepseau victimele unui regim nefast, într'o lume unde nu exista dreptate.

Lupta pentru materialism în fizică

(Urmare din pag. I-a)

loc nașterea materiei din energie, iar când „perechea" se contopește și devine „foton" se produce dispariția, sau nimicirea materiei, ceeace înseamnă însăși distrugerea fundamentului material al lumii!" Fotonii însă sunt tot atât de materiali ca și electronii, deoarece ei există în mod obiectiv, real și sunt percepuți de noi prin simțurile noastre.

Idealiștii din zilele noastre au încercat să repete fabulele predecesorilor lor. Dar în pofida argumentelor formulate de idealiști, istoria s'a repetat. Astăzi ca și acum 40 de ani, grație cărții lui Lenin „Materialism și empiriocriticism" aceste înșelătorii au fost demascate și dușmanii noștri, care au contestat materialismul, au suferit un eșec tot atât de rușinos ca și acum 40 de ani.

Descoperirea cunoscutului fizician rus P. N. Lebedev că lumina are proprietatea de a exercita o presiune asupra obiectelor, a pus bazele stabilirii unei legături directe între „masă" și „energie". Descoperirea lui Einstein în domeniul fizicei nucleare s'a dovedit a fi o confirmare strălucită a materialismului dialectic, conform căruia nu există materie fără mișcare și nici mișcare fără materie.

Idealiștii moderni, cu concursul fizicienilor burghezi, s'au încumetat să afirme că descoperirea lui Einstein și însăși fizica nucleară dovedesc transformarea masei (pe care o denumesc „materie") în... energia! Pentru a dovedi această afirmație și se referă la bomba atomică ale cărei principii ar contesta materialismul, deoarece la exploatarea ei, materia s'ar nimici și s'ar transforma în energie. In realitate însă, în procesele nucleare materia în mișcare, pe care am putea-o denumi substanță se transformă parțial din punct de vedere calitativ și structural într'o altă înfățișare a materiei pe care am putea-o denumi „emanație" sau „lumină". Massa și energia substanței dispărute, adică a substanței care a suferit o transformare calitativă, sunt egale cu massa și energia emanației născute din această substanță! Acest fenomen confirmă principiul clasic al conservării materiei.

Scamatorii din lagărul idealismului „fizic" sau „atomic", astăzi la modă în Occident, încearcă să demonstreze transformarea massei în energie și astfel să conteste materialismul.

Ce ne învață cartea lui Lenin

Sarcina de onoare și imediată a fizicienilor sovietici este de a înfrânge idealismul fizic modern, de a smulge din mâinile fizicienilor idealiști, descoperirile cele mai noui ale fizicei, folosite de aceștia în mod arbitrar și prin violarea legilor naturii, interpretând aceste descoperiri prin prizma concepției materialismului dialectic.

O asemenea interpretare va arăta că idealismul și metafizica sunt concepții care falsifică însăși legile naturii.

A apărut
Pentru pace și cultură
„LUPTĂM!"
Almanah omagial editat de Filiala din Iași a Societății Scriitorilor din R. P. R.
COLABOREAZĂ:
Mihai Codreanu, Otilia Cazimir, George Lesnea, Nicolae Țațomir, precum și Agavriloaie Gh., Bejdei Gavril, Galină Gavril, Ghețu Ioan-Destelnica, Ignea Dumitru, Ionașcu Gheorghe, Istrati Ion, Leibovici Jean-Nedelcu, Magheru Darie, Pascanu Eugen, Popovici Al., Rotundu Nicolae, Ursachi Radu, Vicol Dragoș, Zubaș Mircea.
Prețul 60 lei

Știri sportive

Pentru a forma cadrele technice necesare competițiilor de masse din anul acesta, Comitetul Central O.S.P. a dispus organizarea unor cursuri de oficiali.

Aceste cursuri vor începe în jurul datei de 1 Aprilie și vor avea loc pe lângă fiecare Județeană O.S.P.

Programul cursurilor va cuprinde atât ore teoretice cât și practice.

Materialul necesar a și fost pregătit și el va fi trimis din vreme Județenei O. S. P.

*

Ziarul ceh „Rude Pravo" publică știrea că jucătorii Drobny și Cernik vor veni la București la 16 Aprilie, invitați de Federația Română.

Forul ceh a acceptat invitația.

*

Districtul de foot-ball a programat următoarele jocuri pentru Duminică: Marathon—Sind. Textil Armat.—Sind. Constructori CFR—Grănicerul.

*

Mâine Sâmbătă 2 Aprilie a. c. orele 18 va avea loc la sediul județenei OSP din Str. Cuza Vodă No. 67, ședința Districtului de Șah, la care sunt invitați toți responsabilii secțiilor de șah din întreprinderi, unități, sindicate, școli, facultăți, în vederea clarificării unor chestiuni importante referitoare la concursul popular de șah.

*

In cursul săptămânii viitoare, se va amenaja pista de atletism de pe stadionul „23 August", care va căpăta forma reglementară 400 metri.

Tot în cursul săptămânii viitoare se va transporta și zgura necesară acoperirei acestei piste.

*

După cumpărarea materialului lemnos, necesar construcției poligonului de tir de la Strand, județeana OSP a mai obținut 30000 cărămizi necesare acestui poligon.

Informaţiuni

Trebuiesc intensificate măsurile de profilaxie a difteriei

Ministerul Sănătăţii a iniţiat o acţiune intensă pentru prevenirea şi combaterea difteriei boală foarte frecventă în ultimii ani printre copiii mici din oraşul nostru.

In acest scop, cantităţi importante de vaccin antidifteric au fost puse la dispoziţia organelor sanitare pentru a duce la bun sfârşit această operă, iar spitalele de boli contagioase au secţii speciale pentru această boală.

Totuşi situaţia sanitară a primului trimestru din acest an, care arată 11 cazuri de difterie, dovedeşte că mai există o serie de deficienţe în munca organelor locale de resort.

Se constată că din cele 11 cazuri înregistrate în ultimele trei luni, numai 3 cazuri au fost vaccinate.

Plata pensiilor recalculate

La Biroul pensiilor depe lângă Administraţia Financiară din Iaşi au sosit din Capitală tabele cuprinzând pensiile IOVR, recalculate.

După terminarea operaţiilor de complectare a borderourilor care se execută în momentul de faţă de salariaţii acestui birou, ele vor fi înaintate Oficiului P. T. T.

Astfel că plata pensiilor recalculate va începe zilele acestea.

— La Filiala A.R.L.U.S. a sosit fiimul sovietic „Jurământul" care va fi prezentat în cadrul şedinţelor festive ale tuturor cercurilor din întreprinderi, instituţii şi sate în mod gratuit.

Importante economii realizate de salariaţii Primăriei Municipiului Iaşi

In executarea şi depăşirea planului pe luna Februarie 1949, salariaţii Primăriei Municipiului Iaşi, au realizat următoarele economii:

Baia Comunală a realizat o economie de 1.000 kg. păcură, potrivit angajamentului luat în planul de pe Februarie 1949.

Deasemeni a mai făcut o economia de apă de 300 la sută faţă de planul de pe Februarie, prin repararea robinetelor, prin întrebuinţarea apei numai la nevoe etc., precum şi o economie de săpun de 5 la sută.

Direcţia Administrativă prin Secţia Administrativă, Biroul Regional, Of. Stării Civile, Birou Registraturei Generale, Arhiva şi Asistenţa Socială a realizat o economie de 53 la sută la rechizite, faţă de luna Ian. 1949.

Biroul Constatării a realizat o economie de 19.000 lei, ce reprezintă valorificarea a 70 kg. hârtie, strânsă cu ocazia vizării contractelor de închirieri—hârtie ce urmează a fi întrebuinţată de Birourile Primăriei Municip. Iaşi.

Serv. Economic a procurat direct dela sursă cantitatea de 250 vagoane piatră (bolovan) de râu, realizând o economie de 475 mii lei.

Depoul Sărărie recuperând materiale vechi, a realizat o economie de 35 mii lei.

Economia s'a realizat prin confecţionarea harnamentelor din furtunuri vechi de drog.

Atelierele mecanice au realizat o economie de 12 mii lei din recuperarea de deşeuri.

Atelierul de tâmplărie a realizat o economie de 200 mii lei, confecţionând direct mobilierul necesar la Oficiile de închirieri.

Crigoriu şi Neculau au realizat o economie de 75 mii lei instalând lumina la cimitirul Eternitatea.

Direcţia Comercială Judeţeană Iaşi

COMUNICAT

Se aduce la cunoştinţă că în conformitate cu instrucţiunile Ministerului Comerţului şi Alimentaţiei, privind distribuirea cartelelor de alimente, cap. I., punctul 1 şi cap. III., elevii şi elevele şcoalelor medii şi profesionale, au dreptul la cartela de alimente tip C., acei elevi cari nu iau masa la cantina sau mănâncă o singură dată.

In acest scop Direcţiunile Şcolilor medii şi profesionale, vor întocmi de urgenţă tabele pentru elevii şi elevele lor, care au dreptul la cartela de alimente tip C, netrecând în tabele pe acei cari au primit cartelă prin intermediul părinţilor, să se prezinte la Direcţiunea Comercială Judeţeană, pentru ridicarea lor.

Distribuirea cartelelor se va face numai după ce Direcţiunea şcolii a cercetat dacă elevii nu au luat cartelă şi prin părinţii lor.

Director, ALEX. SOVETOV
Prim Procuror,
MIRCEA MIRONESCU
Prim Secretar, *G. Palade*

PRIMARIA MUNICIPIULUI IAŞI
Serviciul Veterinar

COMUNICAT

Se aduce la cunoştinţa generală, că în conformitate cu dispoziţiunile ordonanţei noastre Nr. 1 din 25 Ianuarie 1949, toţi locuitorii Iaşului proprietari de cabaline (cai, epe) sunt obligaţi a prezenta animalele lor, pentru examinare medicală, Serviciului nostru Veterinar din Iaşi, Piaţa Sf. Spiridon.

Se atrage atenţiunea pe această cale că toţi acei cari vor contraveni dispoziţiunilor ordonanţei mai sus menţionate, vor fi trimişi în judecată şi vor fi pedepsiţi conf. legii cu: dela 1 până la 30 zile închisoare poliţienească şi amendă dela 100 lei la 4.000.

Primar,
ss. A. PALUGA
Secretar General,
ss. I. Nuhamovici
Şeful Serv. Veterinar,
ss. Petruş
Pentru conformitate
M. Palcu

Cum întâmpină judeţeana U. F. D. R. săptămâna de ajutorare a poporului grec

Femeile din organizaţia U. F. D. R. Iaşi se alătură de lupta eroică a poporului grec prin acţiunile ce le desfăşoară în săptămâna dela 25 Martie—3 Aprilie.

In acest scop, Judeţeana U.F.D.R. a convocat întreg activul de bază într'o şedinţă plenară care a avut loc Marţi 28 Martie, la care au participat cca. 450 de femei unde s'au trasat sarcini şi s'au luat angajamente concrete. S'a semnat o moţiune şi s'a trimis o telegramă C.C. U. F. D. R.

Intr'o atmosferă plină de însufleţire şi entuziasm s'au format 40 de echipe care vor pătrunde până în cele mai îndepărtate cartiere, ducând munca de lămurire pentru ajutorarea poporului grec.

S'au făcut centre de colectare în cele nouă sectoare ale U. F. D. R.-ului, unde se vor primi haine, alimente nealterate, medicamente şi bani.

Centrele vor fi deschise în fiecare zi dela 8-13 şi 3-7.

Tot în cadrul acestei săptămâni s'au programat cinci de lucru în toate sectoarele. O cinci a avut loc la Judeţeana U.F.D.R. unde funcţionarele dela Primărie au prestat 1 24 ore de muncă voluntară.

Deasemeni vor avea loc plenare extraordinare în oraş şi judeţ la care se va arăta lupta eroică a poporului grec.

Pentru a veni în ajutorul poporului grec, Judeţeana U.F.D.R. în colaborare cu Comitetul de ajutorare al poporului grec organizează un ceaiu literar Duminică 3 Aprilie ora 5 d. a. în localul Orfelinatului Evreesc.

Răsplătirea inovatorilor

(Urmare din pagina I-a)

a-şi ridica necontenit calificarea profesională şi a se strădui să găsească la rândul lor inovaţii care să uşureze procesul de producţie, şi administraţiile fabricelor trebue să acorde premii inovatorilor, premii proporţionale cu valoarea inovaţiei efectuate.

Un început frumos în această direcţie l-a făcut în oraşul nostru administraţia Atelierele CFR Nicolina care la propunerea Comisiei de Raţionalizări şi Invenţii, a premiat 12 inovatorii cu suma de 13.800 lei, fiecare dintre inovatori fiind răsplătit după importanţa pe care o prezintă inovaţia sa.

Exemplul inovatorilor dela CFR care a primit dreapta răsplată au eforturilor depuse, trebue să însufleţească oamenii muncii din toate compartimentele.

Cum s'a grăpat o suprafaţă de 25 ha. în timp de nouă ore

(Urmare din pagina I-a)

satele din jur.

Constantin Fighina şi Mihai Cizmaru din Popricani în numele ţăranimii trudnice ne-au mulţumit pentru faptul că i-am invitat să vadă cum se lucrează pământul cu mijloace moderne şi ne-au asigurat că vor urmări cu interes tehnica perfecţionată ce se foloseşte în gospodăriile agricole.

Deasemeni dânşii s'au arătat bucuroşi că mergem către socializarea agriculturii noastre, însă ei îşi dau seama că aceasta nu se poate face decât dacă vom perfecţiona necontenit metodele agrotehnice.

Toate noutăţile apărute în
Editura P. M. R.
se găsesc la
„Cartea Rusă"

PROGRAMUL VIITOR
la cinema
„Maxim Gorki"
(fost Trianon)

Salariaţii agricoli din judeţul Iaşi ajută voluntar ţărănimea muncitoare la campania agricolă

Grupurile sindicale din judeţ aparţinând Sindicatului de salariaţi agricoli desfăşoară o vie activitate de antrenare în muncă a ţărănimii muncitoare.

Astfel, grupul sindical din comuna Dumeşti a antrenat la muncă ţărănimea muncitoare de acolo, ajutând o să refacă două poduri.

Grupul sindical din comuna Şipote au prestat muncă voluntară, reparând uneltele agricole la ţăranii muncitori săraci şi mijocaşi.

Deasemeni, acolo unde este nevoie, salariaţii agricoli din Dumeşti ajută voluntar ţărănimea muncitoare la munca arăturilor şi a semănătorilor, — pentru a înlesni îndeplinirea în cele mai bune condiţiuni a campaniei agricole de primăvară.

La „Cartea Rusă"
se găseşte
I. V. STALIN
1. Problemele Leninismului
2. Opere vol. I

Maşina de scris (Dactilografia)

se poate învăţa de *oricine* la *orice* vârstă şi cu *oricâte* clase de şcoală. Cursul durează între 15 Zile şi 3 luni. SINDICALIŞTI cu carnet au REDUCERE. Se eliberează *Certificat de absolvenţă.*

Se scrie, se copiază şi se traduce acte de orice fel.

Inscrierile se fac la *„Cursul practic* de *Steno-dactilografie* din str. *Muzelor* Nr. 9 (vis a vis de Liceul „Oltea Doamna".

P. P. R
Parchetul Tribunalului Iaşi

Dl. Georghe Gâlcă domiciliat în Iaşi str. Păcii No. 15, prin petiţia înreg. la No. 5876 | 1949, cere reconstituirea actului său de naştere, fiind născut în comuna Ungheni jud. Bălţi, la data de 20 Iulie 1924 din părinţi Vasile şi Elena Gâlcă.

Noi Primul procuror al Tribunalului Iaşi.

In conformitate cu dispoziţiunile art. 3 din decretul lege No. 4062 din 14 Decembrie 1940, invităm autorităţile şi persoanele care deţin sau cunosc, extractul sau alte însoriri referitoare la actul al cărui reconstituire se cere prin petiţiunea de mai sus, să depună de urgenţă şi să se prezinte la Parchetul acestui Tribunal, pentru a ne da relaţii,

PIERDUT cartela de alimente B cu No. 08325 pe numele Zaharia Aglaia Şantierul CFR. O declar nulă.

PIERDUT cartela de îmbrăcăminte No. 535-439 pe numele Sofia Kleper profesoară. O declar nulă.

S. A SOVROMFILM
Cinematografele
SIDOLI şi PHOENIX
prezintă de
Luni 4 Aprilie 1949
o nouă şi puternică dramă
Realizare Germană
Producţie 1948
VICTIMELE INTUNERICULUI
cu
Kurt Meisel Zülch
Richard Haussler
şi Eckard Paul
Henckels
Complectare Jurnal ONC

A APĂRUT
SĂPTĂMÂNALUL
VEAC NOU

Săptămânal politic, cultural, social, economic al „Asociaţiei Române pentru strângerea legăturilor cu U.R.S.S."—A.R.L.U.S.

VEAC NOU oglindeşte actualitatea sovietică

VEAC NOU înfăţişează lupta U.R.S.S. pentru pace şi democraţie, împotriva atâţătorilor la război

VEAC NOU contribuie la cunoaşterea măreţelor înfăptuiri ale popoarelor sovietice înlesnind însuşirea bogatei lor experienţe pentru clădirea socialismului în R.P.R.

CITIŢI IN FIECARE SĂPTĂMÂNĂ

VEAC NOU

CINEMATOGRAFUL „SIDOLI"
Prezintă ASTĂZI
Cea mai puternică dramă socială a studiourilor Cehoslovace
Producţie 1949
KRAKATIT
cu renumiţi artişti: H. HOGER, D. MARLY, I. PRUCHA, N. DANSKRA
în regia celebrului regisor OTAKAV VAVRA
— SPECTACOLE FIXE —

Cinematograful „PHOENIX"
S. A. SOVROMFILM
PREMIERA AZI PREMIERA
O copie nouă a excepţionalului film sovietic
INTR'O NOAPTE
cu IRINA RADCENCO
COMPLECTARE JURNAL O.N.C

Cinema „TIMPURI NOUI"
Muncitori, Tehnicieni, Intelectuali, Studenţi, Elevi şi Eleve
Vizionaţi filmele documentare ştiinţifice
AZI şi în zilele următoare
Tehnicolor Poiana liniştită -- CUM AUZIM
UNIVERSUL MARE — Ştiinţa şi tehnica Nr. 11
MATVEI KAZAKOV -- Askomia Novoi
Complectare cel mai nou jurnal U.R.S.S. DE AZI (Nr. 4)
INTRARE GENERALA 15 LEI
Reprezentaţiile încep la 2,30 iar ultima seara la 8,30

Cinema „Maxim Gorki"
(fost Trianon)
AZI o mare Premieră franceză

Complectare Jurnal
Spectacole fixe!
Reţineţi bilete din timp!
Ordinea spectacolelor:
Dela ora 3,30 la 5,30 dela 6 la 8 dela 8,30 ultimul spectacol
Cassa de bilete este deschisă dimineaţa dela ora 10 la 12

PIERDUT 2 cartele alimente C pe numele Theodora Caraman şi Petru Neagu studenţi.
Le declar nule.

Sâmbătă 2 Aprilie 1949 are loc
Premiera CIRCULUI
Instalat în
Piaţa Halelor
Metropolis
Program cu cei mai buni artişti INTERNAŢIONALI
Spectacolele vor avea loc în fiecare seară la orele 8.30
— PREŢURI POPULARE —
Matineu: Miercuri, Sâmbătă şi Duminică la ora 4.30

Filarmonica de Stat „Moldova"
Sala Teatrului Naţional
VINERI 1 APRILIE 1949 ora 20,30 precis
CONCERT SIMFONIC
Conducerea muzicală, **Maestrul V. Jianu**
Solist **Ştefan Gheorghiu** — violină
Solist al Filarmonicei de Stat Bucureşti
PROGRAM:
1. CEAICOVSKY Simfonia 6-a, Patetica
2. BRUCH Concert pentru violină şi orchestră, Solist Ştefan Gheorghiu
3. DVORAK Carnaval.
Preţul locurilor Lei 65, 55, 40, 25

ULTIMELE ŞTIRI

REZOLUŢIA
Congresului Intelectualilor din RPR
pentru pace şi cultură

Rezoluţia votată de Congresul Intelectualilor din RPR pentru pace şi cultură, ţinut în zilele de 29-30-31 Martie, arată că delegaţii la acest Congres îşi manifestă hotărîrea de a lupta pentru menţinerea păcii în lume. Noii pretendenţi la stăpânirea lumii, imperialiştii americani, încearcă să menţină sistemul lor capitalist, condamnat de istorie. Imperialismul american îşi manifestă intenţia de a anina pe umerii popoarelor, consecinţele crizei economice ce îşi arată colţii în Statele Unite, încălcând independenţa naţională a ţărilor din Apusul Europei.

Împreună cu lacheii lor din aceste ţări, ei au creat pactul Atlanticului, cu scopul vădit de a dezlănţui împotriva ţărilor doritoare de pace, urgia unui nou război.

„Oamenii de ştiinţă şi artă din RPR — continuă rezoluţia, — consideră ca o mândrie naţională faptul că patria noastră, eliberată de glorioasa armată sovietică, a fost transformată, sub conducerea clasei muncitoare şi a partidului ei marxist-leninist, dintr'o ţară supusă imperialismului, într'un stat independent şi suveran ; într'o bază a imperialismului şi reacţiunii într'un factor activ de pace şi progres.

Cucerirea puterii politice în stat de către clasa muncitoare în alianţă cu ţărănimea muncitoare, a dărâmat vidul ridicat de regimul burghezo-moşieresc între cultură şi popor, între cărturari şi oamenii muncii manuale.

Sub conducerea clasei muncitoare au fost înfăptuite în ţara noastră profunde transformări politice, sociale şi economice, care au dezlănţuit nenumărate forţe creatoare, înăbuşite sub regimurile burghezo-moşiereşti, care au creat largi posibilităţi activităţii ştiinţifice, literare şi artistice şi au determinat un avânt al culturii necunoscut până azi în ţara noastră.

Aceste realizări, înfăptuite în lupta din ultimii ani a poporului nostru muncitor, ca şi întreaga activitate şi cultură umană, sunt ameninţate de uneltirile războinice ale imperialiştilor. De aceea, Congresul consideră că lupta împotriva imperialismului aţâţător la război este o datorie patriotică a fiecărui om de ştiinţă, literă şi arte, care iubeşte poporul şi este legat de popor, care vrea să apere civilizaţia şi cultura.

Imperialismul american şi englez, urmărind să slăbească încrederea popoarelor în forţele lor, propagă ideologia cosmopolitismului burghez, care cultivă dispreţul faţă de cultura naţională, ploconirea faţă de cultura burgheză decadentă, în scopul de a dezarma ideologic popoarele iubitoare de libertate şi a netezi drumul cotropirilor imperialiste.

Deaceea Congresul consideră ca una din sarcinile importante ale intelectualilor din RPR, lupta împotriva pregătirii ideologice a războiului, împotriva cosmopolitismului burghez, a obscurantismului şi misticismului.

Intelectualii din RPR au datoria ca alături de întreg poporul muncitor să pună cunoştiinţele, talentul şi puterea lor de muncă în slujba construirii socialismului, înfloririi culturii naţionale în formă şi socialistă prin conţinut, întăririi patriei noastre, care să dea o contribuţie din ce în ce mai puternică la lupta lagărului păcii şi progresului condus de Uniunea Sovietică.

Să se ţină seama că ştiinţa este o armă puternică de luptă pentru apărarea păcii şi construirea socialismului. Congresul îşi însuşeşte propunerea delegaţiei muncitoreşti din Capitală de a constitui o asociaţie pentru răspândirea ştiinţei în massele largi populare dela oraşe şi sate, călăuzindu se după cea mai înaintată ştiinţă aceia a lui Marx Engels Lenin Stalin.

Exprimând voinţa reprezentanţilor ştiinţei, literaturii şi artei şi a milioanelor de oameni, manifestată în zecile de mii de moţiuni, telegrame şi adeziuni primite din toate colţurile ţării, Congresul împuterniceşte prezidiul său să ia contact cu organizaţiile de massă, instituţiile de cultură şi ştiinţă din ţara noastră în vederea formării unui comitet permanent pentru apărarea păcii.

Congresul intelectualilor din R, P, R. sprijină cu căldură iniţiativa convocării Congresului Mondial al partizanilor păcii la care anunţă participarea activă şi exprimă hotărîrea oamenilor de cultură din R. P. R. de a nu precupeţi nici un efort în cadrul uriaşei ofensive a păcii dusă de popoarele lumii în frunte cu invincibila Uniune Sovietică împotriva planurilor războinice ale imperialiştilor.

Transmitem un salut de luptă oamenilor muncii manuale şi intelectuale din ţările capitaliste şi coloniale care luptă împotriva jugului imperialist, pentru pace cultură şi progres; salutăm popoarele din ţările democraţiei populare, care eliberate de către glorioasa armată sovietică de sub călcâiul hitlerismului, au pornit pe calea construirii socialismului întărind astfel frontul păcii.

Congresul transmite salutul fierbinte al intelectualilor din R. P. R. popoarelor Uniunii Sovietice care ne-au eliberat de sub jugul hitlerismului, ne-au ajutat şi continuă să ne ajute în lupta noastră de construire a socialismului şi de apărare a independenţei noastre naţionale ; exprimă recunoştinţa purtătorilor culturii sovietice, cultura cea mai înaintată din lume, care ne dă o pildă nouă de felul cum trebue să slujim propriul nostru popor şi frăţia între pppoare.

Gândurile noastre se îndreaptă pline de dragoste spre marea Uniune Sovietică reazimul principal al forţelor păcii şi democraţiei din întreaga lume călăuza omenirii spre un viitor fericit.

Congresul intelectualilor din R. P. R. pentru pace şi cultură aprobă în întregime rapoartele prezentate şi cheamă pe intelectualii cinstiţi din ţara noastră să-şi unească forţele alături de întreg poporul muncitor sub conducerea P. M. R. în lupta pentru construirea socialismului, pentru pace între popoare, pentru cultură şi progres.

La Moscova
Congresul Comsomolului
se desfăşoară într'o însufleţire deosebită
— Din toate colţurile lumii, tineretul adresează salutul său eroicului Comsomol leninist-stalinist

MOSCOVA 1 (Rador).—In şedinţa de Miercuri după amiază al celui de al 11-lea Congres al Comsomolului leninist-stalinist au continuat desbaterile asupra rapoartelor Comitetului Central şi Comisiei pentru verificarea mandatelor.

In cuvântările lor delegaţii au completat raportul secretarului general al Comsomolului dând noui exemple strălucite de energia, vitalitatea şi entuziasmul cu care tineretul sovietic construeşte comunismul.

Nikitin, delegatul din Sverdlovsk, a arătat faptele glorioase ale comsomoliştilor şi tineretului din Urali. Anul trecut zeci de mii de tineri muncitori din regiunea Sverdlovsk şi-au îndeplinit planul înainte de termen.

Uniunea tineretului ceh a transmis Congresului şi întregului tineret sovietic salutul călduros din partea tinerilor şi tinerelor din Cehoslovacia. Delegatul cehoslovac şi-a încheiat cuvântarea cu urări în cinstea marelui conducător al oamenilor muncii, Stalin. Sala a izbucnit în ovaţii furtunoase. Apoi s'a scandat „salutul comsomolist tineretului cehoslovac".

Delegaţii au ovaţionat pe preşedintele C.C. al tineretului popular bulgar care deasemenea şi-a încheiat cuvântarea cu urări în cinstea marelui Stalin.

Apoi s'au auzit sunete de fanfare şi de tobe. In sală au intrat tineri pioneri cu buchete de flori, purtând steguri de mătase roşie cu portretele lui Lenin şi Stalin. In picioare delegaţii Comsomolului au salutat pe tinerii pioneri. Sala a izbucnit în ovaţii furtunoase. Când s'a restabilit liniştea s'a urcat la tribună pionera Svetlana Jilizova. Ea a vorbit despre viaţa fericită a copiilor sovietici şi a adus mulţumirii pentru grija prietenească pe care o poartă copiilor marele Stalin.

A luat apoi cuvântul emerita stahonovistă din Moscova Knetova, iniţiatoarea mişcării pentru aplicarea încă din acest an a normelor prevăzute pentru ultimul an al planului cincinal.

Secretarul general al Uniunii tineretului republican francez a adus Congresului salutul tineretului francez.

Tineretul muncitor din Franţa, a spus el, cunoaşte faptele eroice săvârşite de tineretul sovietic pe toate tărâmurile sub conducerea glorioasă a marelui Partid Bolşevic al lui Lenin şi Stalin. Exemplul nostru ne ajută în lupta pe care o duce neîncetat în ţara noastră împotriva imperialiştilor aţâţători la un nou război şi împotriva exploatatorilor.

Delegaţii în picioare au salutat pe reprezentantul tineretului muncitor din Franţa.

Preşedintele a anunţat că pe adresa Comsomolului continuă să sosească telegrame de salut atât din Uniunea Sovietică cât şi din străinătate. Au sosit telegrame de salut din partea tineretului democrat din Algeria, tineretului universitar din Franţa, a Uniunii populare a tineretului belgian, a C.C. al tineretului Comunist din Argentina, a Uniunii populare a tineretului maghiar, a Uniunii democrate a tineretului landez, etc.

Apoi s'a dat citire telegramei de salut din partea secretariatului Federaţiei Mondiale a Tineretului Democrat semnată de preşedintele Federaţiei, Guy de Boisson.

Guvernul Nehru
se pregăteşte să vândă ţara imperialiştilor americani
— scrie ziarul Current Affairs din Bombay —

DELHI 1 (Rador). — Tass transmite că un nou ziar democrat „Current Affairs" a apărut la Bombay. Ziarul critică cu asprime politica guvernului indian şi scrie că apărând interesele de clasă ale marilor industriaşi indieni, guvernul Nehru se pregăteşte să vândă ţara imperialiştilor anglo-americani, care vor să transforme India într'o bază economică şi militară pentru înăbuşirea mişcării de eliberare naţională din Sud-Estul Asiei şi pentru un război împotriva Uniunii Sovietice.

„Current Affairs" cere oamenilor muncii din India să lupte împotriva aţâţătorilor la război anglo-americani.

Criticând pactul Atlanticului de Nord ziarul scrie că imperialiştii se pregătesc pe faţă pentru un război împotriva Uniunii Sovietice.

In încheere ziarul arată că interzicerea ziarelor şi publicaţiilor progresiste de către guvern, a provocat indignarea opiniei publice democrate.

Americanii fac pregătiri militare în Spania
în acest timp economia ţării este pe prauul prăbuşirii

MOSCOVA 1 (Rador). — Tass transmite :

Ocupându-se de locul acordat Spaniei franchiste în planurile aţâţătorilor la război, Berejkov scrie în „Timpuri Noi" :

In ajunul deschiderii celei de a doua părţi a sesiunii Adunnării Generale, se observă din nou o activitate febrilă în lagărul patronilor regimului fascist al lui Franco. Madridul a devenit în ultimul timp un centru de pelerinaj pentru numeroase personalităţi americane şi britanice. Capitala Spaniei a fost vizitată de senatorul republican Chan Gurney, fost preşedinte al comisiunii senatului pentru forţele armate, James Farlex, fost preşedinte al Comitetului Naţional al partidului democrat, Eric Johnston, preşedintele Asociaţiei producătorilor de filme americane, vice amiralul Hillenkoetter, directorul serviciului central de spionaj al Statelor Unite, vicontele Hinchibrooke, fruntaş conservator britanic şi de mulţi alţii.

Berejkov se referă la articolul ziaristului american Bigart din „New York Herald Tribune", apărut la 21 Februarie, în care acesta declară pe faţă că strategii dela Washington consideră că „Spania va fi capul de pod al trupelor americane" în războiul pe care îl pregătesc.

Berejkov vorbeşte apoi despre haosul economic, care domneşte în Spania. După mai mult de 10 ani de dominaţie franchistă, milioane de oameni ai muncii mor literalmente de foame. Preţurile articolelor de primă necesitate se urcă necontenit. Majoritatea întreprinderilor industriale lucrează în medie numai trei zile pe săptămână din cauza lipsei de cărbuni şi de energie electrică. Economia Spaniei este pe pragul prăbuşirii.

Organizarea concediului de odihnă al salariaţilor pe anul 1949
Hotărîrile şedinţei plenare a C. C. al C. G. M.

Şedinţa plenară a C. C. al C.G.M. din 18—19 Martie a hotărît următoarele cu privire la organizarea concediului de vară pentru salariaţi.

5.000 de ucenici vor fi întreţinuţi de CGM, iar 10 mii de ucenici vor pleca la odihnă trimişi de Ministerul Muncii şi Prevederilor Sociale.

40.000 de salariaţi vor primi îngrijire medicală în sanatorii şi staţiunile balneare şi climatice pe seama Ministerului Sănătăţii.

Comitetul Central al CGM, cere Uniunilor, comitetelor de sindicate şi de întreprindere să aibă grije de a trimite la odihnă în primul rând pe cei decoraţi cu „Ordinul Muncii", fruntaşii în producţie, inventatorii şi inovatorii, cei evidenţiaţi în munca sindicală, cei ce prestează munci în condiţiuni grele, precum şi cei care sunt predispuşi la îmbolnăvire.

Datorită grijii Partidului Muncitoresc Român, şi a Guvernului, numărul celor ce urmează să beneficieze de dreptul la odihnă în staţiunile balneare şi climaterice, se va ridica în anul 1949 la 172 500 ceeace reprezintă cu 83 la sută mai mult decât în anul 1948.

85.000 salariaţi de toate categoriile vor merge în casele de odihnă al CGM (10.000 vor beneficia de gratuitate totală; 10.000 vor suporta 20 la sută din cheltueli; iar 65.000 vor suporta 50 la sută din totalul cheltuelilor de transport şi întreţinere).

32.500 de copii ai salariaţilor vor fi trimişi gratuit în colonii de vară şi în locuri speciale amenajate în acest scop. (12.500 prin Asigurările Sociale şi 20.000 prin Ministerul Sănătăţii).

„Selecţionarea oamenilor va trebui făcută cu consultarea medicilor din întreprinderi".

In partea finală se vorbeşte despre folosirea în mod just a „Fondului cultural-sportiv" pentru ca sindicatele să poată intensifica şi îmbunătăţii munca educativă şi sportivă în rândurile salariaţilor.

*

Plenara Comitetului Central al Confederaţiei Generale a Muncii, cere tuturor organelor sindicale să pretucreze aceste hotărîri şi să urmărească punerea lor în practică.

Puternice unităţi de partizani chinezi
şi-au intensificat lupta împotriva Kuomintangului

HONGKONG 1 (Rador). — Ştiri din Nanking arată că activitatea grupelor bine organizate de partizani s'a intensificat în special în provinciile Kiringsi, Kuangtung Cekiang şi Kungsi. Observatori din Hongkong subliniază că numărul real al partizanilor este cu mult mai mare decât cifra dată de Kuomintang care şi-a făcut un obicei din a da cifre falşe asupra forţelor proprii sau inamice. Se anunţă că în aceste regiuni s'au constituit puternice unităţi de partizani alcătuite din foşti partizani ai Kuomintangului care au refuzat să lupte împotriva armatei populare.

BERLIN 1 (Rador). — TELEPRESS transmite că în procesul lui Martin, fostul şef al gestapoului din Nürenberg, preşedintele Tribunalului este fostul judecător naziat Hirt. Acuzatorul public Kuehn a fost deasemenea procuror hitlerist la Nürenberg.

Contestaţiile pensionarilor
pentru invaliditate

Posesorii titlurilor de pensii pentru invaliditate care au fost recent revizuiţi şi nu sunt satisfăcuţi de rezultat au dreptul de a înainta contestaţii în vederea reexaminării situaţiei, prin Inspectoratul Regional al Muncii din Iaşi. Cererile se adresează Ministerului Muncii şi Prevederilor Sociale, Direcţia Pensiilor.

Duminică apare

„Scânteia Tineretului"

Duminică 3 Aprilie, va apare primul număr din „Scânteia Tineretului" organ central al Uniunii Tineretului Muncitor din R. P. R.

ULTIMA ORA

D. Bevin a fost întâmpinat
la sosirea sa în portul New-York printr'o manifestaţie ostilă

NEW YORK 1 (Rador). — După cum anunţă postul de radio New York, ministrul de externe britanic a fost întâmpinat la sosirea sa în portul New York printr'o manifestaţie ostilă. Populaţia massată pe chei a strigat „afară cu Bevin". Nu avem nevoie de ei aici şi au aruncat cu ouă şi potlagele roşii în automobilul său.

BIBLIOTECA UNIVERSITĂŢII IAŞI

ANUL 41 — Nr. 772

ABONAMENTE
Lei 360 . . . . . . 3 luni
„ 5.000 Intreprinderi, autorităţi pe un an

Atelierele tipografice
IAŞI, Str. ŞTEFAN CEL MARE 50-52

4 Pagini 4 Lei

OPINIA

ZIAR POPULAR COTIDIAN

Duminică 3 Aprilie 1949

Redacţia
IAŞI, STR. ŞTEFAN cel MARE Nr. 52
Administraţia
IAŞI, STR. CUZA VODA Nr. 50

TELEFOANE
Redacţia Nr. 1209
„ 1210
Administraţia „ 2047
Serv. de noapte „ 1618

Angajamentul tineretului sovietic

„Generaţia noastră va construi comunismul. Generaţia noastră va trăi sub comunism" — a afirmat în discursul rostit în faţa celor 9.000 de delegaţi la cel de al 11-lea Congres al Comsomolului leninist-stalist, Nicolai Mihailov, secretarul Comitetului Central al organizaţiei.

Afirmaţia secretarului Nicolai Mihailov constitue un angajament care dovedeşte ce rezervă de forţe, de entuziasm creator, de optimism se află în tineretul sovietic, crescut de Partidul Bolşevic şi de marii săi creatori, Lenin şi Stalin. Construirea comunismului implică, se ştie, un mod de producţie cu mult mai înalt, o nouă conştiinţă socială care să facă posibilă aplicarea în viaţă de toate zilele a principiului „dela fiecare după capacităţile sale, fiecăruia după necesităţile sale.

Ori tineretul sovietic se angajează să muncească fără preget pentru a creia surplusul de bunuri necesar fiinţării unei atari orânduiri care să poată satisface toate trebuinţele tuturor cetăţenilor, să muncească fără preget pentru înrădăcinarea unor deprinderi noui, a unor deprinderi de dăruire de sine în folosul colectivităţii, de eroism creator.

Avântul tineretului sovietic pentru realizarea visului de milenii al întregii omeniri corespunde desvoltării societăţii socialiste înfăptuită în U.R.S.S., şi demonstrează cât de fierbinte este dragostea acestui tineret care a înfrânt hidra fascistă, pentru pace trainică, prima condiţie a canalizării tuturor eforturilor în scopuri constructive.

Când în Bizonia, imperialiştii anglo-saxoni, care la posturile de radio spumegă ca turbaţii cerând declanşarea unui nou război, organizează militar tineretul nazist al lui Hitler, când aceiaşi imperialişti recrutează cu forţa tinerii olandezi pentru a-i trimite să moară în Indonezia, când în Grecia sunt asasinaţi mişeleşte zilnic zeci de tineri nevinovaţi, tineretul comunist al Uniunii Sovietice porneşte la construirea visului omenirii.

Aceasta pentrucă tineretul Uniunii Sovietice a fost eliberat de cătuşele capitalismului şi noua orânduire ieşită din Revoluţia din Octombrie i-a creiat condiţii nebănuite de desvoltare şi i-a deschis urlaşe perspective, pe când tineretul din ţările capitaliste şi coloniale zace sub asprimea şi crunta exploatare a imperialiştilor.

Tineretul muncitor din ţara noastră urmând exemplul Comsomolului, şi eliberat de exploatarea capitalistă, pune bazele orânduirii socialiste şi alături de tineretul democrat din toate ţările, în frunte cu tineretul sovietic, constitue un factor important în lupta pentru pace.

Până la 31 Martie

Comuna Bosia a realizat planul însămânţărilor din perioada întâia

Situaţia în judeţ

Pe zi ce trece, campania agricolă în judeţul Iaşi se desfăşoară din ce în ce mai spornic.

In ultimele patru zile, suprafaţa însămânţată s'a mărit simţitor.

Până în seara zilei de 31 Martie a. c. în judeţul nostru ţărănimea muncitoare însămânţase 10.072 hectare.

In frunte se menţine plasa Copou care a realizat 3446 ha. din 8350, cât are de însămânţat în perioada întâia. Din plasa Copou, comuna Bosia se plasează prima. In această comună s'a însămânţat 371 ha. din 388 cât prevede planul. Comuna Bosia este prima pe judeţ.

După plasa Copou urmează plasa Tg. Frumos care a însămânţat 2783 din 11644 cât este programată, Podul Iloaie unde s'a însămânţat 1338 ha. din 9212, plasa Bucium 718 ha. din 3401 şi plasa Şipote 1787 ha. din 12580 ha.

Munca trebuie intensificată pretutindeni pentruca cele 45 mii hectare prevăzute în perioada întâia a campaniei agricole să fie neaparat însămânţate.

Eforturile trebuesc înzecite de către ţărănimea muncitoare din toate plăşile

Plasa Copou care a însămânţat până la 1 Aprilie peste 40 la sută din plan poate constitui un exemplu.

Realizări pe târâm sanitar la Iaşi

Până în prezent au fost vaccinaţi 20.000 cetăţeni cu vaccin antitifo-paratific

Se desfăşoară în momentul de faţă o acţiune bine susţinută de către organele sanitare pe târâmul prevenirii bolilor. In felul acesta, multe din maladiile care loveau în trecut în populaţie pot fi îndepărtate iar un număr important de muncitori nu mai sunt scoşi din câmpul muncii.

Astfel s'a reuşit până în prezent să se vaccineze în oraşul nostru un numar de 20.000 oameni cu vaccin antitific-paratific.

S'a început această operaţie de prooporţii prin inocularea mai întâi a salariaţilor din întreprinderi, a studenţilor şi şcolarilor urmând ca în continuare să fie vaccinat şi restul populaţiei.

In schimb vaccinarea antidifterică se desfăşoară în condiţii mai grevaie, ea cuprinzând numai o parte din elevii de şcoală.

Infiinţarea unei băi pe lângă Policlinica din Tătăraşi

In direcţia de depistare, trebuie menţionată şi analizele începute în mediul şcolar, în special la cel din ciclul I, pentru a avea o evidenţă a celor care au paraziţi intestinali.

La copii cu probele pozitive, se fac analize şi în mediul familiar.

Până în prezent au fost terminate aceste operaţiuni la 5 şcoli din cartierul Tătăraşi şi la alte trei şcoli din Nicolina, Calea Galăţii şi Frumoasa.

In sfârşit, o altă iniţiativă care trebuieşte semnalată este aceea a înfiinţării unei băi, formată din 10 duşuri pe lângă Policlinica din Tătăraşi.

Această baie care funcţionează chiar în subsolul clinicii, deserveşte nevoile şcolilor din cartier şi într'o oarecare măsură şi cele ale populaţiei.

Este o realizare importantă în domeniul higienei, care a fost primită cu satisfacţie de locuitorii cartierului Tătăraşi.

Eri au început lucrările de fundaţie ale noii filaturi

La 1 Aprilie pe şantierul Socola, au început lucrările pentru filatura, prevăzută a se construi în cadrul Planului de Stat.

In prezent se lucrează la săparea gropilor pentru fundaţie. Lucrările de amenajare a restului terenului, continuă.

Filatura va avea lungimea de 119 m. şi lăţimea de 60 m,

FRONTUL PRODUCŢIEI

La fabrica „Ţesătura"

Muncitorii care dau produse de calitate superioară, sunt evidenţiaţi zilnic

In dorinţa de a stimula muncitorii să dea produse de calitate superioară, comitetul sindical dela fabrica Ţesătura a luat o iniţiativă care trebue neapărat urmată de toate unităţile de producţie din localitate.

Este vorba despre o tablă uriaşă aşezată în mijlocul secţiilor de ţesătorie, pe care sunt trecuţi zilnic cei ce dau produse de bună calitate. Acest lucru este posibil pentrucă se exercită un control mult mai serios la primirea sulurilor cu pânză.

In această privinţă trebue de subliniat că ar fi bine dacă şi la „Ţesătura" s'ar folosi ca la atelierele C.F.R. Nicolina tabla celor delăsaţi în muncă, a acelor care nu se preocupă de calitatea produselor, ca şi a celor care nu-şi îngrijesc utilajul. Punând faţă în faţă pe evidenţiaţi şi pe codaşi, arătându-se detailat metodele întrebuinţate de primii şi lipsurile celor din urmă se va ajunge fără îndoială la rezultate pozitive, care ar contribui cu succes la îmbunătăţirea calităţii produselor şi la sporirea producţiei.

La C. F. R. Nicolina

Datorită unei inovaţii, productivitatea muncii a crescut cu 60 la sută, la chernuit buloane

Văzând greutatea cu care se chernuiau buloanele şi şuruburile, pentru a putea fi găurite, muncitorul Th Andronic din partida plesestoc a atelierelor CFR Nicolina, a construit un dispozitiv foarte simplu cu ajutorul căruia uşurează munca găuritorilor.

Dispozitivul este astfel alcătuit încât se pot chernui toate dimensiunile de buloane şi şuruburi.

Avantajul acestei inovaţii, constă în faptul că operaţia găuririi se efectuiază în condiţii mult mai bune şi măreşte productivitatea muncii cu 60 la sută.

Astfel, de unde înainte un muncitor nu putea chernui decât 500 de buloane în 8 ore, acum el execută mult mai uşor 800 bucăţi.

AUREL IDIANU
corespondent

Oamenii muncii îşi gospodăresc fabricile!

Bazin, plajă chioşc pentru copii şi un parc în miniatură vor fi amenajate în curtea unei întreprinderi

Din iniţiativa organelor de conducere dela fabrica „Ţesătura", odată cu venirea primăverii, a fost deschisă o acţiune de gospodărie şi înfrumuseţare a întreprinderii.

Astfel, s'a şi început amenajarea unui solariu pentru cei peste 60 de copilaşi ai muncitorilor.

In acest scop se construeşte un mic bazin de 6x6 metri, care va fi înconjurat de o plajă cu nisip. Totodată, a şi fost amenajat un chioşc, unde copilaşii vor lua masa.

In imediata vecinătate a solariului a fost aranjată o grădiniţă cu flori, pe marginea căreia vor fi sădiţi pomii

Deasemenea, în altă parte din curtea fabricii, într'un loc unde până acum se depozitau gunoae s'a amenajat un parc în miniatură, cu flori, alei şi pomi. In acelaş timp, a fost pusă a punct sere, de unde se procură răsadurile de flori.

Au mai fost construite cotete pentru porcii cantinei. Toate acestea, au fost realizate cu cheltueli minime, munca fiind prestată voluntar de muncitori, cu materiale din fabrică.

ROSENFELD I.
coresp.

NOTE

La tramvae

Schimbarea partizilor (conducători şi manipulanţi) la tramvae se face tocmai atunci când vagoanele sunt supraaglomerate, la ieşirea salariaţilor dela lucru, în jurul orei 14. Această operaţie nu se face însă într'un mod organizat. Deaceea se înregistrează întârzieri, staţionări, pasagerii rămân pe scară căci nu pot înainta, deoarece se formează coadă în faţa mesuţei taxatorului.

In timpul acesta taxatorul vechi îşi face diversele socoteli iar cel care urmează a-l lua locul, deasemenea.

Partea din faţă a tramvaiului este goală, iar în urmă intrările sunt blocate. Şi asta tocmai când cetăţenii sunt mai grăbiţi, după şapte ore de muncă. Ar fi de dorit ca predarea şi preluarea serviciului la vagoanele de tramvai să fie astfel organizate încât să nu dea loc la întârzieri, discuţii şi nereguli în circulaţie.

In atenţia „Comcar-ului" cu privire la desfacerea cărnii

Mai mulţi muncitori de la moara „1 Mai" din cartierul Păcurari, ne relatează prin corespondentul lor de presă că din pricina distribuitorului de carne dela centrul „Comcar" din piaţa Păcurari se nasc nemulţumiri în rândurile cumpărătorilor.

Corespondentul prim tă arată că măcelarul vânzător bruschiază şi insultă pe cei care vin să şi ridice raţia de carne.

O situaţie asemănătoare ne-a fost adusă la cunoştinţă şi despre centrul din cartierul Tatăraşi şi nu este exclus ca lucruri de acest fel să se petreacă şi în restul centrelor de desfacere.

Deaceea se impune ca organele „Comcarului" din localitate să cerceteze aceste cazuri şi, fie prin îndepărtarea elementelor duşmănoase, fie prin educarea celor ce n'au atitudini corespunzătoare, să introducă ordine în activitatea centrelor.

Laboratoarele din pieţe pentru analiza produselor lactate

Lucrările de amenajare a celor două laboratoare de analiză a produselor lactate din Piaţa halei şi Sf. Spiridon sunt pe terminate aşa că încă la începutul lunei în curs ele vor intra în funcţiune.

In felul acesta va fi uşurată mult munca de control asupra calităţii acestor produse constatându-se că nu tot laptele ce este adus în Piaţă spre desfacere este de cea mai bună calitate.

Utilitatea funcţionării altor laboratorii apare astfel evidentă.

O viaţă de câine...

de V. IARŢEV

Magnaţii trusturilor se întrec în risipă şi extravaganţă.

Un domn dejunează în compania a doui bulldogi.

Să nu vă închipuiţi că revista „Life" publică fotografia ca pe o senzaţie. Nu este o raritate să citeşti în ziarele americane anunţuri prin care o oarecare „miss" a lăsat un testament în folosul câinilor săi, o alta a construit un castel pentru aceşti patrupezi, iar o a treia a pus la dispoziţia căţeluşei sale favorite un doctor „personal" şi o farmacie.

Spre deosebire de milioanele de oameni simpli din Statele Unite şi a popoarelor europene care se simt greu de pe urma „binefacerilor" planului Marshall, câinii bogătaşilor americani duc o viaţă lipsită de griji.

In anul 1944, în toiul războiului, magnaţii americani au cheltuit 9 milioane dolari pentru îngrijirea câinilor, 5 milioane dolari pentru sgărzi preţioase şi parfumuri şi 15 milioane dolari pentru gastronomie... canină.

Noţiunea „vieţii de câine" sună în schimb cu totul altfel în ţările Europei Occidentale, de care au atâta „grijă" stăpânii americani de câini.

Să vedem, de exemplu, ce au adus ei Franţei. Şomajul s'a dublat, faţă de anul precedent, Mizeria rătăceşte prin oraşele şi satele Franţei bătând la toate uşile. Astăzi însă aproape fiecare francez ştie că ea este consecinţă a „planului Marshall". Acest lucru îl ştie şi tânărul miner francez Albert Roche din orăşelul Lens, care este înfăţişat împreună cu familia sa în paginile uneia din revistele suedeze. Cu vreo zece ani în urmă, tânărul muncitor francez Roger Beltange a scris o carte autobiografi-

Continuare în pag. 3-a

Organizarea Asigurărilor Sociale pentru salariaţii agricoli

Prin noul sistem al Asigurărilor Sociale, şi muncitorimea agricolă se bucură de dreptul de asistenţă medicală gratuită, medicamente, cure la băi, pensii, etc. la fel cu toţi ceilalţi salariaţi.

De curând au fost aleşi pe lângă cele 45 grupări sindicale de salariaţi agricoli aflătoare în judeţul Iaşi câte un delegat pentru Asigurările Sociale,

Deasemenea, pe lângă fiecare secţie a Sindicatului de Salariaţi Agricoli a luat fiinţă câte o comisie de asigurări.

Câte una din acestea lucrează în momentul de faţă la Tg. Frumos, Pd. Iloaei, Şipote, Copou şi Bucium.

O comisie de Asigurări Sociale a Sindicatului de Salariaţi agricoli funcţionează pe lângă Comitetul Sindical Judeţean.

Cum este organizată şi cum lucrează o staţiune de maşini şi tractoare în Uniunea Sovietică

Pe un loc viran de pe malul Niprului, lângă halta de cale ferată Ulianovca, se puteau citi acum 20 de ani, deasupra unei case deabea clădite, trei litere mari: „S. M. T."

Era prima clădire a staţiunii de maşini şi tractoare, care fusese organizată de curând. Pe acest loc viran s'au înălţat însă repede clădiri noui, înzestrate cu calorifer, conducte de apă, etc., destinate pentru lucrătorii şi funcţionarii S. M. T., un garaj pentru 20 de maşini, un atelier mecanic, o staţiune electrică, câteva şuri pentru adăpostul maşinilor, etc.

In toamna anului 1929, pe teritoriul S. M. T. se şi aflau 40 de tractoare nou-nouţe, producţia industriei sovietice.

Pe lângă staţiune au fost organizate cursuri pregătitoare pentru unele profesii, care nici nu existau înainte în satele ucrainene. Tineretul din satele învecinate a venit la staţiune spre a-şi însuşi arta de a conduce tractorul şi camionul, de a învăţa să lucreze la maşinile de prelucrare a fierului.

Mari transformări au avut loc pe acele vremuri în viaţa ţărănimii din satele înconjurătoare. Ţăranii au început să se organizeze în cooperative de muncă în comun a ogoarelor, nimicind hotarele care împărţeau pământul în fâşii. Ţărănimea muncitoare se îndrepta pe calea indicată de Lenin şi Stalin, pentru a se izbăvi de sărăcia de veacuri.

Exemplul cooperativelor săteşti, ca şi acel al fermelor de Stat (sovhozuri), organizate în regiunea Dniepropetrovsk îndată după victoria Marii Revoluţii Socialiste din Octomvrie, au convins ţărănimea de marele foloase ale sistemului socialist în agricultură.

In primăvara anului 1930, au fost organizate în satele învecinate câteva colhozuri, între care colhozul „12 ani dela Octombrie 1917", colhozul „Lenin", „Budemâi", etc. N'au trecut însă nici 3 ani şi toate gospodăriile individuale s'au organizat în colhozuri. Staţiunea de maşini şi tractoare din Ulianovsk avea însărcinarea să deservească un număr de 18 colhozuri, situate în raza ei.

Colhoznicii au înţeles repede ce mari foloase le aduce S. M. T. Colhozul „12 ani dela Octombrie", de pildă, care la început n'a semănat decât 520 hectare, a

Continuare în pag. 2-a

Ce reprezintă „Othello"?

Adevărata semnificaţie a personagiilor lui Shakespeare

Cu prilejul şedinţei de lucru care a avut loc la Teatrul Naţional în vederea pregătirii spectacolului cu „Othello", s'au ivit o serie de interesante discuţii cu privire la semnificaţia piesei şi a eroilor lui Shakespeare.

Insă în urma desbaterilor controversate ce s'au desfăşurat nu s'a putut trage nici o concluzie, astfel că repetiţiile au urmat fără a se fi stabilit o linie în comun în ceeace priveşte felul cum trebuesc prezentate personagiile. Deaceea socotim necesar, în preajma şedinţei de producţie ce urmează a se desfăşura probabil săptămâna viitoare, să precizăm punctul de vedere care ni se pare a fi just în legătură cu lumina în care trebuesc văzuţi şi interpretaţi astăzi eroii dramei Shakespeariene.

Othello este un om al Renaşterii despre care Engels scria: „ceeace-i caracterizează pe aceşti oameni este faptul de a se afla toţi în mijlocul mişcării vremii lor, de a acţiona şi a trăi în lupta cea de toate zilele... Unii cu vorba şi scrisul, alţii cu sabia, câţiva cu amândouă".

Desigur că un astfel de om este Othello, eroul din drama cu acelaş nume. Ne aflăm în epoca de înflorire a Veneţiei, republică aristocratică reprezentând totuşi un progres faţă de feudalismul înconjurător, prin caracterul ei comercial ce ridica burghezia ca clasă. Aceasta nu era însă suficient de desvoltată, baza economică nu era destul de solidă pentru a marca un progres de suprastructură, în viaţa morală şi socială. Brabanţio, tatăl Desdemonei, face parte din această categorie de oameni. Oshello şi Desdemona sunt două fiinţe libere şi curajoase, oameni de Renaştere, în contrast cu retrograda aristocraţie veneţiană, aristocraţie care pe măsura avântului comercial al oraşului, devine tot mai interesată. Othello şi Desdemona urmează în frumuseţe şi curăţenie firescul natural, linia purităţii morale, a eroismului. Deci ei nu trebuesc, nu pot fi consideraţi „nişte zero-uri", aşa cum i-a prezentat regia.

Gelozia lui Othello nu este *abnormă*, nu constitue un *caz* psihologic, ci ea se explică prin împrejurările şi relaţiile sociale al căror exponent este şi Jago. Se poate vorbi, în legătură cu Othello, şi de rasism, dar nu acesta este punctul principal.

Shahespeare vine cu o idee ce va fi curentă în romantism, după descoperirile geografice şi a diferitelor popoare de culoare. Scriitorii epocii strecoară prin sublinierea calităţilor oamenilor de culoare ideea egalităţii şi a libertăţii. Senatul Veneţiei închide ochii în faţa culorii lui Othello, deoarece interesele îi dictau astfel. Iago reprezintă mentalitatea deformată, îngustă a societăţii exploatatoare, rămasă şi cu moravuri feudale. Este foarte probabil că zugrăvind pe Jago, Shakspeare să fi luat modele din societatea engleză, a cărei burghezie i-a putut oferii un material de observaţii copios, în ceeace priveşte perfidia, intriga, cruzimea şi lăcomia. Othello nu este un om meschin nici egoist, ci dimpotrivă încrezător, viteaz, plin de dragoste. Se poate spune că Desdemona nu este sugrumată de Othello, ci de Jago, a cărui susţinută viclenie îl face pe maur o victimă. Othello este împins la crimă de Jago. El este copleşit, *dărâmat* prin viclenie — un destrămat sufleteşte, într'un sens decadent.

Desdemona este pură, dar nu pasivă. Ea trebue să parcurgă drumul până la curajul şi năzuinţa vie pentru libertate, caracteristice oamenilor Renaşterii, marcând voinţa fermă şi acceptarea liberă a oricărei jertfe.

După cum se vede, poziţia ideologică este limpede, ea derivând din împrejurările sociale caracteristice Renaşterii. In strânsă legătură cu această poziţie stau tipurile psihologice genial descifrate de Shakespeare şi puse în conflict în construcţia dramei.

R. NAUMESCU

La „Cartea Rusă"
se găseşte
I. V. STALIN
1. Problemele Leninismului
2. Opere vol. I

Artişti sovietici

Andrei Abricosov

Andrei Abricosov face parte din cei mai populari artişti ai cinematografiei sovietice.

S'a născut în anul 1906. Din copilărie, visul lui cel mai drag era să se facă artist.

La vârsta de 23 ani îşi începe cariera cinematografică. De atunci el a interpretat mai mult de 20 de roluri în filme sonore şi multe roluri în filmele mute.

Fizicul plăcut, interpretarea plină de temperament, sinceritatea intonaţiei, au asigurat tânărului artist dragostea spectatorului.

Rolurile de preferinţă ale lui Abricosov sunt cele ale eroilor pe cari te poţi bizui: oameni tineri, energici şi cu voinţă.

Dintre rolurile interpretate de Andrei Abricosov trebue să menţionăm ca cel mai reuşit rolul lui Grigore Melihov din filmul „Donul liniştit", cel al lui Pavel Cughenov din „Carnet de membru", rolul lui Stepan Razin din filmul cu acelaş nume, rolul agentului de recunoaştere Mihailov din „Marea răsplată", rolul mitropolitului Filip (Feodor Colâcov) în filmul „Ivan cel Groaznic".

Pentru interpretarea rolului lui Gavril Andreevici din filmul „Alexandru Nevski", A. Abricosov a fost distins cu premiul Stalin clasa I-a şi cu ordinul „Steagul Roşu".

In anii din urmă, Abricosov a jucat în filmul regisorului Friederich Ermler „Cotitura cea mare".

In acest film Abricosov a interpretat rolul generalului Crivenco, unul din tovarăşii de arme ai comandantului de front, generalul de armată Muraviov.

Presa a relevat succesul actorului în acest rol.

Abricosov a reuşit să realizeze chipul tânărului şi energicului comandant care susţine cu orice chip tactica ofensivei imediate şi hotăritoare.

Concomitent cu munca în cinematograf, Andrei Abricosov joacă şi la teatrul E. Vahtangov.

Cu un succes neîntrecut Abricosov interpretează o serie de roluri importante în piesele din repertoriul contemporan şi clasic.

In filmul „Batalionul de Mare" Andrei Abricosov apare în rolul marinarului Serghei Markin, reuşind să redea în mod viguros şi bine nuanţat diferite stări sufleteşti a personagiului interpretat.

PUNCTE

Emile Zola

Astăzi se împlinesc o sută nouă ani dela naşterea lui Emile Zola, romancierul care şi-a îndreptat privirile şi spre viaţa mizeră a oamenilor decăzuţi, victime ale unei orânduiri sociale nedrepte. Deşi el nu a sesizat cauzele reale de care depindeau aspectele mocirloase ale lumii pe care o descrie, urmărind ereditatea sau cazurile individuale de deformaţie psihică, din opera sa se poate deduce caldul sentiment de dragoste pentru oameni pe care-l avea Zola, simţul dreptăţii şi al echităţii. Se ştie că Zola a fost acela care a pus opinia publică în mişcare, obţinând reabilitarea lui Dreyfus.

Duminică

3 Aprilie la ora 10 d. m. are loc primul matineu al spectacolului „O scrisoare pierdută".

Ar fi bine să se programeze mai multe matineuri cu acest spectacol, pentru a da posibilitatea şi elevilor şi altor categorii de tineri să-l vizioneze.

O adunare a autorilor dramatici şi critici din Moscova

De curând a avut loc o şedinţă foarte importantă la Casa Centrală a Scriitorilor, a autorilor dramatici şi criticilor teatrali din Moscova. Locţiitorul secretarului general al Uniunii Scriitorilor Sovietici, C. Simionov a făcut un raport despre „Sarcinile artei dramatice sovietice şi critica teatrală".

Referentul a analizat pe larg desvoltarea şi realizările artei dramatice, arătând sarcinile ei actuale şi criticând activitatea grupului anti-patriotic al criticilor de teatru.

La discuţii s'a subliniat realizările artei dramatice şi s'a condamnat activitatea duşmănoasă a criticilor anti-patriotici.

„A apărut „Luptăm !"

Almanahul omagial editat de Filiala din Iaşi a Societăţii Scriitorilor din R.P.R. Colaborează:

Mihai Codreanu, Otilia Cazimir, George Lesnea, Nicolae Ţaţomir, precum şi Agavriloaie Gh., Bujdei Gavril, Găină Gavril, Gheţu Ioan, Dastelnica, Ignea Dumitru, Ionaşcu Gheorghe, Istrati Ion, Leibovici Jean-Nedelcu, Mugheru Darie, Paşcanu Eugen, Popovici Al., Rotundu Nicolae, Ursachi Radu, Yicol Dragoş, Zubaş Marcu.

Scrisori

La redacţie am primit o serie de scrisori din partea a numeroşi elevi, studenţi, muncitori, funcţionari cuprinzând impresii şi observaţii asupra spectacolului cu „O scrisoare pierdută". In numerele viitoare vom publica parte din ele.

Cititorii noştri au făcut o serie de observaţii inedite cu privire la semnificaţia textului lui Caragiale şi la interpretare.

Vizita unui academician sovietic în localitate

Importante cercetări privind viaţa unui mare poet georgian

Zilele acestea a sosit în localitate academicianul Republicei Sovietice Georgia, *N. A. Berdsenchvili* pentru a face cercetări personale în legătură cu marele poet liric georgean *Gabaşvili Besarion Zaharevici*, mort la Iaşi în anul 1791. Intovărăşit de dl. Belov, consul al U.R.S.S. în localitate şi Gh. Ungureanu—directorul Arhivelor Statului Iaşi, a cercetat diferite biserici şi case vechi din Iaşi, între care şi aceea a Facultăţii de Medicină—clădire în care s'a înfiinţat Universitatea în 1860 şi în care a locuit cneazul Potemkin, în anii 1790-91.

Poetul Gabaşvili a fost în suita acestui cneaz în aceşti ani, ca trimis al ţarului David al Georgiei.

După minţiuoase cercetări s'a găsit în curtea bisericii Golia piatra de mormânt a poetului, făcută dintr'o frumoasă lespede de marmoră şi cu inscripţie în limba georgiană şi greacă.

Aflarea acestei pietre, a marelui poet liric georgian Gabaşvili a produs o mare bucurie academicianului georgian, venit anume la Iaşi pentru cercetări.

Am obţinut următoarele date dela academicianul Berdenchvili asupra poetului Gabaşvili Besarion:

S'a născut în Georgia, la anul 1749. Tatăl său era muzician, şi dela el a învăţat şi fiul său, poetul, care este considerat astăzi ca cel mai mare poet liric al Georgiei, reprezentând curentul nou în literatură, cu teme diferite şi foarte virtuos. In secolul XIX-lea curentul produs de Gabaşvili a fost dominant. Era şi un căutat muzician.

Din motive politice, a trebuit să fugă din Kutaisi, de ţarul Iracli, la ţarul David, care l-a trimis ca reprezentant al său pe lângă cneazul Potemkin. In 1791, fiind în Iaşi cu suita cneazului, a murit şi a fost înmormântat la biserica Sf. Vineri.

Mormântul lui a existat până la 1879, la acea biserică ce a fost dărâmată în acel an, de către Primăria Municipiului Iaşi, care a făcut pe locul ei hala de azi, lăsând în locul altarului un mic monument.

Câteva pietre de mormânt au fost duse la cimitirul Eternitatea.

Acum se pregăteşte în U.R.S.S. ediţia III-a a operii lui Gabaşvili, precum şi un roman — o viaţă romanţată a timpului său.

In Editura C. G. M.
a apărut:
„Aşa s'a născut şi desvoltat întrecerea socialistă"
de TUDOR SAVIN
o carte în care se fixează condiţiile în care au luat naştere întrecerile socialiste şi modul cum acestea au devenit o metodă comunistă de construire a socialismului

OAMENI ŞI FAPTE DIN U. R. S. S.

Descoperiri importante ale Arheologilor sovietici

In ultimii ani, savanţii sovietici au întreprins o serie de cercetări arheologice foarte importante. Mai mult de 40 expediţii organizate de Institutul „Marx" al Academiei de Ştiinţe au făcut săpături în diferite regiuni din Uniunea Sovietică. Rezultatele cele mai importante au fost obţinute în partea de Est a Altaiului şi în Asia Centrală.

Expediţia din Altai, sub conducerea profesorului Rodenko, a cercetat trei gorgane în localitatea Potărâk.

O descoperire preţioasă o constitue găsirea mumiei unui şef de trib scit. Trupul său este acoperit de un tatuaj artistic.

Pentru prima oară au fost găsite în mormintele din Altai din secolul V—IV dinainte de era noastră, căruţe, topoare, cuţite şi alte unelte. S'au găsit deasemeni o mulţime de stofe şi blănuri, după care se poate identifica îmbrăcămintea sciţilor orientali.

Lucrările arheologice ale expediţiei din Altai, aruncă o lumină nouă asupra culturii antice din Sciţia orientală.

O altă descoperire din cele mai însemnate a fost făcută în 1948, de către expediţia arheologico-etnografică din Horezm, organizată de Institutul de istorie „Marx" în colaborare cu Institutul Etnografic, sub conducerea doctorului în ştiinţe istorice, S. Tolstoi.

La reşedinţa antică a şahilor din Horezm, în castelul Toprek-Kala, au fost descoperite 80 de documente din secolul III din era noastră, scrise cu tuş pe piele şi lemn. In prezent se încearcă reconstituirea acestor documente.

Lucrările din Toprak-Kala au îmbogăţit considerabil documentarea în ceeace priveşte istoria anticului Horezm.

In urma săpăturilor făcute, s'au mai descoperit 30 de încăperi subterane, conţinând o mulţime de sculpturi şi picturi, care vor întregi cunoştinţele cercetătorilor asupra caracterului artei plastice a Horezmului.

Noui construcţii la Magnitogorsk

Anul acesta se desfăşoară o mare campanie de construcţii la Magnitogorsk. Vor fi construite zeci de clădiri cu mai multe etaje şi sute de blocuri cu o suprafaţă totală de 60000 de metri pătraţi, creşe pentru copii, şcoli şi spitale.

In primăvara şi toamna anului 1949 se vor sădi la Magnitogorsk 50000 de copaci.

Se va sădi deasemeni un parc pe o suprafaţă de 70 de hectare şi o pepinieră pentru creşterea plantelor decorative şi a pomilor fructiferi.

Se construeşte un combinat pentru prepararea conservelor de carne, o uzină de produse lactate şi o centrală telefonică cu 2000 numere.

Un planetariu în oraşul Gorki

In oraşul Gorki a fost deschis un planetariu.

Planetariul a organizat un ciclu de conferinţe despre structura globului terestru, despre pământ, cer şi planete.

Intr'o lună, planetariul a fost vizitat de 11000 oameni — şcolari, studenţi, muncitori, funcţionari, etc.

In curând se vor organiza de către direcţia planetariului cicluri de conferinţe cu subiecte ştiinţifice variate.

Arhitecţii sovietici caută cele mai bune metode şi planuri de construcţie

Prezidiul Uniunii Arhitecţilor sovietici din URSS a luat hotărîrea de a organiza examinarea tuturor proectelor clădirilor construite în decursul noului plan cincinal. Scopul acestei treceri în revistă este găsirea celor mai bune proecte de clădiri publice, de case de locuit precum şi a celor mai bune planificări ale oraşelor şi satelor noui.

Arhitecţii vor să găsească metodele cele mai bune de organizare cât mai raţională a muncii or de construcţie. Vor lua parte la această examinare toate organizaţiile orăşeneşti şi pe republici ale Uniunii Arhitecţilor sovietici. In Casa Centrală a arhitecţilor se va organiza o expoziţie care va oglindi rezultatele acestor treceri în revistă a sportului constructiv post-belic.

Serate literare consacrate dramaturgilor Sovietici

Casa actorilor din Moscova a luat iniţiativa unui ciclu de serate literare consacrate operelor autorilor dramatici sovietici.

Prima serată a fost consacrată operele dramatice ale lui A. Surov. După cuvântul introductiv al preşedintelui adunării, B. Romaşov, care a trasat caracteristicile operelor lui Surov, a luat cuvântul V. Zaleski.

Au mai luat parte la discuţii regisorul Lobanov, generalul Troiţkaia, cunoscuta conducătoare a Metroului din Moscova, şi Surov.

Conferinţa a fost ilustrată prin scene din „Departe de Moscova" şi „O soartă măreaţă", jucate de actorii teatrului „Ermolova".

Serata următoare va fi consacrată operelor dramatice ale lui Kornaciuk.

Probleme Externe Nr. 2
de vânzare la
„Cartea Rusă"

Cum este organizată

şi cum lucrează o staţiune de maşini şi tractoare din U. R. S. S.

(Urmare din pag. 1-a)

semănat în 1937, cu ajutorul tractoarelor S. M. T., o suprafaţă de 1100 hectare, iar în 1940 o suprafaţă de 1500 hectare. Aratul, semănatul, culesul recoltei, într'un cuvânt toate muncile grele de pe ogoare au început să fie îndeplinite de S. M. T.

Aplicarea pe ogoare a unei agrotehnici înaintate a avut ca rezultat o bruscă sporire a recoltei. Astfel, acelaş colhoz „12 ani dela Octombrie" a strâns în perioada dintre 1935 şi 1940 o recoltă între 15 şi 18 chintale grâne la hectar sau de două ori şi jumătate mai mult decât în timpul gospodăriilor individuale. Veniturile colhozurilor au sporit în acest răstimp de peste 4 ori. O familie mijlocie de colhoznici căpăta pentru zilele ei de lucru câte 10-15 tone grâne şi multe alte produse agricole, fără a mai socoti banii.

Inalta mecanizare a muncilor agricole (80-90 la sută), a eliberat colhozurilor un mare număr de braţe de muncă, ce au putut fi folosite la construirea de locuinţe şi de clădiri pentru gospodăriile colective, la organizarea de întreprinderi auxiliare, la grădinărit, sădirea de păduri, la lucrările de urbanizare a satului, etc., etc. Satul înapoiat s'a transformat astfel într'un cartier de tip orăşenesc, cu locuinţe confortabile şi nenumărate clădiri obşteşti. Colhozul şi-a construit o fabrică de cărămidă, un atelier de tâmplărie, o fabrică de ulei, o uzină electrică, un centru de radiodifuziune, canalizare şi conducte de apă.

Statul Sovietic a luat toate măsurile necesare, imediat după terminarea războiului, în vederea unei rapide restaurări a S. M. T. Parcul de tractoare a staţiunii a lucrat în 1947 o suprafaţă de pământ egală cu cea dinainte de războiu. Colhozurile deservite de această S. M. T. au cules în 1948 o recoltă mai bogată decât în anii dinainte de războiu. Multe colhozuri au strâns de pe ogoare câte 20-22 chintale grâne la hectar.

Cum îşi organizează munca această staţiune de maşini şi tractoare?

Toate relaţiunile dintre colhozuri şi S. M. T. sunt orânduite prin contracte. Contractul dintre S. M. T. şi colhoz nu stabileşte numai volumul de muncă al tractoarelor, ci şi nivelul recoltei. In acest chip, staţiunea răspunde în mod concret de rezultatele definitive ale muncii ei de pe ogoarele colhoznice şi este deci interesată să lucreze cât mai bine pământul, să-l semene la vreme bună, şi să culeagă recolta la timp şi fără pierderi. Agronomii S. M. T. acordă colhozurilor tot concursul lor în vederea introducerii în practică a celor mai înaintate metode agrotehnice.

In fiecare colhoz lucrează deobiceiu o brigadă a S. M. T., care dispune de 3-4 tractoare, pluguri, boroane, semănătoare, cultivatoare, etc. Fiecare e condusă de unul din cei mai experimentaţi tractorişti. Fiecare maşină e deservită de 2 tractorişti, care se schimbă în timpul zilei.

Toate muncile înfăptuite de staţiune sunt luate în primire de colhoz numai prin act oficial. In cazul când munca e de calitate inferioară, ea trebue să fie neapărat îndeplinită din nou, fără nici o plată în plus. S. M. T. capătă dela colhozuri pentru muncile înfăptuite o plată moderată în natură pe baza tarifului stabilit de Stat.

Staţiunea de maşini şi tractoare a devenit un adevărat centru de cultură agricolă în sate. S.M.T. a înlesnit transformarea producţiei agricole pe noui baze socialiste, a ridicat la un înalt nivel metodele de cultivare a pământului într'un izvor îmbelşugat de produse agricole.

Colhoznicii din toate cele 18 gospodării colective deservite de S.M.T. din Ulianovca, duc o viaţă îmbelşugată şi fericită.

INFORMAȚIUNI

Distribuirea cartelelor de alimente

Direcția Comercială Județeană anunță că s'a deschis un oficiu de distribuire a cartelelor în str. Cuza Vodă 86, pentru femeile gravide salariate și soțiile salariaților.

Oficiul de distribuire funcționează zilnic între orele 7 și 14.

*

Direcția Comercială atrage atenția tuturor direcțiunilor școlilor tehnice și medii să scoată de îndată cartele pentru toți elevii care iau masa la cantină.

Conferință

Azi, Sâmbătă 2 Aprilie, ora 16 în amfiteatrul „A. Philippide", va avea loc conferința d-rei prof. Vanda Levițchi, care va vorbi despre Maiacovschi.

După conferință se va citi din opera marelui poet sovietic.

Proces literar

Duminică 3 Aprilie ora 15.30, în aula facultății juridico-administrative va avea loc un proces literar cu subiectul „Și a fost ziua doua". La discuții vor participa studenții facultății de filosofie.

Alegerea biroului Consiliului profesoral la Politechnica „Gh. Asachi" Iași

Joi 31 Martie a. c. a avut loc alegerea biroului Consiliului profesoral al Politechnicei „Gh. Asachi" în persoana d-lor:

Cezar Partenie rector, Cheiărescu Alex. decanul facultății de construcții, Dima M. decanul facultății de chimie industrială, Farcaș I. decanul facultății de mecanică, Câmpan Th. decanul facultății de electromecanică, Ababei Vasile conferențiar, Calistru C. conferențiar, Creangă I. profesor și inginer Th. Nenoff asistent.

Dela Inspectoratul Muncii

Inspectoratul Muncii aduce la cunoștința celor interesați că ajutoarele de înmormântare pentru pensionarii decedați, se plătesc de către Inspectorat.

Formalitățile și informațiile se pot lua la sediul Inspectoratului Muncii din Piața Unirii, în orele de birou.

Institutul de istorie și Filosofie al Academiei R. P. R. Secția Iași

ține ședință publică de comunicări Duminică 3 Aprilie 1949, în Amfiteatrul „A. D. Xenopol", când d. conf. univ. M. Petrescu-Dâmbovița, va vorbi despre: „Cercetările și săpăturile arheologice din județul Covurlui, executate cu prilejul lucrărilor de pe șantierul național „Ana Pauker", Luca Prutului".

Vor urma discuții.

Numiri

Prin decizia Ministerului Învățământului Public din 30 Martie 1949 d. Berlescu Dimitrie a fost numit șef de lucrări la Institutul de Istorie și Filosofie al Academiei R. P. R. Secția Iași și d-ra Ilieșeu Dalila Lucia asistentă.

Trei luni

închisoare și 50 mii lei amendă

pentrucă n'a depus cota de lână

Instanță de sabotaj de pe lângă Tribunalul local în completul dlor magistrat Coțovanu, președinte, Scripcaru și Neculau asesori popu'ari, M. Serion procuror și Cucu grefier a condamnat pe Leiba Țin din Iași, strada Vântu 12 la trei luni închisoare și 50000 lei amendă corecțională.

Inculpatul n'a depus cota de lână, cuvenită Statului potrivit dispozițiunilor legii în vigoare.

PROVINCIA

VASLUI

Înfăptuiri prin muncă voluntară în județul Vaslui

Țărănimea muncitoare din județul Vaslui contribuie prin muncă voluntară la construirea și înfrumusețarea satelor lor.

Astfel în satul Boușori, com. Golești au fost plantați 2500 puieți de salcâm pe un loc degradat, s'a făcut o clușmea, s'au reparat 450 metri de șosea de țară și s'au curățat 127 ha. din islaz.

În plasa Codoești s'au reparat, în vederea campaniei agricole, 2531 pluguri, 17 semănători, 13 tractoare, și 1583 grape diferite.

Tot în plasa Codăești s'au construit din nou 20 podețe, 362 m. șanț și 2 fântâni, au fost reparate 2 podețe.

IONEL POPOVICI

HUȘI

O stațiune de clocit înființată la Huși

Urmărindu-se aplicarea planului de Stat pe 1949, de curând a luat ființă pe lângă Direcția Agricolă a județului Fălciu o stațiune de clocit în vederea ridicării producției păsărilor domestice.

Stațiunea cuprinde două clocitoare în capacitate de 100 de ouă fiecare și o clocitoare cu capacitate de clocire cu 200 de ouă.

Prima recoltă a fost realizată, constatându-se că puișorii scoși se desvoltă în condițiuni normale.

Prin U.F.D.R. acești pui au fost distribuiți în mod gratuit la o serie de familii nevoiașe din orașul Huși.

AUREL SCHROTTER
coresp.

Sabotori condamnați de tribunalul Fălciu

Instanța specială de sabotaj de pe lângă Tribunalul jud. Fălciu din Huși a condamnat zilele trecute pe mai mulți sabotori din raza județului Fălciu.

Astfel, Ioniță Simion din comuna Dolhești jud. Fălciu a fost condamnat la 2 luni închisoare corecțională și 20000 lei amendă pentrucă a stricat un tractor al obștei după ce l-a folosit timp îndelungat.

Gh. Nafornită din Huși a fost deasemeni condamnat la 5000 lei amendă pentrucă nu a însămânțat suprafața cu care a fost trecut în planul de însămânțări.

Ion Amariei, secretarul primăriei comunei Stroești a fost condamnat la 3 luni închisoare corecțională pentrucă a complectat și a dat mai multe cartele pe numele unei singure persoane.

Toți aceștia au fost demascați și faptele lor au fost aduse la cunoștința justiției de către țăranii muncitori care educați și îndrumați de organizațiile de Partid și-au ascuțit vigilența lor de clasă.

ILIE CORNOIU

Munca organizației de bază U.T.M. din comuna Pietriș-Fălciu

Mergând pe drumul rezoluției plenarei C. C. al P. M.R. din 22-24 Decembrie 1948 tinerii țărani muncitori din cadrul organizației de bază U.T.M. din comuna Pietriș au continuat să-și ridice nivelul politic, ideologic și cultural.

Un număr de 35 de tineri au urmat regulat și au absolvit școala de alfabetizare ce a funcționat în comună.

Deasemeni, acești tineri au dat concursul cu festivaluri Căminului Cultural „Mihail Kogălniceanu".

Prin munca voluntară tinerii au făcut cimitiruri de vite, platforme de gunoi și pe viitor și-au luat angajamente să repare gardul școlii din sat.

SIMIONICA VASILE
coresp.

Curs de pregătire a agitatorilor județeni P. M. R. Fălciu

Îndrumarea și pregătirea temeinică a agitatorilor asupra sarcinilor ce stau în față și a modului în care să rezolve aceste sarcini a fost problema ce a frământat mult Comisie de Agitație a județenii P.M.R. Fălciu.

Rezolvarea acestei probleme s'a găsit prin deschiderea unui curs de pregătire a agitatorilor.

Astfel în ziua de 24 Martie 1949, s'a deschis pe lângă Comitetul județean Fălciu al P.M.R. un curs de îndrumare al agitatorilor, curs care este urmat de 39 agitatorii din instituțiile și întreprinderile orașului Huși.

Cursul are durata de 12 zile.

Prima lecție care a tratat despre „Partidul Muncitoresc Român, forța conducătoare în R. P. R. Pentru ce luptă Partidul nostru. Trecutul lui de luptă. Conducătorii lui", a fost ținută de Podoleanu Gh., responsabilul secției de Propagandă și Agitație al Comitetului județean Fălciu.

Au urmat discuții.

AUREL SCHROTTER
coresp.

O viață de câine...

Urmare din pag. I-a

să „Am douzeci de ani".

Intr'unul din articolele consacrate acestei cărți, comunistul și scriitorul francez Vaillant Couturier scria: „Acum ei au douăzeci de ani. Calea or nu este presărată cu trandafiri—ci acoperită cu spini. Ce-i așteaptă peste zece ani"?

Pentru a căpăta răspuns la această întrebare, să aruncăm o privire în locuința lui Albert Roche. Odaița în care locuește, are o suprafață de 3 metri pe 3, dușumeaua e de pietră, iar pereții sunt umezi. Abia încap două paturi scorojite de fier, un scaun ros și o sobă, care oricum nu se încălzește decât rareori.

Venitul lui Roche este de 500 frs. pe zi, adică aproape 12.500 frs. pe lună. După calculele Confederației Generale a Muncii din Franța minimul de existență pentru un muncitor este de 15.500 frs. lunar. Dar Roche mai întreține trei persoane: soția și doi copii mici.

Între timp prețurile cresc pe zi ce trece. Valoarea francului pe care stă scris „Libertate, Egalitate, Fraternitate"—ceeace sună ca o glumă răutăcioasă—scade din ce în ce mai mult. Legat de dolar, el nu mai este liber; el nu mai este egal cu dolarul (1 dolar—300 frs.), iar „fraternitatea" lor seamănă cu prietenia dintre călău și victimă.

Scăderea valorii reale a francului poate fi urmărită după tabloul spiritual, apărut în ziarul „France Nouvelle". În acest tablou se arată ce cantitate de pâine și carne se putea cumpăra pentru un franc în anii 1914, 1938, 1945, 1947 și 1948.

Numai în ultimul an, prețul pâinii a crescut cu 46 la sută, a cartofilor și zahărului cu 35 la sută, a uleiurilor vegetale cu 122 la sută, a săpunului cu 96 la sută. Tot atât de mult s'au urcat și prețurile la cărbuni, electricitate, gaz pentru încălzire și chiar apă. Copiii lui Albert Roche nu consumă lapte, unt sau legume, și, spre a o putea scoate la capăt, tatăl lor trebue să-și refuze tot, chiar să se lipsească de tutun. „Viață de câine!" — se plânge cu amărăciune tânărul muncitor.

(După Crocodil")

Reducerea secțiilor la Palatul de Justiție din Iași

Palatul de Justiție din Iași a căpătat următoarea reorganizare.

La Curtea de Apel a rămas o singură secție. La Tribunal va funcționa două secții (una penală și una civilă).

Judecătoriile vor fi în număr de două: o judecătorie urbană și una mixtă.

La „Cartea Rusă"
se găsește
I. V. STALIN
1. **Problemele Leninismului**
2. **Opere vol. I**

PIERDUT Livret Militar clg. 1924 pe numele Petraru Sava, soldat. Îl declar nul.

Cinema „Maxim Gorki"
(fost Trianon)
AZI o mare Premieră franceză

Complectare Jurnal
Spectacole fixe!
Rețineți bilete din timp!
Ordinea spectacolelor:
Dela ora 3,30 la 5,30 dela 6 la 8 dela 8,30 ultimul spectacol
Casa de bilete este deschisă dimineața dela ora 10 la 12

Corpul Contabililor Autorizați și Experți Contabili
Secția Iași

INȘTIINȚARE

Se aduce la cunoștința tuturor contabililor practicieni reușiți la examenul de contabili autorizați, ținut la Iași, în zilele de 19 și 20 Februarie a. c., ca să se prezinte neapărat Duminică 3 Aprilie a. c. ora 10 dimineața, la sediul Corpului din Str. Alexandri Nr. 7, pentru depunerea jurământului.

COMITETUL

PIERDUT cartela de puncte pe numele Costică Alienei, Com. Rediu Tatar jud. Iași, O declar nulă.

A APĂRUT
SĂPTĂMÂNALUL
VEAC NOU

Săptămânal politic, cultural, social, economic al „Asociației Române pentru strângerea legăturilor cu U.R.S.S."—A.R.L.U.S.

VEAC NOU oglindește actualitatea sovietică

VEAC NOU înfățișează lupta U.R.S.S. pentru pace și democrație, împotriva atițătorilor la război

VEAC NOU contribuie la cunoașterea măreților înfăptuiri ale popoarelor sovietice înlesnind însușirea bogatei lor experiențe pentru clădirea socialismului în R.P.R.

CITIȚI IN FIECARE SĂPTĂMÂNĂ

VEAC NOU

CINEMATOGRAFUL „SIDOLI"
Prezintă ASTĂZI
Cea mai puternică dramă socială a studiourilor Cehoslovace
Producție 1949
KRAKATIT
cu renumiții artiști: H. HOGER, D. MARLY, I. PRUCHA, N. DANSKRA
în regia celebrului regisor OTAKAV VAVRA
— SPECTACOLE FIXE —

Cinematograful „PHOENIX"
S. A. SOVROMFILM
PREMIERA AZI PREMIERA
O copie nouă a excepționalului film sovietic
INTR'O NOAPTE
cu IRINA RADCENCO
COMPLECTARE JURNAL O.N.C

Cinema „TIMPURI NOUI"
Muncitori, Tehnicieni, Intelectuali, Studenți, Elevi și Eleve
Vizionați filmele documentare științifice
AZI și în zilele următoare
Tehnicolor Poiana liniștită -- CUM AUZIM
UNIVERSUL MARE — **Știința și tehnica Nr. 11**
MATVEI KAZAKOV -- Askomia Novoi
Complectare cel mai nou jurnal U.R.S.S. DE AZI (Nr. 4)
INTRARE GENERALA 15 LEI
Reprezentațiile încep la 2,30 iar ultima seara la 8,30

PRIMĂRIA MUNICIPIULUI IAȘI
Serviciul Veterinar
COMUNICAT

Se aduce la cunoștință generală, că în conformitate cu dispozițiunile ordonanței noastre Nr. 1 din 25 Ianuarie 1949, toți locuitorii Iașului proprietari de cabaline (cai, epe) sunt obligați a prezenta animalele lor, pentru examinare medicală, Serviciului nostru Veterinar din Iași, Piața Sf. Spiridon.

Se atrage atențiunea pe această cale că toți acei cari vor contraveni dispozițiunilor ordonanței mai sus menționate, vor fi trimiși în judecată și vor fi pedepsiți conf. legii cu: data 1 până la 30 zile închisoare polițienească și amendă dela 100 la 4.000.

Primar,
ss. A. PALUGA
Secretar General,
ss. I. Nuhamovici
Șeful Serv. Veterinar,
ss. Petruș
Rentru conformitate
M. Paicu

PIERDUT cartela de alimente pe numele Florica Barbu elevă. O declar nulă.

Abonați-vă la OPINIA

Sâmbătă 2 Aprilie 1949
are loc
Premiera CIRCULUI
Instalat în Piața Halelor
Metropolis
Program cu cei mai buni artiști Internaționali
Spectacolele vor avea loc în fiecare seară la orele 8.30
— PREȚURI POPULARE —
MATINEU: Miercuri, Sâmbătă și Duminică la ora 4.30

PROGRAMUL VIITOR
la cinema „Maxim Gorki"
(fost Trianon)

S. A SOVROMFILM
Cinematografele SIDOLI și PHOENIX
prezintă de
Luni 4 Aprilie 1949
o nouă și puternică dramă
Realizare Germană
Producție 1948
VICTIMELE ÎNTUNERICULUI
cu
Kurt Meisel Zülch
Richard Haussler
și Eckard Paul Henckels
Complectare Jurnal ONC

ULTIMELE ŞTIRI

Dorinţa de pace a popoarelor, obstacolul cel mai serios în calea realizării planurilor aţâţătorilor la război

Sarcinile Partidului Comunist Italian în lupta pentru apărarea păcii trasate de d. Palmiro Togliatti

ROMA 2 (Rador). — Ziarul Unita anunţă că Palmiro Togliatti, secretarul general al Partidului Comunist Italian, a ţinut în şedinţa plenară a C. C. al Partidului, un raport în care a făcut o analiză a situaţiei internaţionale şi a trasat sarcinile Partidului în lupta pentru apărarea păcii.

Referindu-se la consecinţele aliaturării guvernului italian la pactul Atlanticului, Togliatti a arătat că participarea la acest pact înseamnă pentru Italia reluarea politicii imperialiste italiene.

Togliatti a subliniat că întoarcerea la politica imperialistă provoacă ascuţirea contradicţiilor interne, ducând la o şi mai făţişă represiune a mişcării populare.

Unul din aceste elemente ce constitue contradicţiile dintre grupările imperialiste. Însă cea mai puternică forţă, obstacolul cel mai serios în calea realizării planurilor aţâţătorilor la război o constitue dorinţa de pace a popoarelor.

Ultimul război este prea viu în amintirea oamenilor. Popoarele se ridică împotriva războiului, aceasta este slăbiciunea principală a frontului imperialist şi în această direcţie Partidul Comunist Italian trebue să-şi concentreze întreaga atenţie şi toate forţele sale.

Imperialiştii îşi dau seama de aceasta şi lucrează neîncetat pentru a învinge această slăbiciune cu ajutorul propagandei, alianţelor şi manevrelor politice.

Sarcina noastră este de a duce o luptă tenace şi de mari proporţii împotriva uneltirilor propagandei imperialiste. În primul rând, este necesar ca din ce în ce mai mulţi oameni să-şi dea seama că în momentul de faţă se fac pregătiri în vederea unui nou război şi că pericolul acestui război este serios şi real.

Trebue găsite metode de activitate şi de mobilizare a maselor care să permită cuprinderea în frontul păcii a unui număr cât mai mare de forţe populare organizate şi neorganizate. Aceasta este ţinta activităţii noastre. De aceea este necesar ca această mobilizare a forţelor, într'un anumit sens să depăşească frontierele naţionale şi să ducă la stabilirea unor legături trainice şi de colaborare între diferite popoare.

Referindu-se la activitatea Partidului pentru realizarea sarcinilor importante care se pun, Togliatti a atras atenţia asupra posibilităţii unor greşeli şi abateri.

Cea mai mare greşeală în actualele condiţii ar fi răspândirea în rândurile Partidului a unui anumit fatalism în virtutea căruia, isbucnirea războiului ar fi considerată de neînlăturat.

„Noi am declarat clar, a spus Togliatti, care va fi datoria oamenilor muncii din Italia în eventualitatea unui război de agresiune împotriva Uniunii Sovietice şi nu ne vom abate niciodată dela această datorie.

Astăzi însă se pune chestiunea de a împiedica izbucnirea războiului, de a creia o situaţie în virtutea căreia imperialiştii să nu fie în stare să ducă războiul şi să târască în el şi Italia. Aceasta este atitudinea justă a Partidului nostru. De aceia, noi respingem fatalismul care camuflează oportunismul şi capitularea în faţa inamicului aţâţător la război".

În faţa noastră avem o perioadă de luptă pentru cucerirea majorităţii covârşitoare a poporului Italian, pentru apărarea păcii. În vederea acestei lupte, noi punem acum în faţa Partidului sarcini concrete:

Prima sarcină este de a mobiliza masele în jurul Congresului pentru pace dela Paris căruia îi atribuim o mare importanţă atât pe plan naţional, cât şi internaţional. Pe plan naţional, pentrucă acest Congres trebue să arate poporului italian că el nu este singur în lupta pentru pace. Pe plan internaţional, pentrucă Congresul trebue să arate întregei lumi voinţa poporului italian de a menţine pacea".

Togliatti a cerut comuniştilor să intensifice pregătirile pentru Congresul dela Paris şi apoi, să popularizeze rezultatele lui.

„Cea de a doua sarcină a Partidului, a declarat el, este desfăşurarea unor demonstraţii populare, legale şi organizate, în care să se ceară schimbarea orientării politicii externe a Italiei.

Nu putem spune încă ce formă va lua această iniţiativă, întrucât noi vrem să luăm hotărâri în această privinţă, împreună cu conducerea Partidului Socialist din Italia şi cu alte forţe politice, care împărtăşesc neliniştea noastră în ce priveşte viitorul ţării".

La sfârşitul raportului său, Togliatti a vorbit despre activitatea Partidului în ultimele luni.

Lucrările Consiliului de Miniştri

Aprobarea unor proecte de decret

BUCUREŞTI 2 (Rador). — Preşedinţia Consiliului de Miniştri comunică:

Vineri 1 Aprilie 1949, Consiliului de Miniştri s'a întrunit la ora 11, sub preşedenţia d-lui Prim Ministru dr. Petru Groza.

Primul vice preşedinte al Consiliului de Miniştri Gheorghe Gheorghiu Dej — a prezentat proectul de decret pentru organizarea cooperaţiei şi proectul de decizie pentru repartizarea pe ministere a planului de stat pe trimestrul II din anul 1949.

Ministrul Justiţiei, Avram Bunaciu, a prezentat proectul de decret pentru organizarea judecătorească, precum şi proectele de decret pentru modificarea unor dispoziţiuni din codul civil referitoare la adopţiune şi la protecţia copiilor naturali.

După adoptarea proectelor prezentate, Consiliul de Miniştri a examinat şi alte lucrări curente.

Toate planurile aţâţătorilor la război sunt sortite eşecului

PRAGA 2 (Rador). — În întreaga Cehoslovacie au loc întruniri în care se sprijină convocarea Congresului Mondial pentru pace.

Astfel, în oraşul Hradec Kralove a avut loc un mare meeting al tineretului la care a luat cuvântul dr. Clementis, Ministrul Afacerilor Străine.

În discursul său dr. Clementis a arătat că imperialiştii anglo-americani, violează în mod grosolan Charta Naţiunilor Unite şi se pregătesc faţă pentru un război împotriva Uniunii Sovietice şi a ţărilor cu democraţie populară.

Dar toate planurile aţâţătorilor la război a spus Clementis, sunt sortite eşecului deoarece lor li se opun popoarele din lumea întreagă între care majoritatea covârşitoare a oamenilor muncii din America.

Participaţii la meeting au trimis telegame de felicitări celui de al 11-lea Congres al Comsomolului leninist-stalinist şi Federaţiei Mondiale a Tineretului Democrat.

Deasemenea s'a trimis o telegramă Comitetului de pregătire a Congresului Mondial pentru pace în care tineretul cehoslovac îşi afirmă hotărîrea de a lupta neclintit pentru apărarea păcii şi prieteniei între naţiuni.

Astăzi la Phoenix

O mare adunare a populaţiei evreeşti

Comitetul Democratic Evreesc Iaşi organizează astăzi Sâmbătă 2 Aprilie orele 16,30 în sala Cinematografului Phoenix o mare adunare cetăţenească cu prilejul încadrării în I.O.V.R. a văduvelor din progrom dela Iaşi.

Vor lua cuvântul d. deputat B. Feldman, secretar general al C.C. al C.D.E. şi d. Ghidale Haim, secretar al C.D.E.—Iaşi.

Hotărîrile comisiei mixte pentru aplicarea convenţiei de colaborare culturală între R. P. R. şi Republica Ungară

BUCUREŞTI 2. (Rador) — În ultimile zile, au avut loc la Budapesta şedinţele comisiei mixte româno-maghiare pentru aplicarea convenţiei de colaborare culturală între Republica Populară Română şi Republica Ungară, care au dus la stabilirea programului de aplicare a convenţiei culturale româno-maghiare, pe timp de un an.

Membrii secţiei române au fost: Cristina Luca, directorul presei şi relaţiilor culturale din Ministerul Afacerilor Externe, Laurenţiu Cziko, secretar general din Ministerul Învăţământului Public şi Vasile Dumitrescu, directorul presei din Ministerul Artelor şi Informaţiilor.

Membrii secţiei maghiare au fost: General Nogrady Sandor şi consilierii ministeriali Czinkotsky Jeno şi d-na Antal I., preşedintele comisiei mixte fiind secretarul de stat Szavar Sandor.

Planul de activitate îmbrăţişează aproape toate sectoarele vieţii culturale.

Principalele puncte ale planului prevăd:

Schimb de studenţi, cercetători, artişti, scriitori şi ziarişti. Totodată s'a hotărât întocmirea în curând a unui dicţionar româno-maghiar şi maghiaro-român. Ţinerea de conferinţe şi efectuarea de cercetări ştiinţifice, pentru care se va proceda la un schimb de savanţi şi specialişti.

Un schimb de muncitori şi tineri în vederea petrecerii concediilor de odihnă în cursul verii.

Planul stabileşte deasemenea difuzarea operelor marxist-leniniste şi a literaturii ambelor ţări.

La 15 Aprilie

Intră în vigoare noile cartele de îmbrăcăminte

BUCUREŞTI 2. (Rador) — Ministerul Comerţului şi alimentaţiei aduce la cunoştinţă că valabilitatea cartelelor de îmbrăcăminte expirate la 31 Martie 1949, s'a prelungit până la 15 Aprilie 1949.

La 15 Aprilie 1949 intră în vigoare noile cartele de îmbrăcăminte pe anul 1949.

Informaţii

— MOSCOVA 2 (Rador). Ambasadorul Extraordinar şi ministru plenipotenţiar al Indiei în Uniunea Sovietică, d-na Pandit, a părăsit Moscova la 1 Aprilie. La aeroport d-na Pandit a fost condusă de vice directorul departamentului protocolului din Ministerul de Externe al Uniunii Sovietice, Dusnev, însărcinatul de afaceri al Indiei şi de şefii unui număr de ambasade şi legaţii acreditaţi ai Moscovei.

— *BUCUREŞTI 2 (Rador). Duminică 3 Aprilie a. c. ora 9,30 va avea loc în sala cinematografului „Rio" din calea Dudeşti festivitatea distribuirii primului lot de titluri de pensie I.O.V.R. acordate victimelor teroarei fasciste, domiciliate în Capitală.*

Cu acest prilej va lua cuvântul avocat Leibovici-Şerban, membru al C. C. al C. D. E.

COMUNIŞTII DANEZI votează împotriva bugetului propus de guvernul vândut imperialiştilor americani

COPENHAGA 2. (Rador)— Luând cuvântul în cursul discuţiilor asupra proectului de lege cu privire la bugetul statului pe 1949-1950, fruntaşul comunist Akel Larsen, a declarat:

„Bugetul statului este oglinda politicii guvernului.

„Noi nu putem avea încredere în acest guvern care prin hotărîrea sa de a adera a pactul Atlantic a transformat Danemarca într'un vasal al Statelor Unite. Asemenea politică externă va avea consecinţe fatale pentru Danemarca şi va influenţa în mod dăunător politica internă.

În aceste condiţii noi comuniştii, condamnăm politica guvernamentală şi votăm împotriva bugetului propus".

LARGIREA reţelei telefonice în judeţul Fălciu

BUCUREŞTI 2 (Rador). — În judeţul Fălciu au fost construite noui circuite telefonice pentru care a fost întins 76,198 km. circuit telefonic nou. La efectuarea acestor lucrări sau lucrat numai 1896 ore de lucru, în loc de 2570 câte fuseseră programate, realizându-se astfel o economie de 674 ore de lucru.

— NEW YORK (Rador). — Agenţia A. D. N. anunţă că apărătorii antifascismului german Gerhart Eisler, al cărui recurs se judecă la tribunalul federal din New York, au contestat legalitatea „comitetului pentru activitatea anti-americană" şi au cerut anularea sentinţei pronunţată împotriva lui Eisler, prin care acesta a fost condamnat la un an închisoare şi o mie de dolari amendă.

Intelectualii progresişti din Austria pornesc acţiunea de apărare a păcii

VIENA 2 (Rador). — Scriitorul Teodor Tszhoer, deputatul Ernst Fischel, profesorul Eden Rolet, au format un comitet de iniţiativă pentru a începe pregătirile în Austria în vederea Congresului Mondial pentru pace.

Numeroşi intelectuali austrieci au trimis în comun un mesagiu de felicitări Comitetului de iniţiativă al Congresului mondial pentru pace.

Mesagiul a fost semnat de oameni de ştiinţă, de arte, literaţi, artişti şi pictori.

Autorităţile olandeze au împuşcat pe ministrul indonezian Supeno

HAGA 2. (Rador) — Tass transmite că presa olandeză citând o informaţie din sursă republicană, a anunţat că autorităţile militare olandeze au împuşcat în regiunea Jakarta, pe ministrul republican Supeno care făcea parte din cabinetul Hatta.

Supero fusese luat prizonier în urma atacului armatelor olandeze asupra localităţii Duku.

Producţia de mărfuri din zona de ocupaţie sovietică în continuă creştere

BERLIN 2 (Rador). — Brunno Lenschner vice preşedintele comisiunii economice din zona de ocupaţie sovietică a declarat că în zona sovietică a Germaniei producţia a crescut anul acesta cu 16 la sută.

Anul acesta se vor investi în zona sovietică de ocupaţie 1184 milioane mărci dintre care 20 la sută pentru construirea de locuinţe, 19 la sută pentru activitatea culturală şi socială, 49 la sută pentru transporturi şi industrie şi 12 la sută pentru diverse alte investiţii.

Duminică apare
Scânteia Tineretului
organ central al U.T.M.
Duminică 3 Aprilie a. c. apare „Scânteia Tineretului, organ central al Uniunii Tineretului Muncitor.

ENTUZIASTA PRIMIRE făcută lui Mao-Tse-Dun şi celorlalţi comandanti ai Armatei Populare de Eliberare în Peking

PEKING 2 (Rador). — China Nouă transmite:

Sosind la 25 Martie în Pekingul eliberat, preşedintele Partidului Comunist din China, Mao Tse Dun, comandantul suprem al armatei populare de eliberare, generalul Cin Teh şi alţi conducători ai poporului chinez în războiul victorios pentru eliberare au fost primiţi cu un entuziasm de nedescris de către delegaţiile tuturor categoriilor de cetăţeni, muncitori, intelectuali, ţărani, unităţi ale armatei populare, femei şi tineri.

Noui succese înregistrate de forţele armatei populare chineze

SINYANG 2 (Rador). Forţele populare chineze atacând din nord, dealungul liniei ferate Peking-Hanken au ocupat localitatea Sumat Yen la 260 km. nord de Hanken şi au ajuns la Sinantien şi Minkiang la 50 km. nord de Sinyang, unde se află cartierul general al celui de al treilea grup de armate ai Kuomintangului de sub comanda generalului Ciang Kan.

Concedierile de muncitori continuă în Anglia

LONDRA 2 (Rador).—Uzina de tractoare „Coventry Standard Motor Compani" a concediat în cursul săptămânii trecute 1700 de muncitori după ce în luna trecută a mai concediat 1500 de muncitori. Din declaraţiile făcute de un reprezentant al societăţii, reese că comenzile de tractoare făcute de ţările marshalizate au fost anulate în urma intervenţiei Statelor Unite.

Citiţi „OPINIA"

BIBLIOTECA UNIVERSITĂȚII IAȘI

ANUL 41 Nr. 773

ABONAMENTE

Lei 360 : : : : 3 luni
„ 5.000 Intreprinderi, autorități pe un an

Atelierele tipografice
AȘI, Str. ȘTEFAN CEL MARE 50-52

4 Pagini 4 Lei

OPINIA

ZIAR POPULAR COTIDIAN

Marți 5 Aprilie 1949

Redacția
IAȘI, STR. ȘTEFAN cel MARE Nr. 52
Administrația
IAȘI, STR. CUZA VODA Nr. 50

TELEFOANE:
Redacția: (Nr. 1209 „ 1210
Administrația: „ 2042
Serv. de noapte: „ 1618

Hotărîrile Plenarei C. C. al C. G. M.

Luând în desbatere o serie de probleme care frământă masa oamenilor muncii din țara noastră precum și chestiuni de ordin organizatoric, plenara C. C. al C. G. M. a luat o seamă de hotăriri menite să ducă la îmbunătățirea vieții muncitorilor, la ridicarea nivelului lor cultural, precum și la întărirea muncii sindicale ceeace va avea ca rezultat și o mărire a randamentului muncii.

Astfel, desbătând problema modului în care a fost aplicat noul sistem de salarizare, Plenara C.C. al C. G. M. constată o serie de deficiențe, care a dus pe alocuri, la scăderea câștigurilor muncitorilor, cu toate că noul sistem își propunea tocmai mărirea salariilor. Plenara indică deasemeni posibilitățile de remediere acestei situații, subliniind în primul rând necesitatea intensificării colaborării dintre sindicate și administrațiile întreprinderilor.

Cu privire la elaborarea contractelor colective, hotărîrile Plenarei C. C. al C. G. M. prevăd întocmirea lor în așa fel încât să dea o oglindă clară a posibilităților de îndeplinire a planului, a angajamentelor luate în acest sens de muncitori ca și de administrație, a măsurilor ce trebuesc luate în vederea protecției muncii, a ridicării calificării profesionale, a încurajării inovatorilor, a îmbunătățirii standardului de viață al muncitorilor și a ridicării nivelului lor cultural.

In continuare, Plenara prevede modul de reorganizare al consiliilor județene, modul de reorganizare a muncii financiare și administrative și crearea cadrelor necesare acestei munci, organizarea odihnei salariaților în anul în curs și modul de folosire a „Fondului cultural-sportiv".

Din toate hotărîrile Plenarei Comitetului Central al C. G. M. reiesă clar două lucruri: O preocupare continuă pentru factorul om și pentru îndeplinirea Planului de Stat menit să pue baze solide construcției socialismului în R. P. R.

Nimic referitor la posibilitățile de ridicare a standardului de viață, al muncitorilor începând cu organizarea cantinei și sfârșind cu fixarea salariului, nu este trecut cu vederea.

Nimic referitor la posibilitățile de îmbunătățire a sănătății muncitorilor nu este neglijat, dela mijloacele de preîntâmpinare

(Continuare în pag. 2-a)

Gospodăria agricolă de Stat din Popricani ajută țăranii muncitori

Salariații gospodăriei agricole de Stat din Popricani au împrumutat un plug țăranului muncitor Const. Pastorel, din Popricani înlesnindu-i astfel să-și facă arătura.

Deasemeni, o semănătoare a fost împrumutată țăranilor muncitori din com. Vânători.

Datorită acestui ajutor însămânțarea a fost făcută în condițiuni bune.

Țăranii muncitori din plasa Copou se ajută între ei, pentru a îndeplini la timp muncile agricole

Sprijinul comun este împletit cu lupta împotriva chiaburimii

In plasa Copou muncile au înaintat simțitor, dotorită faptului că munca de lămurire în sânul țărănimii trudnice a fost bine susținută de către organizațiile de Partid în colaborare cu organele administrative.

Până în ziua de Sâmbătă 2 Aprilie în comuna Sculeni se însămânțase din planul prevăzut: 80 la sută grâu, 90 la sută orz, 90 la sută ovăz, 80 la sută floarea soarelui.

Sâmbătă, arăturile pentru epoca întâia au fost terminate în comuna Sculeni.

Din acea zi, au început însămânțările cu porumb, însămânțări care sunt prevăzute pentru perioada a doua, adică perioada care începe obișnuit după 10 Aprilie.

O tovărășie alcătuită din 10 locuitori în satul Cârpiți

In satul Cârpiți, aparținând de comuna Sculeni, sunt mulți țărani săraci, cu pământ foarte puțin, cu vite și unelte puține.

Au sfătuit și au chibzuit dânșii cum să-și lucreze țarinele cât mai bine.

Au solicitat sprijinul organizației de bază din sat. Partidul i-a îndrumat, arătându-le că cel mai bun lucru este să se constitue în asociație.

Așa au pus ei bazele asociației care cuprinde 5 ha. pământ și care este alcătuită din zece țărani săraci.

In medie fiecare din ei posedă jumătate hectar de pământ.

Ion N. Ursache, Gh. I. Prodan, V. Movileanu, Gh. Hodorogeanu, V. M. Ursache, Ion Hanganu, Ion C. Bivolaru, Florea, Benghea și Gh N. Dabija, — membrii asociației au reușit — muncind laolaltă — să însămânțeze într'o zi cele cinci hectare în cele mai bune condițiuni.

In Cârpiți, locuitorul Constantin Bujan a terminat la timp și în bune condițiuni p'anul însămânțărilor.

Trebuia de adus în satul Sculeni, cantitatea de 3 mii kgr. ovăz de sămânță dela comună.

Constantin V. Ciornei s'a oferit voluntar să facă acest transport.

In acea zi munca pe ogor i-a fost făcută de alți țărani trudnici.

Unul a dat căruța, alții au dat caii și în trei rânduri Ciornei a adus în sat cele 3000 kir. sămânță de ovăz. Așa s'a reușit ca nici treaba pe țarină să nu fie stingherită și ovăzul să fie adus la timp în sat.

Vigilența împotriva chiaburilor

In timp ce țărănimea trudnică își sporește eforturile pentru a duce munca la bun sfârșit, chiaburii, dușmanii de clasă ai poporului muncitor de la țară încearcă prin diferite metode să împiedice îndeplinirea Planului de Stat în sectorul agricol.

Organizația de Partid din Cârpiți a demascat pe Ștefan P. Ursache care n'a declarat la recensământul agricol 28 ha. de pământ ce le posedă.

Impotriva lui Ursache s'au întocmit acte de dare în judecată.

Chiaburul Ioan Goanță din satul Icușeni nu și-a

M. AD.

(Continuare în pag. 3-a)

Mersul lucrărilor pe șantierul unde se va construi noua filatură

Lucrările de amenajare a terenului unde va fi construită noua filatură ieșeană, au început de câteva săptămâni,

După ce terenul a fost pregătit au fost aduse materiale de construcție, ca pietriș, cherestea, cărămidă, etc.

Primele aprovizionări s'au făcut prin autocamioane și căruțe dela stațiile Socola și Nicolina, dar pentru a fi ușurată cât mai mult aducerea materialelor pe teren, o linie ferată va lega linia mare Socola-Ungheni, cu șantierul.

Terasamentul e gata, urmând ca în scurt timp să se întindă calea.

In'auntrul șantierului s'au amenajat ateliere de tâmplărie și dulgherie.

Linii de vagonet Decoville, au fost întinse pe întreg șantierul pentru a ușura transportul în interior.

Cazarea lucrătorilor

Pentru ca lucrul să nu sufere întârzieri, pe șantier s'au construit dormitoare mari, spațioase, în care lemnarii, dulgherii, săpătorii, au și început să se instaleze.

Tot pe șantier s'a deschis și o cantină, cu peste 400 de locuri, unde vor lua masa toți lucrătorii și personalul tehnic.

Punerea temeliei

Clădirea noii filaturi va avea o lungime de 119 m. și o lățime de 60 m. Ea va trebui să fie terminată în vara aceasta.

Clădirea va fi cuplată, cu o aripă, unde vor fi instalate birourile administrative.

Construcția a suferit oare care întârziere, deoarece s'a reluat în studiu, orientarea amplasamentului.

La așezarea clădirii, s'a căutat a se ține seama de considerente de amenajare arhitecturală, precum și de considerentul căderii razelor solare.

Nici principiul esteticei nu a lipsit, căci noua clădire, va avea poziția de 45° Nord Sud, față de strada C. I. Parhon.

Odată cu 1 Aprilie, săpăturile pentru punerea temeliei, au început cu febrilitate.

In curând se vor face instalațiile de apă și lumină.

AL.

Să facem din codași, muncitori de frunte!

Lăcătușul Vârlan Teodor din secția II-a vagonaj a atelierelor C. F. R. Nicolina, era până acum câtva timp un modest și simplu muncitor care-și îndeplinea cu regularitate norma de muncă. Lucra conștiincios și cu tragere de inimă, însă pentrucă nu se ocupa nimeni de el, luni de zile la rând, n'a produs nici un procent mai mult decât îi indica norma. A fost însă suficient faptul, că un agitator al Organizației de Partid s'a apropriat de el și i-a arătat necesitatea depășirii normelor și importanța economiilor de materie primă pentruca, Vârlan să se transforme complect. De atunci, se împlinesc două luni — decadă după decadă Vârlan Teodor face progrese care uimesc întreaga secție. In primele 10 zile a produs cu 28 la sută mai mult, iar în cele următoare a atins 250 la sută.

Acum la sfârșitul lunii Martie, Vârlan Teodor s'a plasat în fruntea secției, având zile când în 8 ore de muncă realiza 4-5 norme zilnice.

Deasemeni prin utilizarea de țeavă veche, a economisit circa 600 m. țeavă de fier, care trebuia montată la vagoane. Ar însemna deci că Vârlan Teodor trebue să primească la sfârșitul lunii — cu acordul respectiv, circa 20.000 lei. Totuși el nu va primi mai mult de 1000 lei peste salariul său de bază. Și iată pentru ce: El face parte dintr'o partidă care însumează 10 muncitori, iar acordul se plătește pentru cele realizate de întreaga grupă de lucrători.

Căci degeaba muncește acesta la montatul țevilor la vagoane, dacă restul muncitorilor, sau o parte dintre ei, rămân în urmă —sunt codași în producție.

Și cazuri de acestea, când codașii înfrânează bunul mers al producției, silind pe cei vrednici, pe cei dornici de a răturna, vechile norme să-și încetinească ritmul, se mai găsesc destule atât la Nicolina, cât și în alte între-

LEONTE SILVESTRU

(Continuare în pag. 2-a)

Telegrama adresată Generalissimului I. V. Stalin de Congresul Intelectualilor din RPR. pentru Pace și Cultură

Reprezentanții oamenilor științei, literaturii și artei din Republica Populară Română, adunați în Congres spre a-și manifesta hotărîrea neclintită de a lupta pentru apărarea păcii și culturii, transmit salutul lor fierbinte de admirație și dragoste genialului gânditor și om de știință, marelui călăuzitor al omenirii muncitoare—Generalissimului Iosif Vissarionovici Stalin.

Poporul țării noastre, care-și datorează eliberarea forțelor armate ale Statului Socialist, este angajat în munca încordată și în lupta aspră de construire a unei orânduiri sociale noui—orânduirea socialistă. In această operă istorică oamenii muncii manuale și intelectuale din țara noastră, conduși de Partidul clasei muncitoare, au drept călăuză învățătura lui Marx, Engels, Lenin, Stalin. Ei au drept călăuză operele Dvs. geniale, care dau răspuns la toate problemele complexe pe care le pune în fața noastră lupta pentru construirea unei puteri de Stat Socialiste, a unei economii socialiste înfloritoare. Intelectualii avansați din țara noastră consideră drept o lege a vieții și activității lor, înțeleptele Dvs. cuvinte despre acea știință care nu se izolează de popor, nu se ține departe de popor, ci este gata să slujească poporul, gata să transmită poporului toate cuceririle sale.

Hotărîți să apere cu dârzenie cele două bunuri de preț ale omenirii—pacea și cultura—intelectualii din țara noastră, părtași activi la opera de construire a socialismului, se ridică laolaltă cu tot poporul Republicii noastre Populare împotriva criminalelor planuri de declanșare a unui nou război și de subjugare a popoarelor lumii de către sclavagiștii-moderni—imperialiștii anglo-americani. Odată cu întreaga omenire doritoare de pace, noi ne însușim luminoasele Dvs. cuvinte despre tăria forțelor păcii și despre eșecul lamentabil care-i așteaptă pe autorii planurilor de agresiune și de dominație mondială. Popoarele lumii, cărora experiența istorică le-a arătat puterea previziunii științifice staliniene, știu că dacă așa a spus Stalin —așa va fi!

Suntem hotărîți să nu ne cruțăm puterile pentru a contribui în mod activ la acest eșec al dușmanilor păcii și ai culturii, la victoria forțelor păcii, progresului și socialismului.

Trăiască lagărul forțelor democratice antiimperialiste, în frunte cu Uniunea Republicilor Socialiste Sovietice!

Trăiască marele învățător al omenirii înaintate—Iosif Vissarionovici Stalin!

Marginalii

Despre critică

In presa de altădată se oglindeau anumite fapte culese din banalul cotidian, cultivate de reporterii de senzație, și apreciate de cititorul burghez.

De industriașul care nu avea interes să sprijine îndrumarea opiniei publice spre înțelegerea aspectelor fundamentale ale desvoltării societății, ci dimpotrivă s'o îndrepte pe căi diversioniste; de micul burghez a cărui slăbiciune pentru faptul divers era speculată de patronii ziarelor până la maximum, spre a obține câștiguri fabuloase prin intimidare și șantaj.

Atitudinile ferme, precizările de poziții, dictate de „independență" și „curajul" gazetelor care mai apăreau până nu de mult, erau plătite cu sume mari, ca și „rectificările" ce interveneau câteodată în folul unei campanii făcută în numele moralei... Orice slovă tipărită viza o cifră urmată de mai multe nule. Era firesc deaceea ca orice referință la o persoană sau acțiune a cuiva să fie luată de cel vizat drept atac personal. „De ce mă înjuri?" venea respectivul să ceară socoteală, sau să se învoiască—după împrejurări—cu autorul atacului.

Astăzi lucrurile s'au schimbat esențial, ziarele nu mai sunt înregistratoare pasive ale faptelor mărunte, și cu atât mai puțin instrumente de șantaj și diversiune. Participând activ la efortul de a construi o societate nouă, gazetarul nou se orientează în activitatea sa de o linie principală, urmărind să îndrumeze cu probitate și competență opinia publică, s'o lămurească asupra tuturor problemelor legate de lupta comună pentru transformarea materială și morală a oamenilor. Deaceea prestigiul presei a crescut astăzi cu mult. Ea este arma cea mai ascuțită a partidului de tip nou în acțiune de

R. N.

Continuare în pag. 3-a

Cosmopolitismul și naționalismul burghez -- armă a reacțiunii imperialiste

de S. Titarenco

Dela terminarea celui de-al doilea război mondial, s'a observat în lumea capitalistă și îndeosebi în Anglia și U. S. A., o întețire a propagandei pentru așa zisul cosmopolitism. Lagărul imperialist a mobilizat în acest scop o întreagă armată de filosofi burghezi, scriitori, oameni politici care, concomitent cu teoriile lor asupra națiunilor „alese" și „inferioare" ponegresc principiul suveranității naționale a popoarelor și cer lichidarea frontierelor, crearea unui „guvern mondial" ș. a. m. d.

Unul dintre lacheii Wall-Street-ului, un oarecare R. Peerson declară cu impertinență că actualmente multe națiuni și state mici „n'au dreptul la existență. Alt reacționar american, Ralf Flooemang scrie că „civilizația modernă"... „sau va deveni cosmopolită, sau va muri".

Cum se explică această intensificare a propagandei cosmopolite de către lagărul imperialist anglo american?

Această campanie are de scop să mascheze expansiunea nestăvilită a imperialismului american care, lipsit de orice scrupule, violează neîncetat drepturile suverane ale popoarelor.

Cosmopolitismul servește drept camuflaj al planurilor anglo-americane de cucerire și dominație mondială, de subjugare economică și politică a popoarelor din Europa occidentală de către monopolurile americane, cu ajutorul „planului Marshall" și al blocurilor militare agresive. Cosmopolitismul servește și cauzei odioase a desmembrării Germaniei, a transformării zonei ei apusene într'o colonie și într'un bastion militar al imperialismului anglo-american.

Cosmopolitismul ajută burghezia din Italia, Franța și Germanie (zonele apusene) să mascheze acțiunea de trădare a intereselor naționale ale țărilor lor.

Trebue deasemenea remarcat că, încercând a-și păstra pozițiile dominante în țările coloniale și dependente, burghezia engleză și americană a fost silită "să acționeze nu numai prin metodele fățișe de sugrumare a popoarelor oprimate ci și prin propovăduirea ideii cosmopolitismului, care tinde la subminarea conștiinței naționale a popoarelor, la slăbirea mișcărilor naționale de eliberare, din colonii și semicolonii (China, India, Vietnam, Indonezia, ș. a.)

Astăzi, cei mai proeminenți reprezentanți ai ideii cosmopolitismului în Europa sunt lacheii imperialiștilor americani din Europa—socialiștii de dreapta de tipul lui Blum, Bevin, Schumacher, Saragate. Conferința partidului socialist de dreapta care a avut loc la Paris, la 24 Aprilie 1948, a luat hotărîrea de a sprijini ideea reacționară Churchilliană a „Statelor Unite ale Europei".

Este foarte util să amintim că Lenin a demascat încă în anul 1915 caracterul reacționar al lozincei „Statele

Continuare în pag. 2-a

Vitrina librăriilor

Vorbesc fruntaşii producţiei

Editura C. G. M.

Indeplinind una din sarcinile importante de a populariza cât mai adânc în masele largi populare dela noi activitatea neostenită şi din ce în ce mai productivă a oamenilor muncii din URSS, editura C.G.M. a făcut recent să apară, în colaborare cu Cercul de Studii şi Documentare ARLUS, într'o colecţie nouă, o broşură intitulată: „Vorbesc fruntaşii producţiei". Servindu-se de culegerea de articole „Inovatorii producţiei", editată la Kiev în 1947, cu prilejul aniversării a 30 de ani dela Marea Revoluţie Socialistă din Octombrie, de către Asociaţia Ştiinţifică a Inginerilor şi Tehnicienilor constructori de maşini din URSS, s'au ales cele mai grăitoare pilde oferite de fruntaşii stahanovişti, maiştri, tehnologi, ingineri şi şefi de ateliere, sovietici.

Oamenii muncii din ţara noastră îşi pot însuşi — în domeniul construirii socialismului — învăţături vrednice dela tovarăşii lor de muncă sovietici, care, indiferent de calificarea lor profesională şi de specialitatea lor, au realizat cu râvnă şi înţelegere etapele succesive ale socialismului în ţara vecină. „Nu pot să-mi închipui cum se poate sta acasă, când tot poporul sovietic luptă pentru îndeplinirea lucrărilor măreţe ale planului cincinal stalinist de după războiu". *ne spune lăcătuşul S. M. Opanasenco, care de 44 ani lucrează în aceeaşi meserie. Tov. Opanasenco a luat parte în 1918 la răscoala muncitorilor din Kiev împotriva lui Petliura, iar acum depăşeşte regulat norma cu 500 la sută şi este pe cale de a termina al cincilea program anual.* A-ţi fi scumpă onoarea de muncitor înseamnă a-ţi însuşi tot ce este mai bun: înalta măiestrie, hărnicia, inventivitatea, priceperea, dragostea pentru patrie, credinţa nestrămutată în partidul lui Lenin şi Stalin" — *mai adaugă lăcătuşul Opanasenco.*

Arătând folosele muncii în colectiv, S. L. Marlancik, inginer de proecte (constructor) ne demonstrează că: „ Chiar obţinând rezultate din cele mai bune, trebue să continui să-ţi perfecţionezi cunoştinţele cu răbdare şi insistenţă şi să nu uiţi cuvintele lui Stalin care spune, că a te opri, înseamnă a rămâne în urmă".

PAŞA ANGHELINA:

„Oamenii holdelor colhoznice"

Editura Cartea Rusă

Colectivizarea agriculturii în URSS s'a realizat în urma unei lupte grele şi perseverente duse împotriva chiaburimii. In aceste împrejurări ţărănimea muncitoare n'a dat ascultare vorbelor mincinoase lansate de duşmanii poporului, ci a trecut la munca în tovărăşie.

Un episod al luptei pentru izbânda agriculturii colective, il povesteşte Paşa Anghelina în „Oamenii holdelor colhoznice", apărută în „Colectia Satului.

In această carte, Paşa Anghelina ne arată cum familia ei şi alţii din satul Stare-Beşovo au făcut un colhoz, felul în care a învăţat ei să conducă tractorul şi cum a antrenat alte muncitoare să-i urmeze exemplul creind prima brigadă de tractoriste. Prin rezultatele pozitive obţinute de munca în colectiv, ţărănimea s'a convins de superioritatea colhozurilor asupra exploatării agricole private. Meseria de tractorist a fost urmată de mii şi zeci de mii de femei din toată Uniunea Sovietică.

Astfel agricultura sovietică a putut să atingă cele mai înalte trepte ale productivităţii. In această luptă Paşa Anghelina se afla mereu în fruntea tovarăşilor săi obţinând cele mai bune rezultate. Pentru patriotismul ei a fost decorată, a ajuns deputat şi, în 1946, i s'a acordat distincţia de „erou al muncii socialiste".

Viaţa Paşei Anghelina ne aduce exemplul unei înalte conştiinţe proletare, aşa cum Partidul Comunist (bolşevic) al URSS a reuşit să insufle multor milioane de ţărani şi muncitori, cărora le-a deschis drumul bunei stări şi al culturii.

„Oamenii holdelor colhoznice" este o carte inspirată direct de viaţă şi scrisă într'un stil foarte plăcut. Ea emoţionează şi dă încredere oamenilor muncii în sforţările lor de construire a unei lumi noi.

In Editura C. G. M.

a apărut:

„Aşa s'a născut şi desvoltat întrecerea socialistă"

de TUDOR SAVIN

o carte în care se fixează condiţiile în care au luat naştere întrecerile socialiste şi modul cum acestea au devenit o metodă comunistă de construire a socialismului

Sportul în U.R.S.S.

Gimnastica în U. R. S. S.

Gimnastica se bucură în Uniunea Sovietică de o popularitate neobişnuită pe alte meleaguri. Zecile de mii de gimnaşti, care iau parte în fiecare an la „Parada Sporturilor" din Piaţa Roşie, dovedesc aceasta cu prisosinţă.

Gimnastica a început să fie practicată în Rusia prin a doua jumătate a secolului XIX, când în anul 1872 ea este introdusă în şcolile din Petersburg ca obiect obligatoriu.

Zece ani mai târziu, în 1882, se înfiinţează la Moscova prima societate rusă de gimnastică.

Primele concursuri de amploare au loc însă abia în 1913—1914 la olimpiadele ruseşti.

In general, ca în toate celelalte sporturi, Rusia ţaristă n'a dat nici gimnasticei posibilităţi de afirmare, acest sport căpătând o desvoltare mare ab a sub regimul sovietic.

Gimnastica la Spartakiade

Astfel, în anul 1928, la Moscova, are loc prima spartakiadă a sporturilor din întreaga Uniune Sovietică, gimnastica ocupând un loc important.

Patru ani mai târziu, în 1932, la concursurile unionale de gimnastică, femeile îşi fac apariţia în acest sport.

Urmând pilda Moscovei, Rostov pe Don şi Harcov organizează în anul următor concursuri de gimnastică între diferite echipe. Programele acestor cursuri erau împărţite după categorii: maeştrii de categoria I-a şi II-a „categoria vârsnicilor" a celor trecuţi de 40 de ani. Pentru bărbaţi, programul consta în mişcări libere, bare, pararele, inele, sărituri cu prăjina, tragere la ţintă şi altele pentru femei excluzându-se inelele.

Astfel de concursuri se organizează apoi la Baku, Aşahabad, Taşkent, Tbilisi şi apoi în alte oraşe.

In anii dinaintea războiului, în Moscova, Leningrad şi Tbilisi cu ocazia spartakiadelor orăşeneşti, participă mii de persoane.

La concursurile care se organizează în prezent anual în întreaga Uniune iau parte între 10.000 şi 25.000 gimnaşti.

Gimnastică pentru toate categoriile de cetăţeni

După sexul şi vârsta celor care practică acest sport, precum şi în funcţie de sarcinile speciale ce şi le propune, gimnastica în Uniunea Sovietică se poate diviza în:

PEDAGOGICA—sau şcoală de desvoltare generală pentru copii.

HIGIENICA—practicată acasă în căminele de odihnă, sanatorii, taberele de pionieri, etc.

ARTISTICA—pentru fete, dat fiind că ea corespunde înclinaţiunilor lor fireşti spre ritm şi plastică.

Se poate vedea astfel că numărul total al exerciţiilor de gimnastică este extrem de mare şi diferă mult prin forma executării lor.

Gimnaştii sovietici în străinătate

După temeinica pregătire în patrie, în anul 1937 gimnaştii sovietici au prima ieşire peste hotare, la Anvers, unde iau parte la a treia olimpiadă muncitorească, ocupând primele locuri şi câştigând în toate genurile de gimnastică, remarcându-se în special Maria Taşko şi Nicolai Serai.

In timpul războiului din 1941-1945, a căpătat o mare desvoltare ramura curativă a gimnasticei exerciţiile sale dovedindu-se un factor important în vindecarea răniţilor.

Cei mai buni profesori de gimnastică au lucrat în spitalele militare, ducând o muncă uriaşă pentru a reda sănătatea şi vigoarea ostaşilor şi ofiţerilor răniţi.

Din sânul maselor s'a ridicat, cum era şi de aşteptat, o serie de elemente excepţional dotate.

Dintre cei mai buni gimnaşti ai Uniunii trebue să citâm la bărbaţi pe: Beliakov, Seral (Moscova), Ibadulaev (Kiev), Lavruşenko, Koltanovski (Moscova) şi Takaişvili (Tbilisi).

La femei, cele mai bune sunt: Urbanovici (Moscova), Tasko (Leningrad), Kameskaia, Antinas, Zaiţeva, Suricova şi Cernaş, toate din Moscova.

Şi iată astfel cum, începând cu gimnastica zilnică în întreprinderi şi şcoli, continuând cu popularizarea ei cât mai adânc în masse, s'a ajuns ca astăzi să activeze, sute de mii de gimnaşti în toate republicele Uniunii Sovietice.

Hotărîrile Plenarei C.C. al C.G.M.

(Urmare din pag. 1-a)

a accidentelor şi aerisirea atelierelor, până la tratamente speciale acordate în timpul concediilor în staţiuni climaterice.

Nimic referitor la ridicarea nivelului cultural al muncitorilor nu este neglijată. Felul în care se prevede folosirea fondului cultural sportiv este în această direcţie elocvent.

Dar hotărîrile Plenarei C. C. al C. G. M. privesc în aceiaşi masură realizarea Planului de Stat.

In această direcţie, vorbeşte atenţia specială acordată organizării şi generalizării întrecerilor socialiste, încurajării inovatorilor, felul în care se prevede elaborarea contractelor colective.

Hotărîrile C. C. al C. G. M. dovedesc cât de mare este rolul pe care îl îndeplinesc sindicatele în actualele condiţii ale construcţiei socialismului şi câtă atenţie trebue acordată muncii sindicale.

Să facem din codaşi, muncitori de frunte!

(Urmare din pag. 1-a)

prinderi din] localitate.

Să luăm spre exemplu, cazul atelierului de strungărie din rotăria nouă care într'un timp funcţiona atât de defectues, încât împiedeca buna desfăşurare a producţiei în secţia II-a vagonaj.

Analiza Organizaţiei de Partid, a scos în evidenţă că munca de agitaţie s'a dus foarte slab şi că din 34 de muncitori, 24 erau codaşi în producţie, nu-şi îndeplineau normele, fie pentru că nu posedau cunoştinţele profesionale necesare, fie pentrucă pe luna Februarie n'a fost îndeplinit programul de producţie şi la recepţie au fost respinse circa 10 la sută din roţi.

O susţinută muncă de agitaţie, precum şi o nouă organizare a muncii, a făcut ca din 24 de codaşi să nu rămână decât 2, iar acum la încheerea lunii Martie, producţia să fie sporită cu 157 roţi strunjite, faţă de Februarie, şi numărul roţilor respinse să fie redus cu 9 la sută. E drept că dacă nu toţi strungarii mai eri codaşi, au ajuns să producă peste normă cu 70 la sută ca Dascălu Gh. sau Edu Ioan. însă cert este că stimulaţi fiind în permanenţă, aceştia împlinesc sau depăşesc cu un procentaj redus normele, asigurând astfel progresul general al producţiei în atelier.

Nu poate fi vorba şi nici nu trebue să ne gândim măcar că toţi codaşii, toţi cei ce nu împlinesc programele zilnice, trebuesc băgaţi într'o oală şi dacă munca de lămurire nu dă de îndată roade, aceştia să fie rău privită. Grija şi atenţia Organizaţiilor de Partid şi sindicale, trebue să fie de a urmări în permanenţă situaţia codaşilor şi să-i ajute să facă progrese, să-i ajungă pe cei avansaţi. Căci zadarnic se vor trudi 10 sau 15 muncitori realizând chiar şi recorduri în producţie, dacă alţi 60 deabia vor atinge normele şi alţi 80 nu le vor îndeplini. In privinţa codaşilor trebue să se ţină seamă în primul rând că aceştia se împart în mai multe categorii.

Cea mai mare parte—şi în această direcţie trebue acordată toată atenţie o formează acei codaşi care au încă un nivel profesional tehnic scăzut şi încă nu şi-au putut asimila metodele de lucru întrebuinţate de fruntaşi.

Aceştia pot fi îndreptaţi prin organizarea schimbării lor de experienţă în cadrul atelierelor, a consfătuirilor de producţie, prin întocmirea de sfaturi scrise de fruntaşii în producţie la gazeta de perete, cursuri tehnice ţinute de specialişti şi în special ajutorarea lor chiar de către tovarăşii din grupa respectivă.

O altă categorie de codaşi, puţini la număr sunt aceia care n'au reuşit încă să se lepede de mentalitatea nesănătoasă, asimilată sub patronat. Păstrând încă rămăşiţele atitudinii faţă de bunurile patronului, aceştia, trag chiulul, sunt leneşi, părăsesc locul de muncă în timpul lucrului, nu-şi îngrijesc maşinile, întârzie la lucru şi uneori vin ameţiţi la serviciu.

Şi aceştia pot fi readuşi pe o cale bună, pentrucă majoritatea acestora, au gustat din amarul şi chinurile exploatării capitaliste. Cea mai indicată metodă care a dat întotdeauna roade, este munca de agitaţie şi lămurirea cu răbdare.

Mai sunt câteva categorii de codaşi, în număr infim, care se recrute zi dintre ingâniaţi, încăpăţinaţi etc.

La atelierele Nicolina au fost utilizate şi se utilizează cu succes, tabelele în care se trec cei disciplinaţi în muncă.

Este bun procedeul acesta, însă nu-i suficient.

Trebuesc întrebuinţate toate formele de agitaţie şi popularizare a codaşilor care au început să se „mişte" care reuşesc să atingă normele şi apoi să le depăşească chiar cu un procent mic.

Totuşi nu se va putea ajunge la un rezultat practic şi pozitiv, dacă nu se va întrebuinţa cu tot curajul, cu toată tăria, arma de bază a îndreptării greşelilor, critica şi autocritica. Printr'o critică sănătoasă, justă, critica ce trebue să fie folosită chiar de tovarăşul de muncă al celui delăsat se va putea ajunge la rezultate nebănuite.

Ajutând celor ce rămân în urmă, ajutând codaşilor să se ridice să producă în acelaş ritm cu cei din frunte se va ajunge la un progres general, va fi asigurată îndeplinirea Planului de Stat odată cu asigurarea unui nivel de trai ridicat a celor ce muncesc.

Probleme Externe Nr. 2

de vânzare la „Cartea Rusă"

Abonaţi-vă la OPINIA

Cosmopolitismul şi naţionalismul burghez

-- armă a reacţiunii imperialiste

(Continuare din pagina 1-a)

Unite ale Europei" lansată de social-democraţii germani, în speţă de K. Kautski. Lenin a arătat că „Statele Unite ale Europei" sub regim capitalist înseamnă un acord între imperialişti cu privire la împărţirea coloniilor.

„Desigur — scria Lenin— sunt posibile acorduri *vremelnice* între capitalişti şi între Puteri. In acest sens sunt posibile şi Statele Unite ale Europei ca un acord al capitaliştilor *europeni*... cu ce scop? Numai cu scopul de a oprima împreună socialismul în Europa, de a păstra împreună coloniile jefuite..." (Opere vol. XXI pag. 310 ed. IV).

La asemenea „State Unite ale Europei" visează astăzi toţi adepţii lui Churchill şi socialiştii de dreapta. La Congresul dela Haga „socialistul" de dreapta Brugmans a pus ca sarcină, primordială crearea unei Uniuni europene în care ţările aderente vor renunţa cu desăvârşire la suveranitatea lor naţională. Teoreticianul laburiştilor englezi. Harold Laski vede în „guvernul mondial" o soluţie universală pentru toate relele şi aruncă anatema asupra ideii de suveranitate naţională a popoarelor.

Nici confraţii lor, „socialistul" austriac Renner şi schumacherii din Germania, aflaţi în acelaş lagăr cu părintele imperialiştilor, Churchill, nu se lasă mai prejos. Aceştea predică pe faţă solidaritatea cu monopoliştii anglo-americani şi supun cu obrăznicie interesele poporului german stăpânilor lor de peste Ocean, luptând, fără cea mai mică mustrare de conştiinţă împotriva unităţii Germaniei democratice şi paşnice.

Urmărind îngustele lor interese naţionaliste, imperialiştii din U. S. A. şi Anglia, ajutaţi de socialiştii de dreapta, îşi îmbracă şi ei masca de cosmopoliţi. Un camuflaj necesar pentru a organiza comploturi împotriva libertăţii şi independenţei popoarelor, pentru a crea blocuri antisovietice de felul „Uniunii apusene" sau al „Pactului Atlanticului de Nord", pentru a mobiliza forţele reacţiunii împotriva clasei muncitoare şi a democraţiei.

II

Cosmopolitismul este doar reversul naţionalismului burghez. Cosmopolitismul şi naţionalismul nu sunt noţiuni antagoniste, ci gemene. Dacă piaţa internă a fost prima şcoală unde burghezia a învăţat naţionalismul, nevoia de pieţe externe a alimentat ideea cosmopolitismului. Despre aceasta vorbesc Marx şi Engels în „Manifestul Partidului Comunist": „Necesitatea crescândă de pieţe permanente de desfacere a produselor a mânat burghezia pe întreg globul pământesc. Trebuia să pătrundă pretutindeni, să se înrădăcineze, să stabilească legături". Prin exploatarea pieţii mondiale, burghezia a făcut ca producţia şi consumul tuturor ţărilor să devie cosmopolite.

Tendinţele cosmopolite ale burgheziei au crescut în deosebi în epoca imperialismului, când resursele externe de materii prime şi exportul de capital au căpătat o însemnătate decisivă, când problema coloniilor şi a „sferelor de influenţă" a devenit problema de viaţă şi de moarte a burgheziei din ţările cu o industrie mai desvoltată. N'au fost uitate lamentările demagogice ale hitleriştilor cu privire la „spaţiul vital" (citeşte colonii), în numele căruia au vărsat torente din sângele popoarelor europene. Fasciştii au luptat pentru dominaţia mondială sub lozinca făţişă a unui naţionalism şi rasism sălbatec.

Actualii pretendenţi la cucerirea lumii — imperialiştii anglo-americani nu mai riscă să acţioneze pe faţă ca naţionalişti. Ei sunt acelaşi. După distrugerea fascismului germano-italian şi a imperialismului japonez situaţia este radical schimbată. Forţele imperialismului au slăbit simţitor, iar forţele socialismului şi ale democraţiei au crescut mult. In ţările Europei Centrale şi Sud-Estice a triumfat democraţia populară care netezeşte drumul spre socialism. Socialismul se află pe ordinea de zi a multor ţări din Europa. Clasa muncitoare şi avangarda sa—partidele comuniste—au devenit forţa organizatorică şi conducătoare în lupta popoarelor pentru un viitor mai bun, au devenit reprezentanţii adevăraţi ai idei or avansate şi ai intereselor popoarelor lor. In aceste condiţii imperialismul anglo-american foloseşte ideologia şi politica cosmopolitismului, armă îndreptată împotriva clasei muncitoare şi împotriva tuturor oamenilor muncii.

Susţinerile false ale cosmopoliţilor - imperialişti că naţionalismul şi naţiunea ar fi prejudecăţi învechite, reprezintă doar cealaltă faţă a uneia şi aceleaşi medalii a naţionalismului burghez.

Nu este întâmplător faptul că imperialiştii americani, care întreţin propaganda cosmopolitismului pentru a semăna confuzie în masele altor popoare, au deslănţuit, în interiorul Statelor Unite, o deşănţată campanie rasistă. Şovinismul, naţionalismul, rasismul—iată ce caracterizează politica cercurilor conducătoare ale Statelor Unite.

In America au fost create sute de organizaţii semi-fasciste, fasciste şi pogromiste, care au drept scop renaşterea şi desvoltarea prejudecăţilor rasiale în păturile mic-burgheze ale satelor şi oraşelor. Discriminarea rasială a căpătat proporţii ex-

Ameliorarea funcționării serviciilor poștale din Iași

Munca planificată în mânuirea corespondențelor și coletelor

Cu toate străduințele salariaților poștali, reclamațiile publicului cu privire la funcționarea diverselor servicii, și în deosebi a ghișeelor de recomandate, cec. etc., erau încă numeroase. Greutățile semnalate se datorau unei organizări defectuoase a lucrului, lipsind criteriile de stabilire a unui sistem de muncă planificat.

Noi norme de lucru

De curând Direcția G-rală a fixat noi norme de lucru pentru funcționarea diferitelor servicii postale, specificându-se exact modalitățile de lucru și cantitatea de lucrări penru fiecare categorie de salariați. Aceste norme au fost fixate ținându-se seama de media de lucru pe țară în diversele ramificări ale serviciilor postale. La sfârșitul fiecărei luni se poate controla punctajul realizat de fiecare salariat, putându-se astfel stabili dacă el a împlinit sau nu norma, ori dacă a depășit-o.

Primele rezultate

Rezultatele aplicării acestor norme au început să se vadă.

S'a constatat că la recomandate în loc de 4 funcționari câți lucrau până în prezent, sunt suficient numai doi iar în orele de afluență prea mare se detașează și un salariat dela telegrame.

La ghișeul de primire a corespondenței oficiale unde lucrările erau prea aglomerate s'a păsit deîndată la descongestionare, găsindu-se necesar ca acestui ghișeu să i se repartizeze încă un funcționar.

Tot pe baze de calcule exacte s'a constatat că o serie de salariați au depășit norma pe Martie, conductorul Const. Dumitru a depășit norma cu 130,84 la sută.

Colectivul dela expediție format din 4 oameni a depășit norma pe aceeași lună cu 160 la sută etc...

Primele rezultate obținute la Poștă demonstrează că activitatea în acest sector de muncă poate fi îmbunătățită prin munca planificată.

REP.

Despre critică

(Urmare din pag. I-a)

înlăturare a exploatării și de instaurare a orânduirii socialiste.

Cuvântul ei este urmărit, având un ecou profund în mase. Scrisorile pe care și noi le primim zilnic sunt o dovadă despre aceasta.

Însă rolul acesta de îndrumător și de organizator nu și-l poate îndeplini bine o critică atentă, principială, fără o critică documentată, constructivă.

Dar aici mai întâmpinăm încă unele dificultăți.

Rămășițele mentalității mic-burgheze nu au fost încă total extirpate. Așa că ici și colo avem și noi de întâmpinat indignarea unora care se simt lezați de critica pe care i-o aducem.

„Deca mă înjuri"? — mai auzim câteodată din partea celor care desconsideră ajutorul tovărășesc pe care încercăm să-l oferim prin critică.

Un șef de instituție se plânge că este „înjurat", pentrucă a văzut în ziar un ecou al nemulțumirii cetățenilor de felul cum merg lucrurile în birourile sale.

O artistă nemulțumită de critica adusă și care nu urmărea decât de a-i arăta ce are de corectat spre a se perfecționa, declară superior: „Eu nu citesc ziarele".

Această atitudine față de critică este fundamental greșită, și mai ales ea nu este constructivă. Nimeni nu se gândește la atacuri personale, dar în interesul creșterii, al perfecționării profesionale a celuia în cauză, ca și în interesul realizării unor lucruri mai bune, mai interesante, și mai valabile pentru mase, critica trebue primită, discutată.

Gestul de a întoarce capul menținându-te într'o atitudine izolată, are repercusiuni rele asupra rezultatelor muncii celui care nu primește critica în înțelesul ei de ajutor, de colaborare în vederea progresului colectiv. Orice critică adusă este o invitație la colaborare, pe care o adresăm tuturor acelora ce au un rol de împlinit în mersul nostru înainte.

Mașina de scris
(Dactilografia)

se poate învăța de *oricine* la *orice* vârstă și cu *oricâte* clase de școală. Cursul durează între 15 Zile ăi 3 luni. SINDICALIȘTI cu carnet au REDUCERE. Se eliberează *Certificat de absolvență.*

Se scrie, se copiază și se traduce acte de orice fel.

Inscrierile se fac la „*Cursul practic* de *Steno-dactilografie* din str. *Muzeelor* Nr. 9 (vis a vis de Liceul „Oltea Doamna".

Țăranii muncitori din plasa Copou se ajută între ei, pentru a îndeplini la timp muncile agricole

(Urmare din pag. I-a)

Procurat sămânță necesară.

Nici Gh. Mihailescu posesorul a 13 ha, pământ la Icușeni nu avea sămânța procurată.

Deși i s'a pus în vedere să-și schimbe sămânța de floarea soarelui cu sămânța selecționată, varietatea Jdanov el nu s'a conformat.

Ion Eșanu din satul Sorca proprietarul unei mașini de treer, posesorul a 14 ha. pământ, a numeroase vite și unelte de muncă n'a declarat tot pământul ce-l are și a mai înstrăinat din unelte.

Chiaburii vor răspunde în fața instanței de sabotaj de uneltirile lor josnice.

***

Sporindu-și mereu eforturile în munca ei de fiecare zi și luptând fără cruțare împotriva uneltirilor chiaburești, țărănimea muncitoare din plasa Copou își va îndeplini cu cinste planul prevăzut — dând astfel pildă țărănimii trudnice din întreg județul Iași.

Informații

Situația bolilor infecțioase la Iași

In cursul lunii Martie, s'au declarat următoarele cazuri noi de boli infecțioase în raza orașului Iași:

Tifus exantematic 2 cazuri, scarlatină 1 caz, difterie 1 caz, erizipel 1 caz, oreillon 1 caz, varicelă 2 cazuri și pustula maligna 2 cazuri.

Mișcarea populației

In cursul lunii Martie, la Serviciul Stării Civile, a Municipiului Iași, s'a înregistrat următoarea mișcare a populației:

Născuți 176, decedați 92, căsătoriți 102.

PRIMĂRIA MUNICIPIULUI IAȘI
Serviciul Veterinar
COMUNICAT

Se aduce la cunoștință generală, că în conformitate cu dispozițiunile ordonanței noastre Nr. 1 din 25 Ianuarie 1949, toți locuitorii Iașului proprietari de cabaline (cai, epe) sunt obligați a prezenta animalele lor, pentru examinare medicală, Serviciului nostru Veterinar din Iași, Piața Sf. Spiridon.

Se atrage atențiunea pe această cale că toți acei cari vor contraveni dispozițiunilor ordonanței mai sus menționate, vor fi trimiși în judecată și vor fi pedepsiți conf. legii cu: data 1 până la 30 zile închisoare polițienească și amendă dela 100 la 4.000.

Primar,
ss. A. PALUGA
Secretar General,
ss. I. Nuhamovici
Șeful Serv. Veterinar,
ss. Petruș
Rentru conformitate
M. Paicu

Cinema „Maxim Gorki"
(fost Trianon)
AZI Luni 4 Aprilie
ULTIMA ZI
O mare **Premieră franceză**

Complectare Jurnal
Spectacole fixe!
Rețineți bilete din timp!
Ordinea spectacolelor:
Dela ora 3,30 la 5,30 dela 6 la 8 dela 8,30 ultimul spectacol
Cassa de bilete este deschisă dimineața dela ora 10 la 12

La „Cartea Rusă"
se găsește
I. V. STALIN
1. Problemele Leninismului
2. Opere vol. I

PIERDUT cartela alimente pe numele Elena Niță com. Erbiceni jud. Iași. O declar nulă.

PIERDUT cartela alimente pe numele Ana Rotaru com. Erbiceni jud. Iași. O declar nulă.

PIERDUT una cartelă alimente pe numele Elena Prisăcaru comuna Erbiceni jud. Iași. O declar nulă.

Cinematografele „SIDOLI" și „PHOENIX"
Prezintă ASTĂZI o nouă și puternică dramă
Realizare Germană. Producție 1948
Victimele întunericului
cu Kurt Meisel, Zülch Richard, Haussler și Eckard Paul Hencheis
COMPLECTARE JURNAL O.N.C

Cinema „TIMPURI NOUI"
Muncitori, Tehnicieni, Intelectuali, Studenți, Elevi și Eleve
Vizionați filmele documentare științifice
AZI și în zilele următoare
OSTANKINO — DIN VIAȚA CELULEI
Tehnicolor
SPORTUL SOVIETIC — METEORIȚII
Știința și Technica Nr. 92
Complectare cel mai nou jurnal U.R.S.S. DE AZI (Nr. 5)
INTRARE GENERALA 15 LEI
Reprezentațiile încep la 2,30 iar ultima seara la 8,30

Toate noutățile apărute în
Editura P. M. R.
se găsesc la
„Cartea Rusă"

Mâine premieră
la cinema
„Maxim Gorki"
(fost Trianon)

„Moldova"
Societate Comercială de Stat
a pus în vânzare la toate magazinele sale de desfacere, vopsele de ouă în culoriile roș verde mov (stânjeniu), orange (portocaliu) și maron (cafeniu), la prețul de lei 10 plicul

CIRCUL
Metropolis
Prezintă un program cu cei mai buni artiști internaționali
Spectacolele vor avea loc în fiecare seară la orele 8.30
— PREȚURI POPULARE —
MATINEU: Miercuri, Sâmbătă și Duminică la ora 4.30

Societatea Comercială de Stat
Centrocom Hârtie
Depozitul Iași
Str. Ștefan cel Mare 71 (cont Virament Nr. 316)
face cunoscut că pe lângă depozitul nostru de desfacere a hârtiilor, cartoanelor, mucavalelor, saci, sfoară de hârtie, carton asfaltat etc, a mai înființat o
Secție de Papetărie
pentru desfacerea articolelor produse de fabricile: Flamura Roșie, Fabrica Română de creioane, Tramepa și Deropa
Depozitul nostru stă la dispoziția Cooperativelor urbane și rurale, a magazinelor de Stat, librăriilor: „Cartea Rusă" și „Librăria Noastră", deservirea lor cu toate aceste produse
Comenzile din provincie vor fi însoțite de un aconto de circa 50 la sută din valoarea mărfurilor

Filarmonica de Stat „Moldova"
Sala Teatrului Național
Vineri 8 Aprilie 1949 ora 20,30
CONCERT SIMFONIC
Conducerea muzicală **Achim Stoia**
Soliști **Silvia Feller** — canto
profesoară de canto la Institutul de Arte Buc. solistă a Soc. de Radio-difuziune București
Vasile S. Zianu — flaut
PROGRAM:
1. GLUCK: Uvertura la Ifigenia în Anlida (în prima audiție)
2. MOZART: Concert No 2 în re major pentru flaut și orchestră. Solist **V. Zianu**
3. a) MOZART: Arie de Concert
   b) WEBER: Arie din Freischutz
   c) MOZART: Arie din Cosfan tutte
   Solistă **Silvia Feller** canto
4. BEETHOVEN: Simfonia 5-a

Prețul locurilor Lei 65, 55, 40, 25
Biletele la Agenția „THALIA"
Publicul este rugat a-și procura biletele din timp pentru a evita aglomerarea la Cassa. Concertul începe la ora anunțată. Ușile se închid cu cinci minute înainte. După începere, intrarea în sală este oprită

PIERDUT buletinul populației și fișa de imobil pe numele Sofia Lazăr str. Cuza Vodă 6. Le declar nule.

în BUCUREȘTI
găsiți zilnic ziarul
„OPINIA"
la chioșcul special al societății „SLOVA" din Bulevardul Republicii Nr. 6

traordinare. Linșajul sălbatec al negrilor este astăzi mai frecvent decât înainte. Propaganda criminală fățișă, teroarea împotriva elementelor progresiste și democratice, antisemitismul, „cruciadele" împotriva comuniștilor —toate aceste metode și mijloace, folosite înainte de conducătorii fasciști ai Germaniei și Italiei, sunt astăzi la modă în Statele Unite.

Imperialiștii americani și complicii lor din lagărul „socialiștilor de dreapta", încearcă să frâneze creșterea forțelor democratice, a lagărului anti-imperialist, cu agentorul naționalismului burghez pe de o parte, și a nihilismului naționalist—cosmopolitismul—pe de alta. Astfel, cosmopolitismul modern, ca și naționalismul burghez reprezintă ideologia grupelor celor mai agresive, celor mai reacționare ale capitalului monopolist.

III

Tendințele cosmopolite sunt improprii clasei muncitoare și ideologiei sale—marxism-leninismul. Nihilismul naționalist este cu totul străin proletariatului. Spre deosebire de burghezie care, când este vorba de „pungă", trădează întotdeauna interesele sale naționale, proletariatul a fost și rămâne cel mai statornic și nefricat apărător al libertății naționale și al independenței popoarelor.

Aceasta a dovedit-o limpede și convingător clasa muncitoare din URSS. Nici una din clasele conducătoare n'a făcut pentru țară atât cât a făcut clasa muncitoare din URSS. dela victoria Revoluției Socialiste din Octombrie. Datorită clasei muncitoare și Partidului Comunist (b) al lui Lenin-Stalin, Țara Sovietică a scăpat de rușinea absolutismului țarist, de dominația moșierilor și a capitaliștilor, care au vândut Rusia—și cu ridicata și cu amănuntul—imperialiștilor străini. Ajunsă la putere, clasa muncitoare în frunte cu Partidul Comunist a luat în mâinele sale, întreagă, soarta patriei sale. Ea a condus cu curaj și încredere oamenii muncii la lichidarea înapoerii economice, militare și culturale a țării, pe calea largă a progresului.

Partidul Bolșevic, care de la început a înălțat drapelul internaționalismului proletar, s'a arătat a fi în acelaș timp și cel mai patriotic partid, plin de devotament pentru patrie și poporul său,

Clasa muncitoare care luptă pentru independența sa nu poate fi indiferentă față de soarta patriei sale sau de aceea a altor popoare. Iată de ce comuniștii, internaționaliști, sunt, în acelaș timp și adevărați patrioți.

Evenimentele istorice din perioada celui de-al doilea război mondial au dovedit că tocmai comuniștii sunt luptătorii cei mai curajoși, totdeauna gata de sacrificii pentru a apăra libertatea popoarelor lor. Uniunea Sovietică, avantgarda luptei popoarelor iubitoare de libertate, a opus ideologiei urei de rasă a Germaniei hitleriste ideologia frăției și a prieteniei între popoare.

Clasa muncitoare din U. R. S. S. a socotit și socotește cauza construirii comunismului în URSS o parte a cauzei generale a proletariatului internațional. Deaceea, luptând pentru cinstea, libertatea și independența republicilor sovietice, oamenii sovietici au luptat și pentru consolidarea reazemului luptei de eliberare a oamenilor muncii din toate țările. Aceasta este spiritul internaționalismului proletar care nu are nimic comun cu naționalismul burghez și cu cosmopolitismul.

„Democrația populară este pentru internaționalism — a spus Dimitrov la congresul Partidului Muncitoresc Bulgar. Partidul nostru vede în internaționalism și în colaborarea internațională, în frunte cu marele Stalin, garanția existenței independente a țării noastre, a prosperității și a desvoltării ei spre socialism".

Internaționalismul proletar care a triumfat în URSS și în țările cu democrație populară este dușmanul neîmpăcat al ideologiei burgheze a naționalismului și a cosmopolitismului. Internaționalismul proletar îmbină mărețele idei ale frăției, ale unității muncitorilor din toate țările, cu ura înverșunată și intransigența împotriva exploatatorilor și asupritorii popoarelor.

Lagărul democrației și al păcii, în frunte cu Uniunea Sovietică, opune ideii putrede, profund reacționare a unui „guvern mondial", sub egida Statelor Unite, ideea unității clasei muncitoare, a oamenilor muncii în lupta împotriva imperialismului, pentru libertatea și independența popoarelor mari și mici. Naționalismului deșănțat burghez și fățarnicei sale măști —cosmopolitismul, clasa muncitoare și Partidul Comunist îi opune internaționalismul proletar, socialist.

Ideile cosmopolitismului și ale naționalismului burghez sunt dușmanii libertății popoarelor, ai socialismului și ai democrației.

Cosmopoliștii moderni și naționaliști burghezi din țările Europei apusene sunt quislingii actuali care-și vând țările și popoarele lor imperialiștilor americani.

Demascarea esenței antipopulare și reacționare a naționalismului burghez și cosmopolitismului—este sarcina imediată a clasei muncitoare și a tuturor oamenilor muncii în lupta lor pentru pace, libertate și independența țărilor lor, pentru democrație, pentru socialism.

ULTIMELE ŞTIRI

Meetingul de eri al tineretului muncitor ieşan

cu ocazia apariţiei primului număr din «Scânteia Tineretului»

Duminică dimineaţă, în sala cinematografului „Maxim Gorki", tineretul ieşean a sărbătorit în cadrul unui mare meeting, apariţia primului număr al „Scânteii Tineretului", organ central al Uniunii Tineretului Muncitor. Cu acest prilej a luat cuvântul tânărul muncitor Frost, din Biroul U.T.M.-Iaşi care a arătat importanţa apariţiei regulate a ziarului tineretului muncitor din R. P. R.

„Scânteia Tineretului" va fi un îndrumător şi un organizator al tineretului din uzine, fabrici, şcoli şi instituţii; urmărind articolele din această gazetă, tinerii îşi vor asigura mult munca de ridicare a nivelului lor politic şi ideologic.

Pentru a fi legaţi de ziarul lor, tinerii muncitori, prin corespondenţe scrise de ei, vor împărtăşi altor tineri din alte oraşe realizările lor, iar aceştia la rândul lor vor face cunoscut prin coloanele gazetei, biruinţele lor pe câmpul producţiei, pentru împlinirea şi depăşirea Planului de Stat pe 1949.

„Scânteia Tineretului", după exemplul organizaţiei tineretului sovietic „Komsomolskaia-Pravda", va deveni ziarul iubit al tineretului muncitor din R.P.R.

A urmat un reuşit festival artistic la care şi-au dat concursul organizaţiile U.T.M.-Medicină, Şcoala tehnică surori de ocrotire şi Şcoala tehnică profesională.

295 TONE ZAHAR

repartizate pentru oraşul Iaşi

Ministerul Comerţului şi Alimentaţiei a repartizat pentru oraşul Iaşi, cantitatea de 295 tone zahăr.

Zahărul se va distribui pe bonul din cartela de alimente a trimestrului II-1949, pentru lunile Aprilie, Mai, Iunie.

Raţiile sunt cele fixate anterior.

Cantinele vor primi 0,200 kg. pe bonul respectiv de zahăr, indiferent dacă servesc, sau nu, ceai.

Decretul pentru naţionalizarea unităţilor sanitare

Expunerea de motive

Printre acţiunile care au de scop bunăstarea şi propăşirea poporului în Republica Populară Română, este aceea pe care Statul o duce pentru sănătatea publică.

Constituţia prevede la art. 26 că Statul poartă grija sănătăţii publice prin întărirea şi desvoltarea unităţilor sanitare.

Una din problemele cele mai importante din sectorul sănătăţii publice, o constitue unităţile sanitare, care asigură producţia, prelucrarea şi difuzarea medicamentelor pentru poporul muncitor.

Unităţile sanitare particulare, ca farmacii, laboratoare, depozite de medicamente, drogherii medicinale, au fost înfiinţate cu scop speculativ de a aduce beneficii materiale proprietarilor sau diferitelor societăţi sau asociaţii particulare. Astfel, aceste unităţi, în forma actuală, nu pot asigura în totalitatea lor calitatea şi preţul oficial al medicamentelor, precum şi buna aprovizionare a populaţiei.

Prin naţionalizarea acestor unităţi, ele devin unităţi sanitare de Stat, capabile să asigure o mai bună difuzare a medicamentelor în rândurile populaţiei.

Având în vedere situaţia de mai sus, urmărind asigurarea asistenţei medicale a celor ce muncesc, am întocmit alăturatul decret pentru trecerea în patrimoniul Statului a unităţilor sanitare particulare: farmacii publice, laboratoarele chimico-farmaceutice, depozitele de medicamente, laboratoarele de analize medicale şi drogheriile medicinale.

CAPITOLUL I

ART 1.— Se naţionalizează unităţile sanitare (farmaciile publice din mediul urban, reşedinţe şi nereşedinţe de judeţ şi centre importante muncitoreşti; drogherii medicinale; depozite de medicamente şi laboratoare de analize medicale) în funcţiune, sau care şi-au încetat funcţiunea parţial sau total, fără a avea autorizaţie de închidere, care nu se găsesc în proprietatea Statului, fie ele instituţii individuale, societăţi de orice fel sau asociaţii, în conformitate cu tabloul anexat, care face parte integrantă din prezentul decret.

Unităţile sanitare prevăzute în tabloul anexat sunt considerate naţionalizate, chiar dacă sunt indicate parţial sau inexact, dacă şi-au schimbat denumirea sau adresa.

Instituţiile naţionalizate trec cu proprietatea statului ca bunuri comune ale întregului popor, libere de orice sarcini, administrate prin Ministerul Sănătăţii,

Acţiunile şi părţile sociale ale societăţilor, asociaţiilor din instituţiile sanitare naţionalizate, prin prezentul decret trec în proprietatea statului libere de orice sarcini.

Diriginţii de farmacie, directorii, administratorii sau consiliile de administraţie ale instituţiilor naţionalizate îşi încetează activitatea şi funcţiile pe data publicării decretului de faţă, rămânând la dispoziţia organelor ce vor lua în primire sau celor ale Ministerului Sănătăţii pentru predare, inventariere şi orice informaţii necesare.

ART. 2. — Odată cu unităţile sanitare se naţionalizează orice instalaţii, mobilier, materiale consumabile, (medicamente, material sanitar) instrumentar, mijloacele de transport, localele, etc., care servesc în mod permanent activităţii unităţilor sanitare naţionalizate sau altui proprietar şi sunt deţinute şi deţinute şi utilizate în folosul instituţiei sub orice titlu.

ART. 3. — Societăţile sau asociaţiile naţionalizate de orice fel care posedă mai multe unităţi sanitare se naţionalizează în întregime chiar dacă numai una din unităţi se încadrează în prevederile decretului de faţă.

ART. 4. — Începând dela data publicării prezentului decret, nici o unitate sanitară nu va putea înstrăina nici în total şi nici în parte şi nici muta utilajul instalaţiile sau mobilierul sau sub orice titlu [illegible] fără autorizaţia Ministerului Sănătăţii, sub sancţiuuile prevăzute de lege. Înstrăinările sau contractările având ca obiect cele menţionate în aliniatul precedent. sunt nule de drept, nulitatea fiind de ordine publică şi putând fi invocată din oficiu şi de oricine.

ART. 5.— Nu intră în prevederile decretului de faţă şi nu se naţionalizează unităţile sanitare sau partea de capital a acestora, care se găsesc în proprietatea unui stat făcând parte din Naţiunile Unite, care a dobândit aceste bunuri sau ca urmare a executării tratatului de pace, sau prin achitarea unor obligaţii de despăgubiri invocând din starea de război.

Tratatele încheiate de instituţiile acestor state cu particularii, persoane fizice şi juridice, ale căror instituţii sau participări sunt naţionalizate, trec asupra Ministerului Sănătăţii şi rămân în vigoare astfel cum au fost stipulate, şi vor fi executate de ambele părţi.

CAPITOLUL II

Efectele naţionalizării

ART. 6.—Prin efectul naţionalizării, instituţiile sanitare trec în proprietatea Statului cu fondul de comerţ şi cu toate obligaţiile contractate în vederea funcţionării lor; instituţiile sanitare particulare sub formă de societăţi sau asociaţii îşi păstrează patrimoniul precum el va reeşi din bilanţul încheiat în vederea predării către noua conducere, desemnată de stat în urma naţionalizării; în activul şi pasivul instituţiilor de orice fel naţionalizate, intrând:

a) La activ toate bunurile mobile şi imobile, corporale şi incorporale, precum terenuri, clădiri, instalaţiii sanitare, hârtii de valoare, cambii, numerar, sume datorate instituţiei, accesorii materiale sanitare şi farmaceutice.

b). la pasiv totalitatea obligaţiilor instituţiei.

Prin efectul prezentului decret, instituţiile sanitare naţionalizate se substitue în toate drepturile şi obligaţiile vechilor instituţii sanitare.

ART. 7.—Noua conducere a instituţiei sanitare naţionalizate va putea cere în termen de 6 luni de zile dela publicarea prezentului decret să declare nule obligaţiile sau tranzacţiile încheiate de instituţiile respective înainte de naţionalizare care au fost încheiate cu scopul vădit de a păgubi instituţia în folosul personal al semnatarului sau a unei persoane fizice sau juridice străine.

Judecarea acestor cereri este de competinţa comisiei instituită prin art. 7 din legea nr. 119 | 1948 care va judeca în aceleaşi condiţii.

CAPITOLUL III

Procedura naţionalizării

ART. 8.—La intrarea în vigoare a prezentului decret Ministerul Sănătăţii va numi directori sau administratori care vor lua în primire conducerea instituţiilor naţionalizate pe baza inventarelor dela propietarii sau reprezentanţii ori împuterniciţii acestora.

Noui directori sau administratori vor exercita toate atribuţiile vechilor organe de conducere.

In caz de lipsă a propietarilor, reprezentanţilor sau împuterniciţilor lor, instituţia va fi preluată în prezenţa autorităţilor miliţieneşti în comune urbane sau a autorităţilor comunale în comunele rurale.

ART. 9.—In momentul preluării instituţiilor de către noua conducere, conform inventarului şi bilanţului pe care instituţiile sunt obligate să le încheie în acest scop, vechea conducere stă la dispoziţia celei noi pentru orice lămuriri, fiind responsabilă pentru lipsurile constatate, afară de lipsurile şi pagubele provenite din rele de administraţie ale noii conduceri.

ART. 10. — La predarea instituţiei se va încheia un proces-verbal în triplu exemplar, la care se vor alătura copii de pe inventar şi bilanţ. Un exemplar al procesului verbal se va înmâna vechiului proprietar, un altul se va păstra de instituţie, ultimul se va înainta Ministerului Sănătăţii.

CAPITOLUL IV

Despăgubiri

ART. 11.—Statul va acorda despăgubiri proprietarilor şi acţionarilor instituţiilor naţionalizate, conform art. 11 din legea Nr. 119 | 1948.

ART. 12. — Despăgubirile cuvenite proprietarilor se vor stabili de comisii funcţionând pe lângă curţi formate din trei magistraţi numiţi de Ministerul de Justiţie.

Impotriva deciziunilor acestor comisii nu există nici o cale de atac.

ART. 13. — Din drepturile de despăgubire se vor scădea datoriile instituţiilor sanitare, prevăzute în pasivul acestora, precum şi cele isvorând din evaziuni fiscale sau alte operaţii contra legii, ca şi pierderile provenite din seama administraţiei a acestor întreprinderi înainte de naţionalizare.

ART. 14. — Nu se acordă despăgubiri:

a) acelora care fiind în serviciul statului, judeţelor sau comunelor s'au îmbogăţit în timpul cât erau în serviciu prin fapte ilicite constatate judecătoreşte.

b) acelora care au plecat din ţară în mod clandestin ori fraudulos precum şi acelora care nu se întorc în ţară după expirarea termenului de valabilitate a actelor de călătorie eliberate de autorităţile române.

CAPITOLUL V

Sancţiuni

ART. 15. — Se pedepsesc cu 5-10 ani muncă silnică şi confiscarea întregei averi acei care indiferent prin ce mijloace cu intenţie vor zădărnici sau încerca să zădărnicească naţionalizarea prevăzută de prezentul decret, vor tăinui parte din patrimoniul instituţiilor sau vor vătăma, nimici, înstrăina, muta, exporta sau micşora prin orice mijloace bunuri sau instalaţiuni supuse naţionalizării.

Cu aceiaşi pedeapsă se vor sancţiona şi acei care intenţionat vor prezenta organelor statului date inexacte sau incomplete asupra acestor bunuri.

ART. 16. — Se pedepsesc cu închisoare corecţională dela 4-10 şi cu amendă dela 5000.500.000 lei funcţionarii publici sau persoanelor împuternicite în temeiul prezentului decret care nu vor executa sau vor zădărnici executarea însărcinărilor ce le revin potrivit prevederilor ei.

Solemnitatea distribuirii titlurilor de pensie unui lot de văduve din Iaşi, victime ale regimului fascist

— Cuvântul d-lui Ion Niculi —

In sala Phoenix a avut loc o mare adunare a populaţiei evreeşti din Iaşi, cu care prilej s'au înmânat titlurile de pensie la un nou lot de 235 văduve şi orfani, victime ale masacrului antonescian din Iunie 1941.

Primul a luat cuvântul d. I. Niculi, care a reamintit de vremurile de exploatare din trecut, subliniind că teroarea împotriva clasei muncitoare se împletea cu teroarea împotriva naţionalităţilor conlocuitoare.

A arătat că aceste vremuri nu trebuesc uitate, deoarece ele au pregătit războiul dezastruos de mai târziu şi nenorocirea întregei ţări.

Dl. Niculi a amintit apoi de lupta din ilegalitate a P.C.R. şi de realizările înfăptuite în chestiunea naţionaiă din 1944 încoace graţie luptei Partidului Comunist şi mai apoi a Partidului Muncitoresc Român.

Făcând o paralelă între situaţia din ţările occidentale şi situaţia de la noi, dl. Niculi a accentuat că la lupta pentru construirea socialismului este nevoe de eforturile tuturor oamenilor muncii.

Vorbitorul şi-a încheiat cuvântarea cerând populaţiei muncitoare evreeşti să ia parte activă în munca şi lupta pentru construirea societăţii noi.

Văduvele şi orfanii încadraţi în regimul pensiilor îşi exprimă recunoştinţa guvernului şi Partidului Muncitoresc Român

Au urmat la cuvânt văduva de pogrom Waldman Tili şi orfana Ghelberg Clara care au mulţumit guvernului şi Partidului Muncitoresc Român pentru încadrarea în regimul pensiilor I. O. V. R. şi şi-au luat angajamentul să fie factori activi în lupta pentru pace şi progres.

In numele C. C. al C.D.E. dl. Bercu Feldman, a arătat importanţa adunării, subliniind că toate drepturile de care se bucura toţi oamenii muncii se datoresc luptei consecvente a Partidului Muncitoresc Român.

Dl. Feldman a analizat situaţia internaţională, chemând populaţia evreească să devină prin faptă o forţă în plus a lagărului păcii şi o piedică în calea planurilor războinice ale celor ce caută să reînvie fascismul.

După ce s'au distribuit titlurile de pensie, văduva Waldman Tili a dat citire unei moţiuni adresată C. C. al P. M. R. şi Preşedinţiei Consiliului de Miniştri, moţiune ce a fost aprobată în unanimitate.

Adunarea s'a încheiat cu Internaţionala.

O importantă comunicare privind salariaţii puşi în disponibilitate

Biroul judeţean de plasare a braţelor de muncă din Iaşi, aduce la cunoştinţa instituţiilor şi întreprinderilor ca să trimită în cel mai scurt timp, atât tabelul cu salariaţii puşi în disponibilitate cât şi specificarea locurilor vacante din instituţiile şi întreprinderile respective.

Salariaţii puşi în disponibilitate vor trebui să aştepte la domiciliu, adresele de plasare, pe care Biroul judeţean le va face cunoscut la timp.

Prigoana rasială în Statele Unite

Condamnarea senatorului Taylor

NEW YORK 3. (Rador)— La Birminghan din Alabanca s'a judecat apelul senatorului Gleen Taylor vice preşedintele partidului progresist din Statele Unite condamnat de tribunal pentru faptul că a refuzat să se supună legilor rasiale.

Curtea din Alabama a menţinut condamnarea la 6 luni închisoare şi 50 dolari amendă.

Criza economică din Statul Israel se agravează

TEL-AVIV 3 (Rador)—Ziarul Hamişmar se ocupă într'un articol de fond de scumpirea traiului şi primejdia inflaţiei din Palestina.

Conflictele dintre muncitori şi patroni devin din ce în ce mai acute.

Reprezentanţii guvernului cer muncitorilor noi sacrificii şi refuză orice sporire a salariilor, apărând interesele patronilor.

ROMA 3. (Rador) Comitetul Naţional al Tineretului democrat din Italia a adresat un mesaj tineretului muncitor italian în care arată că în conformitate cu hotărârile Comitetului Executiv al Confederaţiei Generale a Muncii din Italia Comitetul de tineret s'a alăturat tuturor elementelor tinere democrate din Italia şi din întreaga lume sprijinind iniţial Convocarea Congresului Mondial pentru Pace.

Alte condamnări la moarte pronunţate de monarho fascişti din Grecia

ATENA 3. (Rador) — Tribunalul militar monarho-fascist din Salom a condamnat la moarte 12 persoane dintre care 7 femei acuzate de a fi dat ajutor partizanilor.

Tribunalul monarho-fascist din Serra a condamnat la moarte 12 persoane sub acuzarea de a fi colaborat cu partizanii.

RODHOS 4 (Rador) Duminică la orele 20 a fost semnat armistiţiul dintre Statul Israel şi Transiordania.

Deasemenea se anunţă oficial că Marţi, vor începe negocieri pentru încheerea armistiţiului între Siria şi Statul Israel.

BIBLIOTECA UNIVERSITĂȚII - IAȘI

ANUL 41 Nr. 774

ABONAMENTE
Lei 360 [illegible] 3 luni
„ 5.000 Intreprinderi, autorități pe un an

Atelierele tipografice
IAȘI, Str. ȘTEFAN CEL MARE 50-52

4 Pagini 4 Lei

OPINIA

ZIAR POPULAR COTIDIAN

Miercuri 6 Aprilie 1949

Redacția
IAȘI, STR. ȘTEFAN cel MARE Nr. 52
Administrația
IAȘI, STR. CUZA VODA Nr. 50

TELEFOANE:
Redacția (Nr. 1209, „ 1210
Administrația 2042
Serv. de noapte 1618

Un act de demascare a aţâţătorilor la război

şi de mobilizare a maselor

Nu s'a uscat încă cerneala depe declarația Ministrului Afacerilor Externe al U.R.S.S. privind scopurile agresive ale pactului Atlantic, declarație care a ridicat ca un val popoarele lumii împotriva imperialismului anglo-american și a guvernelor trădătoare din țările marchalizate, și Uniunea Sovietică oferă popoarelor iubitoare de pace o nouă armă tot atât de eficace în lupta împotriva celor ce pregătesc și aţâţă la un nou război.

Este vorba despre Memorandumul guvernului sovietic cu privire la tratatul Atlanticului de Nord, memorandum ce a fost remis după publicarea tratatului, guvernelor care urmează să-l semneze.

Acest document, transmis de toate posturile de radio, publicat de toate ziarele, va răscoli și mai puternic masele largi populare dornice de pace, va întări unitatea și vigilența lor, va mări combativitatea lor împotriva dușmanului. Căci el demaşcă cu o logică de fier caracterul agresiv al pactului Atlantic, smulge vălul minciunilor cu care imperialiștii se străduiau să-și camufleze intențiile războinice, înlătură orice posibilitate de interpretare iezuită și dă alarma. Nu poate fi vorba — se arată în acest document cu claritate și cu un curaj specific diplomației sovietice — de un caracter defensiv al tratatului pe care guvernele Statelor Unite, Angliei, Franței, Belgiei, Olandei, Luxemburgului și Canadei intenționează să-l semneze, deoarece lipsește din text însuși obiectul primejdiei care ar amenința aceste state și care nu poate fi decât Germania. Nu poate fi vorba de un tratat defensiv, atunci când se impun în condiții de pace, sporirea forțelor armate, pregătirea de baze militare, stocarea și fabricarea de bombe atomice, arme pur defensive.

Nu poate fi vorba de un tratat defensiv cu caracter regional, deoarece în pactul Atlanticului sunt incluse țări din ambele emisfere ale globului, deoarece în acest pact se încearcă atragerea Italiei și a țărilor din Orientul Apropiat.

Pactul Atlanticului ca expresie a imperialiștilor americani la dominația universală, are un caracter pur agresiv și el este îndreptat fățiș împotriva Uniunii Sovietice și a țărilor de democrație populară.

Tratatul Atlanticului, monstruoasă „sfântă alianță" a celor mai putrede vârfuri ale reacțiunii din epoca noastră, răpește independența popoarelor al căror guverne trădătoare urmează să-l semneze, și subminează autoritatea, atât de șubredă de altfel prin funcționarea mașinei de voturi, subminează autoritatea Organizației Națiunilor Unite, subminează securitatea internațională.

O subminează prin faptul că se încearcă să cuprindă foste satelite ale Germaniei (Italia, Portugalia), când includerea unor asemeni state în pacte regionale (și nu cu caracter bilateral ca cele semnate de URSS cu România, Ungaria sau Bulgaria) contrazice Statutul O.N.U-ului.

(Continuare în pag. 3a-)

ION LUCREȚIU

Mersul campaniei de însămânțări în județul Iași

Plasa Copou a însămânțat 80 la sută din programare

Plugarii muncitori din județul Iași au însămânțat până în ziua de 2 Aprilie, aproape 50 la sută din planul stabilit pentru perioada întâia.

Din 45.000 ha. cât prevede planul, s'au însămânțat 20.000 hectare.

Plasa fruntașă este Copou, unde s'a însămânțat 6812 ha. din 8532 cât fusese programat, circa 80 la sută.

Urmează Trg. Frumos 4460 ha, din 11644, Bucium 1571 ha. din 3400, ha., Podul Iloaie 2980 ha. din 9212 ha. și Șipote 3629 ha. din 12.580 ha.

S'au curățit 4012 tone semințe în 192 centre.

A fost depășit planul prevăzut cu privire la transportul grâului pe câmp. S'a programat transportul a 15085 tone și s'a cărat 24.437 tone cu care s'a îngrășat o suprafață de 1888 ha. pământ.

Încercarea puterii de germinație a pământului a fost făcută în 16 depozite, de către 7538 locuitori la 2729 tone sămânță.

Și la grădinele comunale de legume s'a depășit planul: s'au programat 50 ha. și s'au realizat 56,50 ha.

Pe terenurile Gospodăriilor de Stat

s'au însămânțat în total 722 ha și anume: 159 ha. grâu, 80 ha. ovăz, 93 ha. Borceag, 56 ha. floarea soarelui 56, orz 127 ha. mazăre 130 ha., cartofi 10 ha., lucernă 20 ha., mac 3 ha.

În fruntea realizărilor stau Gospodăriile agricole din Roșcani, Cristești, Popricani și Podul Iloaie.

„PENTRU PACE TRAINICA, pentru democrație populară"

Nr. 7 (34) din 1 Aprilie 1949

Ultimul număr al organului Biroului Informativ al Partidelor comuniste și muncitorești cuprinde o serie de materiale de primă importanță prin care se demască adevăratul caracter agresiv al Pactului Atlantic. Acestei teme îi este consacrat articolul de fond al ziarului, articol intitulat „Frontul luptei pentru pace și libertate se întărește". După ce subliniază contradicția dintre afirmațiile pacifiste cuprinse în Pact și acțiunile imperialiștilor care întrebuințează forțe armate împotriva poporului chinez, grec, indonezian, vietnamez, malaez și a altor popoare, articolul demonstrează țelul agresiv al pactului îndreptat împotriva URSS., a țărilor de democrație populară și a tuturor popoarelor care luptă pentru libertate.

Totodată, Pactul Atlanticului țintește la îngenuncherea totală sub raport economic, politic și militar a aliaților din Europa apuseană ai Statelor Unite, în ale căror exploatări coloniale amestecul capitalului și ale forțelor armate americane devine tot mai mare.

Dar acest „vlăstar al Wall-Street-ului"—Pactul Atlantic —este minat de contradicții care lasă să se întrevadă de pe acum rezultatele lui.

Împotriva acestui Pact popoarele lumii s'au ridicat cu indignare. „Încă în cursul pregătirii Congresului, sute de milioane de oameni din țările Europei și din întreaga lume își exprimă voința de a duce lupta pentru pace și libertate. Cei mai buni oameni din lume, toți acei care nu vor să jertfească libertatea poporului și suveranitatea națiunilor de dragul intereselor imperialismului american agresiv, resping cu indignare și revoltă noul război banditesc pregătit de agresori. Forțele păcii vor împiedica realizarea planurilor perfide ale imperialiștilor".

În acest număr se mai găsesc mărturii prin care se arată puternica acțiune a maselor populare din Europa împotriva Pactului, pentru securitate și pace. Astfel R. Palme Dutt, vicepreședintele Partidului Comunist Britanic semnează articolul: „Pactu Atlanticului—armă a imperiasmului american în lupta pentru dominația mondială", iar G. Pajetta arată că „Poporul italian este împotriva Pactului Atlantic". Harry Pollit, secretarul general al Partidului Comunist Britanic scrie despre „Guvernul laburist în slujba imperialismului", demonstrând adevărata față a laburismului, care se laudă că a realizat socialismul și în același timp duce războiul colonial din Malaya, războiu pentru care poporul britanic cheltuește 36.500 lire sterline pe zi. Războiul din Malaezia are de scop însușirea cositorului și a cauciucului aflător în acea țară.

„După informațiile oficiale — scrie Pollit — există baze militare la Aden, Akaba, în Bermunde, Hondurasul britanic, în Cipru, în Cirenaica, în Africa orientală, Egipt (zona canalului), Eritreia, Gibraltar, în Grecia, Hongkong, Jamaica, Malaya, Malta, Singapore, Somalia, Sudan, Tripolitania. Mai există garnizoane militare în Nigeria și pe Coasta de aur a Africei.

Și în același timp, guvernul laburist pretinde că a desființrt imperialismul, deși după aprecieri modeste, armata va absorbi cel puțin 107 milioane lire sterline.

„Clica lui Tito a trecut în lagărul imperialismului" este titlul unui articol în care se dovedește acțiunea dușmănoasă față de URSS., față de Partidul Comunist (b) al U.

RED.

Continuare în pag. 3-a

O nouă dovadă a grijei pe care regimul de democrație populară o poartă oamenilor muncii din R.P.R.

În ședința plenară a Comitetului Central al Confederației Generale a Muncii din 18-19 Martie s'a hotărât modul cum anul acesta vor fi trimiși în stațiuni balneare și climaterice, la case de odihnă, salariații, ucenicii și copiii salariaților.

172.000 de salariați se vor bucura în lunile de vară de diferite tratamente în stațiuni balneare, de odihnă în case special amenajate.

85000 este numărul salariaților care vor pleca în casele de odihnă ale CGM-ului, bucurându-se de gratuități și înlesniri.

Hotărârea ședinței plenare a CC al CGM menționează că în primul rând vor fi trimiși cei decorați cu „Ordinul Muncii", fruntașii în producție, inventatorii și inovatorii, cei evidențiați în munca sindicală, cei ce prestează muncă în condițiuni grele, precum și cei care sunt predispuși la îmbolnăvire.

Deasemeni, va trebui să se ție în seamă ca plecările la odihnă sau în stațiuni balneare, să se facă după un program bine stabilit de către întreprindere sau instituție.

Un program care să ție seamă de necesitățile întreprinderii, acordându-se concedii în așa fel încât producția să nu sufere.

Niciodată nu s'a mai pomenit la noi în țară ca 172000 de salariați să se bucure în lunile de vară de tratamente medicale în stațiuni special amenajate, să se bucure de odihnă.

Aceasta n'a fost posibil sub domnia guvernelor

(Continuare în pagina 2-a)

Activitatea Stațiunii de mașini și tractoare Podul Iloaie

Echipele de tractoriști aparținând S. M. T.-ului din Podul Iloaie lucrează de zor pe asociațiile țăranilor muncitori care au încheiat contracte cu Stațiunea de Mașini și Tractoare.

Echipa întâia a arat 23 ha. din asociația Sârca și 32 ha. din asociația Bader; echipa II-a a arat 68 ha ale asociației Cațichi, tractoarele echipei a 3-a au arat 30 ha. din asoc. Poiana și 27 din asociația Vama echipa IV-a a arat 32 ha, la asociația Reforma Agrară și 18 ha la altă asociație; echipa 5-a a arat 56 ha a asociației Românești și 35 ha din asociația Totoești.

Echipele a 2-a și a 4-a au avut de lucrat pe pământuri înțelenite, deaceea munca a mers mai greu.

Angajamentul populației muncitoare din Iași

Adunarea cetățănească convocată Sâmbătă după amează în sala cinematografului Phoenix, de către Comitetul Demogratic Evreesc din Iași cu ocazia împărțirii titlurilor de pensie unui număr de 235 văduve și orfani, victimele ale masacrului antonescean din Iunie 1941, a constituit o viguroasă manifestație pentru pace, pentru progres.

Prin glasul văduvei Țili Valdman, văduvele din progrom care au avut atâtea de suferit de pe urma politicei nefaste a regimurilor burghezo-moșierești și-au luat angajamentul ca fiecare în locul unde se află și unde-și duce munca de fiecare zi să devină factor activ în lupta pentru pace ce o duc forțele progresiste din întreaga lume, în frunte cu Uniunea Sovietică.

Suferințele îndurate începând încă din anul 1921 de către populația evreească, datorită descriminărilor rasiale inițiate de către acei care au pregătit terenul pentru penetrația fascismului în țara noastră, sunt mereu prezente în mintea populației muncitoare evreești.

Prin actul reparativ al încadrării în I.O.V.R., a spus cu acest prilej, orfana Ghelber Clara, cei care au fost lipsiți de timpiuriu de sprijin părintesc vor fi ocrotiți de Statul care reprezintă astăzi forța de nezdruncinat a celor ce muncesc.

Orfanii din Iași, alături de întregul tineret muncitoresc și-au luat angajamentul de a învăța mereu pentru a-și ridica nivelul lor profesional și politic pentrucă numai astfel vor contribui în mod efectiv la construirea socialismului.

La adunarea dela Phoenix, victimele prigoanei rasiale împreună cu populația muncitorească evreiască ieșană și-au luat angajamentul solemn de a deveni luptători dârji pentru pace și socialism.

În U. R. S. S.

A început aratul ogoarelor cu tractoare electrice

În primăvara aceasta se va organiza în trei mari stațiuni de mașini și tractoare din Ucraina, regiunea Riazan și Sverdlovsk, aratul electric pe scara întinsă.

Fiecare stațiune posedă câte 10 tractoare electrice puternice create de constructorii sovietici. Cu ajutorul unui singur tractor se poate ara într'o singură campanie de lucru 10.000 hectare. În afara de aratul electric se mai fac cu ajutorul electricității: irigarea pământului, treeratul grânelor, prelucrarea hranei pentru vite și alte munci agricole.

La C. A. M.

Se produce în contul lunii Mai

Hotărâți să îndeplinească și chiar să depășească sarcinile ce le aveau în cadrul Planului de Stat pe 1949, oamenii muncii dela fabrica C. A, M. din localitate, îndrumați de Organizația de Partid, antrenați în întreceri socialiste, dau zilnic asalt normelor programate. Datorită noii latitudinii pe care muncitorii au adoptat-o față de mașini și producție, sfârșitul fiecărui luni înseamnă câte o nouă victorie. Astfel, la sfârșitul primului trimestru la 31 Martie, muncitori realizeră programul pe Aprilie și lucrau în contu lunii Mai.

Lupta pentru ridicarea fertilității solului

de M. ILIN

Sute și mii de ani omenirea a fost preocupată de problema rodniciei pământului. Sute și mii de ani gândul de a supune pământul voinței omului, a frământat pe plugarii care stropeau cu sudoarea muncii lor glia. Chimiști, botaniști, oameni de știință de tot felul au studiat apoi cu ardoare această problemă. A smulge pământului cât mai multă hrană, a înlătura seceta și foametea, acesta a fost visul întregii omeniri. Printre acei cărora această veche frământare nu le-a lăsat nici o clipă de tihnă se afla și V. Wiliams, student al Academiei de Agricultură și Silvicultură din Moscova.

Care este secretul fertilității? Acest gând nu-l părăsea pe Wiliams nici atunci când se găsea în bibliotecă înconjurat de cărți, nici în laboratorul pe care-l utilase singur și în care făcea analize, după metode personale.

Sărăcia a stingherit pe viitorul savant din cea mai fragedă copilărie. Ea l-a apăsat așa cum i-a apăsat pe bunicii și străbunicii săi, țărani iobagi. Erau șapte suflete în familie: În anii studenției, Wiliams se hrănea cu o jumătate de kgr. de pâine pe zi și cu ceai. Seara era nevoit să citească la lumina felinarului din stradă căci îi lipseau banii pentru gaz. Viața plină de griji nu a fost în stare să frângă voința acestui tânăr puternic la trup și înzestrat cu o inteligență genială. Drumul lui către știință a fost greu și plin de obstacole. E suficient să spunem că pentru a ajunge până la Universitate, tânărul student era nevoit să străbată Moscova pe jos dela un capăt la celălalt. Dar Wiliams ar fi străbătut lumea întreagă pe jos pentru a găsi în știință răspunsul la întrebarea ce-l frământa, să afle misterul fertilității pământului. În care disciplină științifică trebue căutat răspunsul? Oare în chimie, care în sec. XIX a obținut succese răsunătoare?

Pe vremea când Wiliams era student, părintele agrochimiei era considerat chimistul german Liebig. Liebig este autorul teoriei alimentației minerale a plantelor. Planta extrage din pământ pentru a se hrăni, substanțe minerale și deci, pentru a nu epuiza pământul, aceste substanțe îi trebuesc restituite sub formă de îngrășăminte.

Din această idee justă, chimistul german a dedus însă concluzii false. Dacă întregul proces de creștere a plantei se reduce la un schimb de substanțe minerale cu pământul, toate muncile câmpului pot fi înlocuite printr'o simplă stropire a pământului cu soluții de substanțe minerale potrivite. Și după rețetele lui Liebig s'a fabricat și pus în vânzare un îngrășământ mineral universal care trebuia să asigure creșterea continuă a fertilității solului. Rezultatele au fost însă contrare așteptărilor: cu cât se introducea în sol mai multe substanțe minerale cu atât recoltele creșteau mai încet, până ce atingând un nivel oarecare, începeau să scadă. Liebig și-a recunoscut eroarea, mărturisindu-și neputința de a modifica „legile veșnice" ale naturii. Dar acesta nu a fost singurul insucces al agrochimiei. Lucrurile au mers până acolo încât învățații au ajuns să formuleze o nouă „lege a naturii", legea scăderii fertilității".

Liebig vedea în sol numai o magazie de alimente pentru plante. Alta era concepția învățaților ruși. Wiliams studia cu atenție din ce în ce mai încordată fiecare carte fiecare articol semnat de Docuceaev și Kostacev. Elementul nou de care se preocupau acești autori era structura solului. Pentruca pământul să fie roditor, el trebuie să aibă o structură anumită, să fie alcătuit din granule mărunte.

Aceste idei au fost farul care a luminat cercetările științifice ale lui Wiliams. Pământul nu este numai o magazie de alimente pentru plante. El este un organism viu, care trăiește și se modifică. Pentru a înțelege de ce scade fertilitatea ogoarelor, pentru a lupta împotriva acestei calamități trebue să cunoști biografia pământului, viața și schimbările lui în decursul veacurilor.

După terminarea studiilor sale, Wiliams plecă în străinătate, lucrând în laboratoarele celebrului bacteriolog francez Pasteur, călătorește prin Franța, Germania și apoi se reîntoarce în patrie. Dar aici îl așteptau vești triste. O secetă cumplită se abătuse asupra regiunii de pământ negru din Rusia. Țara era bântuită de foamete cumplită.

Savanții ruși Kostleev, Docuceaev și Timireăzev chemau pe oamenii de știință

Continuare în pag. 2-a

REZULTATUL PRIMEI ETAPE
a concursului între echipele sindicale

Duminică s'a încheiat în localitate prima etapă a concursului între echipele de dansuri şi coruri dela sindicatele locale.

Juriul compus dintr'un delegat al CGM-ului, delegaţii sindicatelor respective şi reprezentanţi ai Ministerului Artelor şi Informaţiilor, a admis pentru concursul din etapa 2-a, concurs cu caracter regional la care vor participa echipa din Tecuci, Tutova. Vaslui şi Fălciu, formaţiunile artistice în ordinea următoare:

1) Corurile sindicatelor CFR, ETACS precum şi corul mixt al Sindicatelor Constructori, Higienă, Petrolari, Casnic.

2) Echipele de dansuri ale Sindicatelor CAM, CFR şi alimentar.

Admiterea acestor formaţii la concursul cu caracter regional care va avea loc la 27 Aprilie în localitate s'a făcut având-use în vedere interpretarea, ţinuta, disciplina şi costumaţia, precum şi condiţiile în care formaţiile respective s'a desvoltat.

Concursul care a avut loc Duminică în sala Phonix a arătat cât de mare este dragostea oamenilor muncii pentru activitatea culturală.

Participarea unui număr important de sindicalişti la această manifestaţie a constituit o probă a interesului pe care-l poartă desvoltării artei în masele lorg.

Dealtfel concursul acesta a arătat şi progresele realizate de formaţiile artistice Sindicale din localitate.

Nu ne referim în această privinţă numai la echipele admise pentru concursul celei de a doua etapă, ci şi la o serie de echipe care n'au fost admise, cum ar fi corurile sindicatelor Metalo-chimic, Corpului didactic elementar precum şi echipele de dansuri ale Sindicatul Alimentar şi a C. A. M-ului.

In vederea concursului regional, se impune însă o muncă intensă pentru lichidarea slăbiciunilor de care mai dau dovadă formaţiile admise la cancurs.

Iar echipele care n'au întrunit punctajul trebue să se călăuzească de experienţa celor admise, pentru a le ajunge şi depăşi.

O nouă dovadă
a grijei pe care regimul de democraţie populară o poartă oamenilor muncii din R. P. R.

(Urmare din pag. I-a)

burghezo-moşiereşti, exploatare până la sânge a poporului muncitor.

Ca oamenii muncii să se bucure de dreptul la odihnă, de dreptul de a-şi îngriji de sănătate, aceasta nu este posibil decât într'un regim de democraţie populară în drum spre socialism.

Anul trecut a plecat în staţiuni balneare şi climaterice, la case de odihnă, un număr important de salariaţi.

Anul acesta acest număr este depăşit cu 83 la sută.

Şi cu cât regimul de democraţie populară se apropie prin realizările sale de socialism, cu atât mai mulţi vor fi acei dintre oamenii muncii care se vor bucura de plecări în staţiuni balneare, climaterice şi la case de odihnă.

Cei 172.000 salariaţi îşi vor reface forţele lor şi reîntorşi la lucru vor munci cu mai mult spor, cu mai mult elan la realizarea Planului de Stat.

Hotărârea şedinţei plenare a CC al CGM arată că şi 15000 de ucenici se vor bucura de odihnă în diferite staţiuni.

Deasemenea. 32500 de copii ai salariaţilor vor fi trimişi gratuit în coloniile de vară şi în locuri special amenajate în acest scop.

Toate cele de mai sus arată grija deosebită pe care o are un regim de democraţie populară, pentru salariaţi, pentru ucenici, pentru copiii oamenilor muncii, — un regim de democraţie populară în care forţa conducătoare este partidul clasei muncitoare, Partidul Muncitoresc Român.

Cu privire la „Othello"

In articolul intitulat „Ce reprezintă „Othello"? publicat în numărul nostru de Sâmbătă s'a strecurat o greşală care denatura înţelesul unei fraze.

Iată textul ei exact:

„Othello este *dărâmat* prin violenţa lui Jago — NU desărmat, într'un sens decadent",

OAMENI ŞI FAPTE DIN U. R. S. S.

In Uniunea Sovietică se acordă o deosebită atenţie educaţiei fizice la sate

Intr'o serie de raioane ale R. S. S. Armene se iau măsuri în vederea reorganizării educaţiei fizice la sate Ziarul „Comunistul" a publicat următoarea ştire:

„Recent a avut loc sesiunea specială a Sovietului de deputaţi ai oamenilor muncii din raionul Spitak, consacrată problemelor referitoare la desvoltarea educaţiei fizice şi sportului Rezoluţia adoptată prevede organizarea de colective de educaţie fizică pe lângă toate întreprinderile, instituţiile. şcolile, colhozurile şi S. M. T-uri".

Intr'un alt raion al Republicii, Aştark. unde nu erau de cât 9 coloctive de educaţie fizică. au fost organizate încă 20, cuprinzând 1200 de persoane. Colhozurile au pus la dispoziţie fonduri pentru achiziţionarea inventarului necesar şi parcele de pământ pentru terenuri sportive.

Repertoriul teatrelor sovietice în anul 1949

Cu prilejul recentei şedinţe a Comisiunii operelor dramatice din Uniunea Scriitorilor Sovietici, V. Pimenov, directorul Teatrelor care ţine de Comitetul pentru artă de pe lângă Consiliul de miniştri al URSS a făcut un raport despre repertoriul teatrelor sovietice pe anul 1949.

Şi în anul trecut, teatrele sovietice în strânsă legătură cu autorii dramatici au creat multe spectacole care oglindesc în mod adevărat actualitatea Ţării Sovietice şi calităţile minunate ale poporului sovietic. Astfel de piese, au fost: „Caracterul moscovit" a lui A. Sofronov, „Strada Verde" de A. Surov, „Legea cinstei" de A Stein, „Makar Dubrava" de A. Korneiciuc, „Puterea cea Mare" de B. Romaşov, „Intr'o ţară" de N. Virta şi altele.

Anul acesta, autorii dramatici au dat teatrelor noui opere de seamă. Au fost incluse în repertoriul teatrelor piesele „Fluviul de foc" de V. Kojevnicov, „Cariera lui Baketov" de A. Sofronov, „Umbra străină" de C. Simonov, „Căderea Berlinului" de P. Pavlenco şi M. Ciaurelli şi multe altele.

La aceiaşi şedinţă, Comisiunea operelor dramatice a discutat şi planul de muncă pe prima jumătate a anului 1949.

O deosebită atenţie se va da artei dramatice din republicile unionale. S'a hotărît a se face discuţii şi puneri în scenă a noilor piese, împreună cu colectivelor teatrelor.

Deasemeni, Comisiunea va controla felul în care decurge munca autorilor dramatici pentru crearea pieselor noui.

Se vor organiza discuţii în jurul noilor spectacole din stagiunea actuală precum şi întâlniri ale autorilor dramatici cu actorii, în vederea discutării repertoriului şi a perspectivelor activităţii teatrelor. Piesele noui vor fi în mod regulat discutate în şedinţe lărgite ale Comisiunii. Aceasta va fixa împreună cu catedra de Istorie a teatrului rus din Institutul de artă dramatică, programele de învăţământ pentru studierea istoriei teatrului sovietic.

Academia de arhitectură contribue la schimbarea aspectului oraşelor

Academia de arhitectură a URSS înfiinţată în 1934 a jucat un rol imens în vasta campanie de construcţii care se desfăşoară în Uniunea Sovietică.

Sarcinile Academiei sunt extrem de importante. In mod continuu, în Ţara Socialismului se construiesc fabrici, uzine, case noui, teatre, cinematografe. Pentru a-şi putea îndeplini cât mai bine misiunile sale, Academia are mai multe secţiuni speciale: de construcţii sociale (teatre, muzee, spitale, etc.), de urbanistică, de artă decorativă, de tehnică a construcţiei, de istoria şi teoria arhitecturii, etc.

Academia mai pune la dispoziţia arhitecţilor cataloage cuprinzând modele noi de construcţii, probe de materiale de construcţie, etc. Ea dispune deasemeni de o serie întreagă de laboratoare şi ateliere.

Noui sanatorii şi case de odihnă în Ucraina

Anul acesta reţeaua de sanatorii şi case de odihnă din Ucraina va fi extinsă, prin noulle sanatorii care se vor deschide la Slaviană, Truskaveţ, Morşin, etc.

In total, 125000 de muncitori îşi vor petrece anul acesta concediul în sanatoriile Ucrainei.

Cum decurg muncile în Cuban

Pe o suprafaţă de sute de hilometri, dela creasta Caucazului până la graniţele regiunii Rostov se întind fertilele cernoziomuri ale Cubanului.

Agricultorii Cubanului au depus o muncă intensă pentru a utiliza raţional fiecare petec din pamântul lor fertil.

Suprafeţe întinse sunt acoperite cu semănături de toamnă. Astfel, de exemplu, în colhozul „Kalinin" (raionul Pavlov) semănăturile de toamnă ocupă o suprafaţă de 1170 hectare, cu 200 hectare mai mult decât înaintea războiului.

Odată cu venirea primelor zile de primăvară, în toată regiunea Cubanului a început o mare campanie pentru obţinerea de recolte mari, nu numai pe loturi reduse şi izolate, ci pe toată întinderea suprafeţelor însămânţate.

Colhozurile şi sovhozurile din Cuban accelerează ritmul însămânţărilor de primăvară.

Astfel în cursul ultimei săptămâni a fost însămânţată o suprafaţă de 8 ori mai mare decât în săptămâna precedentă.

Colhoznicii şi-au luat angajamentul să obţină anul acesta o recoltă de cel puţin 120 puduri (un pud—16.5 kgr.) grâu de toamnă la hectar, pe întreaga suprafaţă însămânţată, de un milion de hectare.

Perdele forestiere de protecţie din eucalipţi

Odată cu venirea primăverii, în Uniunea Sovietică a început o vastă campanie pentru plantarea perdelelor forestiere de protecţie.

In Georgia au început lucrările pregătitoare pentru plantarea unor perdele forestiere din eucalipţi, care vor apăra culturile agricole, împotriva vânturile uscate de stepă.

In Vestul Georgiei se organizează patru staţiuni de perdele forestiere şi se creiază pepiniere.

In viitor, Georgia va avea perdele forestiere de eucalipţi cu o lungime totală de 700 kilometri.

In Editura C. G. M.
a apărut:
„Aşa s'a născut şi desvoltat întrecerea socialistă"
de TUDOR SAVIN
o carte în care se fixează condiţiile în care au luat naştere întrecerile socialiste şi modul cum acestea au devenit o metodă comunistă de construire a socialismului

Prof. V. V. Danilevski

Inventatorii ruşi în technica mondială

— Editura Cartea Rusă —

Ca în atâtea alte domenii, geniul poporului rus s'a manifestat şi în ramura tehnicei şi a ştiinţelor tehnice. „Inventatorii ruşi în tehnica mondială", lucrarea profesorului V. V. Danilevski, publicată în Nr. 23 al „Colecţiei Arlus" dovedeşte tocmai acest lucru, arătând aportul important al inventatorilor ruşi în tehnica mondială. aport contestat totuşi timp de secole de reacţionarii din Europa de Vest.

Autorul combate falsa teorie, care pretindea că tot ce este avansat trebue să se nască în mod obligatoriu în Occident, „teorie" cultivată în mod stupid de clasele dominante ale Rusiei ţariste şi reînviată astăzi de propaganda imperialistă.

Cercetând trecutul Rusiei, descoperim un mare număr de invenţii, dintre care, unele au avut însemnate rezultate practice. Dar altele foarte multe, din pricina împrejurărilor sociale şi economice, a neînţelegerii guvernanţilor regimului ţarist, au trebuit să rămână în stare de proiect deşi au fost concepute înaintea celor din Apus. Invenţiile care au văzut lumina zilei au fost distruse de duşmanii poporului rus. Multe au căzut în mâna străinilor.

Să dăm câteva exemple. Aşa, încă în 1766, Ivan Ivanovici Polzunov a creiat prima maşină cu aburi, cu aproape 20 de ani înaintea lui Watt. In acelaşi vreme, marele savant Lomonosov, fiu de ţăran, a făcut numeroase descoperiri, dintre care multe au fost atribuite pe nedrept lui Lavoisier. Tot el a construit în 1754, primul „helicopter", pe care deabea peste 30 de ani aveau să-l mai conceapă şi francezii Launnoy şi Bienvenu.

In sec. XIX găsim în Rusia o sumedenie de invenţii şi descoperiri în metalografie, chimie tehnică, construcţia maşinilor etc. Distilarea petrolului prin aşa-zisul sistem „cracking" a fost aplicată la Bacu încă din 1880. Sudura electrică este tot o invenţie rusească, iar adevăratul inventator al radio-ului se numeşte A. S. Popov şi nicidecum Marconi.

Prof. V. V. Danilevski arată că, dacă în trecut geniul ştiinţific al poporului rus nu s'a putut manifesta în toată amploarea lui, el şi-a găsit în schimb un mediu favorabil sub regimul sovietic. Progresul tehnic nu mai cunoaşte îngrădire, în regimul socialist, iar inventatorii se bucură de cea mai mare înţelegere şi încurajare din partea Statului Sovietic.

„Doborîtorii de norme"

de N. Hoiban şi H. Lerea

Editura Confederaţiei Generale a Muncii

„Doborâtorii de norme" de N. Roban şi R. Lerea, apărută în editura C.G.M., e o carte vie, care aduce sub ochii cititorilor, sub forma unei reportaj viu şi antrenant, una din cele mai evocatoare imagini ale întrecerilor în muncă. Autorii ne prezintă pe fruntaşi în producţie Petre Banu, Iordăchescu şi Roşca dela şantierele navale din T. Severin şi Galaţi, care, învingând toate greutăţile şi folosind o tehnică de muncă avansată, au reuşit să obţină norme fără precedent în batarea niturilor.

Cum a fost posibilă atingerea unor norme atât de ridicate.

Este tocmai ceeace reuşesc să ne arate cei doi autori, descriind în mod sugestiv felul cum Banu, Iordăchescu şi Roşca îşi organizează munca, cum îşi pregătesc sculele, cum lucrează şi mai ales felul conştiincios cum privesc ei problema ridicării producţiei în totalitatea ei. De îndată ce observă neîncredere din partea unor tovarăşi mai puţin pregătiţi, sau chiar acolo, unde întâlnesc rezistenţa duşmănoasă a unor elemente cu mentalitate înapoiată, Petre Banu demască fără cruţare pe răuvoitori şi încearcă să ajute pe cei ce fără voia lor, rămân, încă în urmă. In felul acesta facem cunoştinţă, nu cu un oarecare recordman care depăşeşte normele dintr'o simplă pasiune sportivă, ci cu un muncitor de tip nou, care face o muncă raţională, conştientă.

Tipărind această carte, editura C.G.M. aduce o simţită contribuţie în popularizarea eroilor muncii, popularizând în acelaş timp experienţele şi rezultatele atinse de aceştia. ca un îndemn pentru toţi oamenii muncii din Republica noastră Populară.

Lupta pentru ridicarea fertilităţii solului

(Continuare din pagina I-a)

La luptă împotriva flagelului care secătuia Rusia. Diagnoza lor era clară. Principalii vinovaţi ai foametei sunt înşişi oamenii care au tăiat pădurile fără socoteală, arând întreaga stepă, păşunile şi fâneţele. Vitele au rămas fără hrană, câmpiile fără bălegar, torentele de apă de primăvară nereţinute de păduri au spălat superficial stratul roditor al pământului şi tăierea sălbatecă a pădurilor a gonit norii, abătând asupra ogoarelor seceta.

Soluţia propusă de savanţii ruşi era simplă. Ceeace lipseşte cernoziomului nu este hrana minerală, ci apa. Lipsa apei se datoreşte faptului că structura debilitată a solului nu o mai reţine. Apa provenită din zăpezi şi ploi ar fi suficientă dacă ea ar fi reţinută de păduri, dacă ea ar fi conservată într'un sol cu o structură sănătoasă.

Pentru a salva ţara de secetă este nevoie de un sistem de măsuri potrivite, de o luptă organizată împotrivă elementelor oarbe ale naturii.

Dar vocea învăţaţilor ruşi a răsunat în pustiu. Ştiinţa nu era în mare cinstea guvernanţii de atunci al Rusiei. Şi nici nu putea fi vorba despre o luptă organizată împotriva elementelor naturii, într'o ţară unde pământul era parcelat în mii şi zeci de mii de proprietăţi particulare şi unde fiecare proprietar îl lucra aşa cum îi tăia capul.

In 1893, Wiliams îşi susţinu în mod strălucit la Academia de Agricultură şi Silvicultură teza sa de doctorat. In acelaş an, din „înaltul" ordin al ţarului Academia a fost închisă pentrucă studenţii ei erau consideraţi elemente politice periculoase pentru regim. Au trecut ani de muncă încordată. Laboratorul devenise prea strâmt pentru Williams şi el începe să experimenteze pe teren. După indicaţiile sale, în zece camere betonate s'a turnat pământ din toate colţurile ţării, pământuri de calităţi diferite. In fiecare din aceste camere s'a pus un vagon de 16 tone de pământ. Acest pământ era însămânţat în condiţiile sale naturale din regiunea din care a provenit. In stratul de pământ era introdusă apă, care apoi era captată şi analizată. Experienţele au durat 14 ani, în care timp Wiliams a filtrat, evaporat, analizat 50 milioane centimetri cubi de apă. Această muncă uriaşă a fost dusă într'o atmosferă de totală indiferenţă şi chiar de duşmănie din partea „oficialităţilor". De sprijin material nu putea fi vorba. Tânărul savant a fost silit să-şi cheltuiască veniturile sale modeste pentru a duce la capăt grandioasa sa operă ştiinţifică.

In general, Wiliams nu avea nimic din trăsăturile specifice savanţilor de catedră. Obişnuia să iasă singur la arat pe ogoarele centrelor experimentale ale Institutului, lucrând atât de intens încât doi muncitori voinici nu puteau ţine pasul cu el. El a organizat o pepinieră de plante furajere în care a cultivat două mii specii diferite de asemenea plante, din care multe sunt răspândite astăzi în toată lumea.

Aceste lucrări şi multe altele întreprinse de Wiliams în primii ani ai cercetărilor sale, ca de pildă, studierea activităţii bacteriilor din pământ, nu constituie decât operaţiile de pregătire a marei bătălii pentru supunerea naturii. Cercetările acestea îl fac să vadă din ce în ce mai limpede, procesele complexe ce se petrec în sol şi pe care el îşi propusese să le dirijeze.

Observaţiile sale l-au condus la concluzia că plantele furajere şi leguminoase, cultivate pe pământuri secătuite redau acestor pământuri fertilitatea. Care poate fi cauza acestui fenomen?

Răspunsul l-a dat tot Wiliams. Plantele furajere structurează solul, îi dau acest grandare optimă care convine unei fertilităţi maxime. Din rădăcinile acestor plante ce putrezesc în pământ se formează humusul, care dă bulgăraşilor de pământ soliditatea lor. Leguminoasele alimentează solul cu calciu, care este „cimentul" ce leagă strâns aceşti bulgăraşi şi tot ele îmbogăţesc pământul în azot—hrana viitoarelor generaţii de plante.

Dimpotrivă, în solurile epuizate prin dese arături, structura solului se alterează şi pământul se pulverizează. Copitele vitelor, grapele, căruţele prefac bulgăraşii de pământ în praf, ploile dizolvă calciul şi-l duc cu ele, iar bacteriile descompun humusul, în acest pământ apa nu poate fi reţinută ea nu-l îmbibă ci se scurge prin el ca prin nisipurile deşerturilor.

Aşa dar ce este de făcut pentru ca pământul să fie roditor? Trebue ca din când în când loturile semănate cu cereale să fie cultivate cu plante furajere şi leguminoase. Plantele furajere vor ajuta ogoarelor să-şi refacă fertilitatea. Ogoarele şi fâneţele, semănăturile de cereale şi de furajere trebue să se completeze una pe alta şi amândouă trebue să fie ocrotite de păduri. Pădurea temperează torentele de apă, ea stropeşte în mod uniform ogorul, în timpul verii, cu ploi, ea hrăneşte aceste ogoare. La rădăcina arborilor, în frunzele moarte se conservă cantităţi mari de substanţe alimentare.

Astfel, în mintea lui Wiliams se conturează oranduiala armonică pe care omul trebue s'o creieze în natură.

Wiliams nu este dintre acei învăţaţi care după ce au pus la punct o anumită teorie nu se mai ocupă de realizarea ei practică. Dar a traduce în practică teoriile sale în condiţiile sistemului agriculturii moşiereşti era o imposibilitate; tot atât de imposibilă era transformarea pe baze ştiinţifice a micilor gospodării sărăcite ale ţăranilor.

Pentru moşier pământul şi maşinile constituiau un capitol care trebue să dea un profit cât mai mare. Din această cauză, în Anglia ogoarele au fost transformate în păşuni, fiindcă creşterea oilor dădea beneficii mai mari decât cultura cerealelor. Şi tot din această cauză în Rusia păşunele au fost cultivate cu cereale când preţul grâului a început să crească. Wiliams a scris numeroase articole în care dovedea că fără măsuri rapide, fără stabilirea unei baze raţionale

Ştiri sportive

Duminică a fost organizat în oraşul nostru un cross preliminar în vederea Crossului Popular „Să întâmpinăm ziua de 1 Mai". Participarea a fost slabă. S'a alergat doar pe distanţa de 2000 m. Iată primii trei clasaţi:

1. Sârbu Petru
2. Minună Mircea
3. Teodor Pavel

In comunele Bucium, Şipote şi Tg. Frumos, reprezentanţii Judeţenei OSP Iaşi au prelucrat instrucţiunile de organizare a Crossului propriu zis care va avea loc la 17 Aprilie precum şi a preliminarei dela 10 Aprilie.

*

In cadrul campionatului districtual de foot-ball s'au înregistrat următoarele rezultate:

Armata — Constructori: 12—0 (1—0)

CFR — Grănicerul: 4—0 (1—0).

In match amical, juniorii CFR-ului Iaşi au învins juniorii feroviari din Paşcani cu 2—0 (0—0).

*

Pe terenul Primăriei s'au disputat Duminică dimineaţa, ultimele jocuri din cadrul „Cupei 6 Martie" la wolley-ball.

In sferturile de finală s'au înregistrat următoarele rezultate:

LB2—LB1 : 2-0

CSU I—CSU II : 2-0

Finala a revenit echipei prime a studenţilor, care a dispus cu 2-0 de LB 2.

*

Victoria echipei studenţeşti la Piteşti a însemnat o adevărată surpriză, dacă ţinem cont de faptul că ea a fost realizată la un scor fără drept de apel: 4—2, după ce prima repriză se terminase cu 1—0, prin golul înscris de Soare.

Gazdele au imprimat jocului o notă excesiv de dură, Manolescu şi mai apoi Mihailescu fiind accidentaţi, destul de serios. Dealtfel Mihailescu a părăsit poarta în prima jumătate a celei de-a doua reprize, fiind grav rănit. El a fost înlocuit cu deosebit succes de către Soare.

Golurile ieşenilor au fost opera următorilor: Soare, Vâlvoiu, Răşină şi Gârleanu. Studenţii au aliniat următoarea formaţie: Mihăilescu, Ilitban, Hoisan, Gologan, Vâlvoiu, Tudor, Soare, Gârleanu, Manolescu, Răşină, Gavrilă. Rezerve: Popa şi Bulacu.

Un act de demascare
a aţâţătorilor la război şi de mobilizare a maselor

(Urmare din pag. I-a)

O subminează, deoarece pactul acesta vorbeşte deschis despre o acţiune de constrângere ce poate fi exercitată împotriva semnatarilor, fără să se fi câştigat în prealabil autorizaţia Consiliului de Securitate.

Dar pactul acesta agresiv, pactul acesta care pregăteşte condiţiile declanşării unui război îndreptat împotriva URSS şi a ţărilor de democraţie populară în vederea dominaţiei imperialismului american pe tot globul, constitue şi o dovadă a ipocriziei, a lipsei de scrupule a imperialiştilor de pretutindeni. Imperialiştii semnând acest tratat îşi reneagă iscălitura recentă, liber consimţită, de pe alte tratate, a căror menire era tocmai apărarea păcii. Iată reneagă imperialiştii americani, englezi şi francezi iscălăturile pe care le-au depus pe tratatele dela Yalta şi Postdam; îşi reneagă imperialiştii englezi iscălitura depusă în 1942 pe tratatul de neagresiune încheiat cu Uniunea Sovietică; îşi renegă imperialiştii francezi, iscălitura depusă în 1944 pe un tratat asemănător.

Imperialiştii vor să dezlănţuie războiul, iar pactul Atlanticului nu este decât un inel în lanţul pregătirilor pe carei ei îl fac în această direcţie.

Popoarele vor însă pace şi ele au învăţat din experienţa tragică a celui de al doilea război că dobândirea păcii impune o luptă acerbă, distrugerea din faşă a pornirilor agresive.

Conduse de Partidele lor comuniste, popoarele stau de pază. Documentul sovietic de care ne ocupăm le arată unde este primejdia. Ele ştiu cum s'o combată.

Convocarea Congresului partizanilor păcii la care — până în prezent şi-au dat, prin organizaţiile lor, adeziunea circa 450.000.000 de cetăţeni ai lumii o dovedeşte. O dovedesc manifestaţiile şi grevele din Italia, din Franţa, din Ţările de Jos, din Ţările Nordice, din Anglia, chiar America.

Pactul Atlanticului nu poate fi un instrument eficace, pentrucă nu este un pact al popoarelor, este urât şi combătut de popoare cu toate armele posibile.

Războiul pe care imperialiştii vor să-l dezlănţuie nu se poate produce. Pacea este în mâinele popoarelor şi nu în mâinele unui pumn de faliţi ai istoriei. Şi popoarele, ştiu s'o apere şi s'o întărească.

Maşina de scris
(Dactilografia)

se poate învăţa de *oricine* la *orice* vârstă şi cu *oricâte* clase de şcoală. Cursul durează între 15 Zile ăi 3 luni. SINDICALIŞTI cu carnet au REDUCERE. Se eliberează *Certificat de absolvenţă*.

Se scrie, se copiază şi se traduce acte de orice fel.

Inscrierile se fac la *„Cursul practic* de *Steno-dactilografie* din str. *Muzeelor* Nr. 9 (vis a vis de Liceul „Oltea Doamna".

„Pentru pace trainică, pentru democraţie populară"

(Urmare din pagina 1-a)

R.S.S. şi faţă de ţările de democraţie populară, exercitată de către clica conducătoare din Jugoslavia. „Propaganda clicii lui Tito merge mai departe decât propaganda lui Goebbels şi propaganda imperialistă anglo-americană".

Noua directivă primită de clica lui Tito pentru propaganda duşmănoasă, este aceea de a arăta că Uniunea Sovietică şi Partidul Bolşevic au încetat de a mai fi o forţă revoluţionară, căutând a stârbi încrederea proletariatului din lumea întreagă în URSS, forţa conducătoare a lagărului antiimperialist.

Prin această ardoare propagandistică pusă în slujba imperialiştilor, naţionaliştii jugoslavi speră să intre în graţiile acestora, obţinând „ajutorul" lor.

Apoi autorul articolului se ocupă de minciuna „succeselor" trâmbiţate de propaganda grupului lui Tito în legătură cu construirea socialismului în Jugoslavia, arătând că prin aceste afirmaţii neconforme cu realitatea şi neprincipiale, clica banditească a naţionaliştilor încearcă să înşele popoarele din Jugoslavia şi Partidul Comunist. De fapt, această clică împinge Jugoslavia spre o republică burgheză, obişnuită aservirii imperialismului.

*

Despre „Întărirea luptei de clasă în Franţa" scrie Benoît Frachon, secretar general al Confederaţiei Generale a Muncii din Franţa. „Lupta de clasă s'a înteţit— constată Frachon în special din momentul în care cercurile conducătoare s'au supus în mod oficial voinţei imperialiştilor americani şi au devenit simpli şi docili executanţi ai politicii agresive şi expansioniste a acestora".

*

George Cogniot membru al C.C. al Partidului Comunist Francez analizează succesul obţinut de Partid în alegerile cantonale din Franţa, în care a obţinut 154.570 voturi mai mult decât la alegerile din 1945. Acest succes este recunoscut chiar de „Le Monde", oficiosul guvernului Queille.

*

Despre „Lupta poporului grec împotriva agresiunii imperialiste" scrie M. Partsalidis, iar cu prilejul aniversării a 10 ani dela înăbuşirea republicii democrate din Spania de către bandele franchiste susţinute de fasciştii germani şi italieni scrie Fernando Claudin, membru în Biroul Politic al Partidului Comunist Spaniol.

Ziarul mai cuprinde deasemenea un articol al lui Eduard Olhab despre „Probleme importante ale mişcării sindicale din Polonia", un altul despre „Organizaţia regională Ostrava a P.C. Cehoslovac în lupta pentru îndeplinirea noilor sarcini" scris de Vitezlar Fuks. Duşko Novakov îşi intitulează articolul: „Massele populare din Jugoslavia intensifică rezistenţa împotriva clicii de trădători". Jan Doda „Popoarele lumii nu vor războiu". Liuba Chişinevschi, membră a C.C. al P.M.R. şi vicepreşedintă a C.G.M. din R.P.R. scrie despre: „Sindicatele din România în noua etapă".

In acelaşi număr mai găsim un articol despre al XI-lea Congres al Comsomolului, discursul lui Fadeev la încheerea Congresului intelectualilor din Statele Unite şi numeroase informaţii politice.

Concert Simfonic

Duminică 10 Aprilie orele 10 a. m. va avea loc în sala Teatrului Naţional un grandios concert simfonic, organizat de Filiala ARLUS Iaşi pentru comemorarea marelui compozitor rus Musorski.

Concertul va fi dirijat de maestrul V. Jianu, având un program ales executat cu concursul solistei, d-na Judith Bercovici-Lazarovici.

În BUCUREŞTI

găsiţi zilnic ziarul

„OPINIA"

la chioşcul special al societăţii „SLOVA" din Bulevardul Republicii Nr. 6

Cinematografele „SIDOLI" şi „PHOENIX"

Prezintă ASTĂZI o nouă şi puternică dramă

Realizare Germană. Producţie 1948

Victimele întunericului

cu Kurt Meisel, Zülch Richard, Haussler şi Eckard Paul Henchels

COMPLECTARE JURNAL O.N.C

Cinema „TIMPURI NOUI"

Muncitori, Tehnicieni, Intelectuali, Studenţi, Elevi şi Eleve

Vizionaţi filmele documentare ştiinţifice

AZI şi în zilele următoare

OSTANKINO — DIN VIAŢA CELULEI

Tehnicolor

SPORTUL SOVIETIC — METEORIŢII

Ştiinţa şi Technica Nr. 92

Complectare cel mai nou jurnal U.R.S.S. DE AZI (Nr. 5)

INTRARE GENERALA 15 LEI

Reprezentaţiile încep la 2,30 iar ultima seara la 8,30

Mica Publicitate

PIERDUT autorizaţia Nr. 80062 | 931 pentru fabricare de rachiu pe numele Elena V. Găluşcă, com. Costuleni jud. Iaşi.

PIERDUT buletinul populaţiei pe numele Ana Timofte str. Roza Luxenburg 4. Il declar nul.

PIERDUT certificat de 7 cl. primare eliberat de la comuna Ciurea pe numele Sârbu V. Grigore. Il declar nul.

VAND cu 5000 lei aparat de radio „Mende" 2 plus 1, 2 lungimi undă, — adresaţi la ziar.

PIERDUT cartela de alimente B, pe numele Katz Carol din str. Pacurari 149. O declar nule.

PIERDUT cartela de alimente B pe numele Gheiman Ioan, atel. CFR Nicolina. O declar nulă.

AZI o mare PREMIERA SOVIETICA la cinema „Maxim Gork." (fost Trianon)

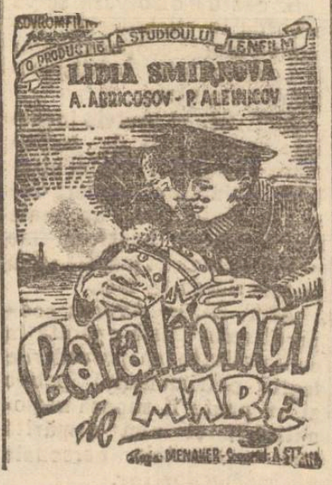

Filarmonica de Stat „Moldova"

Sala Teatrului Naţional

Vineri 8 Aprilie 1949 ora 20,30

CONCERT SIMFONIC

Conducerea muzicală **Achim Stoia**

Solişti **Silvia Feller** — canto profesoară de canto la Institutul de Arte Buc. solistă a Soc. de Radio-difuziune Bucureşti

Vasile S. Zianu — flaut

PROGRAM:

1. GLUCK: Uvertura la Ifigenia în Aulida (în prima audiţie)
2. MOZART: Concert No 2 în re major pentru flaut şi orchestră. Solist **V. Jianu**
3. a) MOZART: Arie de Concert
   b) WEBER: Arie din Freischutz
   c) MOZART: Arie din Cosiantutte
   Solistă **Silvia Feller** canto
4. BEETHOVEN: Simfonia 5-a

Preţul locurilor Lei 65, 55, 40, 25

Biletele la Agenţia „THALIA"

Publicul este rugat a-şi procura biletele din timp pentru a evita aglomerarea la Casa. Concertul începe la ora anunţată. Uşile se închid cu cinci minute înainte. După începere, intrarea în sală este oprită

„Moldova"

Societate Comercială de Stat

a pus în vânzare la toate magazinele sale de desfacere, vopsele de ouă în culorile roş verde mov (stânjeniu), orange (portocaliu) şi maron (cafeniu), la preţul de lei 10 plicul

(Vopselele fiind alimentare şi de o calitate superioară (dela fabrica „Coloranil") dau rezultate precise şi spornice)

Toate noutăţile apărute în

Editura P. M. R.

se găsesc la

„Cartea Rusă"

La „Cartea Rusă" se găseşte

I. V. STALIN

1. Problemele Leninismului
2. Opere vol. I

de Stat, în conformitate cu principiile ştiinţei, fertilitatea solului va continua să scadă catastrofal. Oameni ca Williams erau puţini pe acea vreme şi ei nu puteau face în condiţiile de atunci nimic altceva decât să-şi pregătească armele pentru marea revoluţie în agricultură, pe care Marea Revoluţie Socialistă din Octombrie a transformat-o într'o realitate.

Şi iată-l pe Williams, savantul sovietic consacrat, devenit învăţătorul nu numai a mii or de studenţi şi agronomi ci şi a milioanelor de ţărani. El complectează şi perfecţionează lucrările sale asupra principiilor de bază ale agriculturii cu fapte şi observaţii noui.

Agronomii capitalişti au văzut în pământ nu un izvor de hrană, ci o sursă de câştig pentru stăpânii lor, Iată ce scie Williams despre agricultură: „Rolul agriculturii este de a furniza omenirii acea formă de energie a cărei desvoltare este necesară oricărei manifestări a vitalităţii sale, sub orice formă s'ar exprima ea. Plantele captează energia solară pe care ne-o redau sub forma condensată a alimentelor. Pâinea este lumina solară condensată". Dar pentru ca această energie să treacă în sângele nostru, pentru a se declanşa acolo, trebue nu numai să ne hrănim ci să-şi răspirăm. Pentru viaţa omului este nevoe în egală măsură de hrană şi de aer. Aerul este la îndemâna oricui. Pentru a ne hrăni trebue să muncim. Idealul lui Williams este de a face ca aceste două elemente, indispensabile vieţii, să fie accesibile omului în egală măsură. Munca depusă pentru a smulge naturii hrana noastră trebue să fie redusă la minimum, pâinea să fie tot aşa de accesibilă ca şi aerul. Pământul trebue să dea fiecăruia tot ceeace are nevoe pentru a trăi.

Se pune întrebarea, în calea acestei fericiri viitoare nu stă oare „legea reducerii progresive a fertilităţii solului?

Lenin a dovedit că această lege nu există în natură, ci numai în capetele câtorva pseudo-savanţi ai lumii capitaliste. In primele pagini ale cărţii sale, Williams expune cercetările şi experienţele sale care dovedesc justeţea ideilor lui Lenin.

In lucrările sale, Williams dovedeşte fără putinţă de contrazicere că fertilitatea solului nu cunoaşte limite dacă i se dau plantei toate elementele de care are nevoe mai multă apă, mai multă hrană şi dacă vom îmbunătăţi speciile de plante astfel ca ele să capteze cât mai multă energie solară.

Natura nu ridică în faţa omului bariere pentru a limita efortul acestuia în lupta sa de a smulge pământul cât mai multă hrană. Pentru aceasta trebue însă ca viaţa pământului şi a apei, viaţa pădurilor, fâneţelor şi ogoarelor, viaţa plantelor ce îmbracă pământul şi a bacteriilor ce se ascund în el, într'un cuvânt viaţa întregii naturi să fie dirijată într'un mod raţional şi planificat. Pădurile, ogoarele şi fâneţele sunt trei organe ale aceluiaş organism. Pădurile trebue să alimenteze cu apă şi hrană ogoarele, să apere plantele de secetă şi solul de eroziune. Plantele furajere trebue să refacă fertilitatea ogoarelor, culturile de cereale trebue să refacă fertilitatea fâneţelor.

Resturile de plante, rădăcini, frunze, crengi moarte nu trebue să rămâe în pământ ca un capitol mort. Ceeace a murit trebue să fie distrus, altminteri viaţa vegetală nu se poate desvolta, Această descompunere a părţilor moarte ale plantelor se face prin acţiunea bacteriilor care trăiesc în fiecare fărâmitură de pământ. Ceeace rămâne la suprafaţa pământului, paele, frunzele, anumitor legume, pleava, se transformă prin mijlocirea vitelor în lapte, lână, carne, piele, iar deşeurile acestui grandios proces de producţie, excrementele animalelor revin iarăşi ogoarelor ca îngrăşăminte naturale.

In marele proces dialectic de transformare a naturii solul nu constitue o excepţie. Gândirea îndrăzneaţă a lui Williams ne înfăţişează istoria formării diverselor soluri cu proprietăţi diferite. Ceea ce vedem cu ochii noştri, pădurile, câmpiile, deşerturile sunt stadii, etape în marele proces de formare şi transformare a solurilor.

Totul se schimbă pe gigantica scenă a naturii. Omul nu poate şi nu trebue să fie un spectator indiferent al acestui proces de transformare. De el depinde ca procesele naturale să fie dirijate în interesul său. Intervenţia sa nerauională, absurdă a făcut ca deşerturile să înghită pământuri roditoare, ogoare şi livezi. Prin munca raţională, planificată, socialistă el trece la ofensivă împotriva deşerturilor.

Cea mai bună verificare a ştiinţei este practica vieţii de toate zilele. Faptele care verifică teoriile lui Williams se înmulţesc în fiecare zi, In fiecare zi aflăm despre succese noui obţinute de colhozurile şi sovhozurile care aplică sistemul de rotaţie al culturilor, preconizat de Williams. Fertilitatea solului se ridică neîncetat atunci când omul ştie în mod raţional să dirijeze procesele naturii. Un singur exemplu: raionul Saisc este o etapă goală pe care natura n'a ocrotit-o cu nimic împotriva suflului fierbinte al pustiului. Vânturile secetoase de dincolo de Caspica ardeau ogoarele, uraganele purtau vârtejuri de nisip ce întunecau lumina soarelui, apa lipsea aproape cu desăvârşire, ogoarele dădeau 4 500 kgr. de secară la hectar, iar anii secetoşi erau ani de foamete"

In anul 1938, aici a început ofensiva împotriva secetei. Metoda aplicată a fost cea preconizată de Williams. Iată rezultatele. In 1948, în această regiune a bătut o secetă mai cumplită decât în anul 1938, dar recolta a fost de trei ori mai mare decât în acel an. In acelaş an, în luna Aprilie uraganul a suflat fără încetare 7 zile la rând, dar ogoarele ocrotite prin perdele de păduri au rămas neatinse.

Astăzi, nu un singur district ci toate regiunile ameninţate de secetă se transformă, pe baza ştiinţei agrotehnice, a cărei baze le-au pus marii savanţi sovietici Docuceaev, Costicev şi Williams. Williams a putut să se convingă cu ochii săi că munca sa n'a rămas fără foloase. El a scris: „Sunt fericit că am ajuns să trăiesc în epoca în care principiile fundamentale ale agronomiei, se aplică pe câmpile colhozurilor şi sovhozurilor, găsindu-şi acolo deplina lor confirmare".

PIERDUT 2 cartele de îmbrăcăminte, B Nr. 227758 şi D 1 1122347 pe numele Tudose Ion şi Tudose Elena Şantierul Păcurari CFR. Le declar nule.

ULTIMELE ŞTIRI

DECRETUL pentru organizarea Cooperaţiei

BUCUREŞTI 5. (Rador) — ART 1. — Cooperativele sunt organizaţii de masse ale celor ce muncesc dela oraşe şi sate create din iniţiativa proprie a acestora şi care prin activitatea şi mijloacele comune îşi satisfac trebuinţele de ordin economic şi cultural.

Prin activitatea lor cooperativele înlesnesc schimbul de produse între sat şi oraş înlăturând pe speculanţi, contribue la mărirea producţiei mărfurilor de larg consum, folosesc în larg măsură materiile prime locale, crează posibilitatea de a folosi în agricultură cele mai avansate cuceriri ale ştiinţei agrotechnice şi zootechnice precum şi maşinele agricole, organizează puncte de închiriere de unelte agricole pentru cooperatori, contribue la mărirea producţiei agricole, organizează reîncadrarea invalizilor în procesul de producţie.

Cooperativele contribue la desvoltarea vieţii economice în folosul poporului şi la mărirea venitului naţional. Ele îşi desfăşoară activitatea în cadrul planului de Stat şi constitue un factor important în lupta pentru construirea socialismului în R.P.R.

Statul acordă întregul său sprijin pentru desvoltarea cooperaţiei.

ART. 2. — Scopul cooperativelor este înlesnirea provizionării asociaţilor, valorificarea produselor acestora, înlesnirea creditului de care ei au nevoe, organizarea producţiei în comun, înfiinţarea de întreprinderi proprii, precum şi orice altă activitate legată de scopul lor.

Se pot constitui :

a) cooperative de consum, aprovizionare, prelucrare şi desfacere.

b) cooperative de producţie meşteşugărească.

c) cooperative de producţie agricolă, gospodării agricole colective şi alte feluri de asociaţii.

ART. 3. — Poate dobândi calitatea de asociat al Cooperativei orice cetăţean, bărbat sau femeie, fără deosebire de naţionalitate, religie sau rasă care a împlinit vârsta de 18 ani, care îndeplineşte condiţiile prevăzute de statut.

ART. 4. — Cooperativele de consum precum şi cele de producţie meşteşugărească se asociază în uniuni iar aceastea se asociază în centrale ale uniunilor.

Cooperativele îşi desfăşoară activitatea potrivit statutelor adoptate de adunările generale ale cooperativelor.

Cooperativele se organizează şi se conduc în activitatea lor după principiul Centralismului Democratic.

ART. 5. Organele cooperativelor îşi desfăşoară activitatea în colaborare cu autorităţile şi instituţiile de Stat.

ART. 6. Mijloacele proprii ale cooperativelor se compun din : taxele de înscriere, părţile sociale vărsate de asociaţi, beneficiul provenit din activitatea economică a cooperativei şi din donaţii.

Constituirea Cooperativelor

ART. 7. Cooperativele sunt legal constituite după îndeplinirea următoarelor condiţii.

a) aprobarea actului constitutiv şi adoptarea statutului de către adunarea generală.

b) legalizarea semnăturilor asociaţilor de către organele puterii locale,

c) aprobarea înfiinţării cooperativei de către Uniunea cooperativelor respective, în conformitate cu normele stabilite de centrala Uniunilor.

d) înscrierea unităţii în registrul de cooperative al judecătoriei populare.

ART. 8. — Organul superior de conducere al Cooperativei este adunarea generală care alege consiliul coperativei şi comisia de cenzori.

Uniunile Cooperativelor

ART. 9. — Cooperativele se asociază în Uniuni judeţene iar când condiţiile locale necesită aceasta, în Uniuni cuprinzând mai multe judeţe,

Uniunile reprezintă şi apără interesele cooperativelor asociate îndrumează şi controlează activitatea lor şi fac operaţiuni economice.

ART. 10.—Uniunile cooperativelor iau fiinţă cu îndeplinirea formalităţilor din prezenta lege. Constituirea lor trebue să fie aprobată de centrala Uniunilor Cooperative respective.

ART. 11.— Organul superior de conducere al Uniunii este adunarea generală alcătuită din delegaţii cooperativelor asociate, conform normelor ce se vor stabili prin instrucţiuni.

In intervalul de timp dintre adunările generale, Uniunile sunt conduse de comitete alese de adunarea generală.

Centralele Uniunilor Cooperative

ART. 12. — Uniunile judeţene ale cooperativelor se asociază în Centrele Uniunilor cooperative.

ART. 13. — Centralele Uniunilor cooperative se constitue conform prevederilor prezentei legi şi funcţionează în baza statutelor adoptate de congresele respective.

Organul suprem al fiecărei Centrale este Congresul constituit din delegaţi aleşi conform statutelor.

In intervalul de timp dintre Congrese, Centralele Uniunilor Cooperative sunt conduse de consilii alese de către Congres.

ART. 14. — Centrele uniunilor cooperative următoarele atribuţiuni :

a) îndrumează şi controlează Uniunile cooperativelor şi cooperativele respective.

b) reprezintă cooperativele şi Uniunile în raporturile lor cu organele de stat şi organizaţiile cooperatiste internaţionale.

c) desvoltă activitatea de educaţie a membrilor şi cadrelor cooperativelor prin publicaţii şi alte mijloace, organizează cursuri cooperatiste şi colaborează cu ministerele de resort la organizarea şi funcţionarea învăţământului cooperatist.

d) Elaborează planul general de activitate al organizaţiunilor cooperatiste ciate în cadrul planului de Stat şi urmăreşte executarea lui.

e) Fac operaţiuni economice în legătură cu scopul lor.

Inlesniri acordate cooperativelor

ART. 15.— Pentru sprijinirea cooperativelor consiliul de miniştri va stabili un regim de largi înlesniri fiscale precum şi înlesniri la licitaţii ca: preferinţa, reducerii de garanţii, acordare de avansuri şi altele.

ART. 16. — Consiliul de Miniştri va stabili pentru cooperaţie un regim special de repartizare şi distribuire a produselor industriale a materialilor prime şi mijloacelor de finanţare.

ART. 17.— Litigiile dintre organizaţiile cooperatiste se rezolvă de către organele superioare ale cooperaţiei prin comisii de arbitraj constituite în acest scop ale căror hotărîri sunt obligatorii şi executorii.

ART. 18. — Infracţiunile prin care se aduc prejudicii organizaţiilor cooperatiste de orice fel se judecă cu urgenţă şi precădere de tribunalul în circumscripţia căruia se află sediul cooperativei.

ART. 19. — Uniunile judeţene şi centralele uniunilor pot reprezenta de drept unităţile asociate şi apăra interesele acestora înaintea oricărei instanţe judecătoreşti, precum şi în faţa autorităţilor.

ART. 20. — Organizaţiunile cooperatiste vor fi reprezentate înaintea oricărei instanţe judecătoreşti sau oricărei autorităţi prin delegaţi împuterniciţi.

ART. 21. — Autentificarea actelor organizaţiunilor cooperatiste se va face de către organele puterii locale ;

Uniunile şi centralele uniunilor cooperatiste au dreptul de autentifica actele prin două semnături. Actele autentice sunt executorii fără a mai fi nevoie de investirea cu formula executorie.

Cum se face dizolvarea şi lichidarea cooperativelor

ART. 22. — Organizaţiunile cooperatiste vor urmări creanţele lor prin agenţi proprii împuterniciţi de Ministerul de Finanţe după normele procedurii fiscale.

ART. 23. — Organizaţiile cooperatiste de orice fel fuzionează sau se dizolvă : prin hotărîrea adunării generale sau prin decizia organelor superioare cooperatiste dacă se constată că funcţionarea acestor cooperative nu este folositoare asociaţilor.

In caz de dizolvare se va proceda la lichidarea patrimoniului cooperativelor în conformitate cu dispoziţiunile statutare.

ART. 24. — Actele încheiate de organele de îndrumare şi control ale centralelor Uniunilor cooperative şi alte Uniunilor, aprobate de Consiile acestora fac probă deplnă în justiţie până la înscrierea în falş.

ART. 25. — Averea cooperativelor este apărată în conformitate cu prevederile legii patrimoniului public şi nu poate fi supusă naţionalizării şi nici urmărită pentru creanţele personale ale membrilor lor.

ART. 26. — In caz de abateri grave Centralele Uniunilor pot cere unităţilor subordonate dizolvarea consiliului Cooperativei respective. In cazuri excepţionale pot numji comisii provizorii care vor conduce unitatea respectivă până la adunarea generală a asociaţilor sau delegaţii acestora care va trebui convocată în maximum 30 zile dela data hotărîrii de dizolvare a consiliului alegându-se o nouă conducere.

ART. 27. — In scopul de de a atrage în cooperaţie massele largi ale celor ce muncesc din oraşe şi sate precum şi pentru întărirea organizaţiilor cooperatiste şi intensificarea activităţii lor se va face reînregistrarea membrilor cooperativelor şi controlul părţilor sociale vărsate.

Se va proceda la realegerea consiliilor de conducere ale cooperativelor, alegerea organelor de conducere ale Uniunilor judeţene şi ale centralelor Uniunilor cooperative.

Pentru a aduce la îndeplinire măsurile de mai sus se institue o comisie formată din 5—7 cooperatori.

ART. 28. — Drept norme pentru conducerea activităţii cooperativelor pe lângă dispoziţiile prezentei legi şi ale statutelor respective sunt obligatorii atât instrucţiunile cât şi deciziile organelor superioare cooperatiste.

ART. 29. — Legea pentru organizarea cooperaţiei din 1935 cu modificările el ulterioare precum şi orice dispoziţiuni din alte legi şi regulamente contrare prevederilor prezentei legi sunt şi rămân abrogate.

A 4-a aniversare a eliberării Ungariei

de sub jugul fasciştilor germani

BUDAPESTA 5 (Rador) Cu prilejul celei de a 4-a aniversări a eliberării Ungariei de sub jugul german de către Armata Sovietică, Ministrul Apărării Mihal Farkasz a dat un ordin de zi pe armată în care spune printre altele :

„La 4 Aprilie se împlinesc 4 ani decând glorioasa armată a marei Uniunii Sovietice a eliberat patria de sub jugul fasciştilor germani şi al lacheilor lor unguri, redând poporului ungur libertatea şi independenţa.

In această zi a început o nouă epocă în istoria noastră. Noi am pornit pe calea democraţiei, calea ce duce spre socialism".

Abonaţi-vă la „Opinia"

Poporul englez nu va sprijini niciodată un război antisovietic

Un important articol al deputatului laburist John Wood publicat în „Daily Worker"

LONDRA 5. — Rador). — John Wood membru în Comitetul Executiv al partidului laburist din Scoţia, vice preşedinte al Uniunii minerilor din Scoţia, conducătorul delegaţiei minierilor scoţieni la Congresul Mondial pentru pace dela Paris a publicat un articol în Daily Worker în care se ocupă de pericolul creiat de tratatul Atlanticului de Nord.

„Guvernul laburist englez —scrie Wood— şi-a asumat obligaţii faţă de de cei mai agresivi aventurieri imperialişti ai veacului nostru. Vedem cum în Indonesia armatele de ocupaţie olandeză încearcă să înăbuşe mişcarea de independenţă în ciuda faptului că aceste acţiuni sunt condamnate dela înălţimea forului O. N. U.

Art. 6 al tratatului Atlanticului dă putinţa acestor imperialişti să facă uz de ajutorul armat al membrilor tratatului îndată ce guvernul olandez va declara că mişcarea de independenţă din Indonesia s'ar bucura de ajutorul din afară".

Poporul olandez nu vrea să devină o armă în mâinile capitalului financiar american şi nu va sprijini niciodată un război agresiv împotriva Uniunii Sovietice şi a ţărilor de democraţie populară.

Poporul englez respinge acest tratat şi cere o alianţă cu toate popoarele iubitoare de pace —încheie Wood.

Puternice forţe

ale armatei democrate greceşti

au trecut la atac în regiunea Voion, Grammos şi Smolika

GRECIA LIBERĂ 5 (Rador). Ellas Press ştransmite următorul comunicat al comandamentului general al armatei greceşti :

„La 1 Aprilie 1949 puternice forţe ale armatei democrate greceşti au trecut la atac în regiunea Voion, Grammos, Smolika.

Operaţiile se desfăşoară satisfăcător şi conform planului comandamentului general".

Reduceri pe C. F. R.

pentru echipele culturale

care participă la concursurile de coruri şi jocuri naţionale

BUCUREŞTI 5 (Rador). — Conform aprobării departamentului C.F.R. echipele culturale care participă la concursurile regionale de coruri şi jocuri naţionale ce se vor ţine în ziua de 17 Aprilie a.c. în oraşele Galaţi, Ploeşti, Braşov, Cluj, Oradea, Timişoara, Deva, Craiova, Iaşi, Bacău, şi Suceava vor beneficia de reducerea tarifară acordată călătorilor grupuri dela staţia de îmbarcare până la centrul respectiv şi retur,

Pentru finala concursului care se va ţine la Bucureşti între 28 Aprilie şi 1 Mai a.c. se va acorda prin derogare dela prevederile tarifare o reducere de 50 la sută indiferent de numărul ce compune grupurile.

In acele cazuri reducerea se va acorda în baza delegaţiilor eliberate de Consiliile judeţene sindicale. Staţiile vor emite certificate de reducere iar acela care nu posedă asemenea certificate vor îndruma pe delegatul echipelor la staţia care deserveşte capitala judeţului respectiv pentru obţinerea lor.

In curând taxele de transport calculate cu reducerea arătată mai sus se vor încasa efectiv şi anticipat.

Important comunicat

privind comercianţii şi o categorie de meseriaşi

Direcţia Comercială, oficiul registrului Comerţului face cunoscut tuturor comercianţilor şi meseriaşilor care vând consumatorilor mărfuri sau produse fabricate de ei că sunt obligaţi ca între 5 şi 10 Aprilie a. c. să depună declaraţii de valoarea mărfurilor cumpărate şi vândute în primul trimestru al anului 1949 precum şi declaraţie pentru mărfurile cumpărate şi vândute în cursul anului 1948.

Aceste declaraţii vor cuprinde următoarele rubrici:

1. Denumirea firmei
2. Obiectul comerţului
3. Sediul şi numărul de înregistrare la oficiul comerţului.

Valoarea mărfurilor se va calcula pe categorii de comerţ.

Pentru informaţii detaliate. comercianţi şi categoria de meseriaşi specificată mai sus se vor adresa U. S. I. C-ului.

CONGRESUL

sindicatelor de salariaţi agricoli din R. P. R.

— Ordinea de zi —

BUCUREŞTI 5 (Rador).— In zilele de 9 şi 10 Aprilie se va ţine în Bucureşti cel de al 2-lea congres al sindicatelor de salariaţi agricoli din RPR cu următoarea ordine dezi:

1.—Sarcinile Uniunii Sindicatelor de salariaţi agricoli în lupta pentru întărirea alianţei dintre clasa muncitoare şi ţărănimea muncitoare şi pentru transformarea socialistă a agriculturii.

2.— Probleme economice şi sociale:

a) Noul sistem de salarizare.

b) Contractele colective.

c) Asigurările sociale.

3. —Probleme organizatorice.

4.— Noul statut.

5.— Darea de seamă a Uniunii Sindicatelor de salariaţi agricoli.

6.— Alegerea Comitetului Central.

7.— Diverse.

Noui succese înregistrate de armata populară chineză

SHANGAI 5 (Rador). — Unităţi ale armatei populare chineze se aflau Duminică în apropiere de Singang, situat la 150 km. vest de Nanking.

In sectorul Hopei unităţile armatei populare chineze au ajuns la Cingmen la 50 km. vest de Hankeu.

In BUCUREŞTI

găsiţi zilnic ziarul

„OPINIA"

la chioşcul special al societăţii „SLOVA" din Bulevardul Republicii Nr. 6

ANUL 41 Nr. 775

BIBLIOTECA UNIVERSITĂȚII IAȘI

ABONAMENTE

Lei 360 : 3 luni

„ 5,000 întreprinderi, autorită[ți] pe un an

Atelierele tipografice IAȘI, Str. ȘTEFAN CEL MARE 30-52

4 Pagini 4 Lei

OPINIA

ZIAR POPULAR COTIDIAN

Joi 6 Aprilie 1949

Redacția IAȘI, STR. ȘTEFAN cel MARE Nr. 5[0]

Administrația IAȘI, STR. CUZA VODA Nr. 50

TELEFOANE:

Redacția: Nr. 1209, „ 1210

Administrația: „ 2042

Serv. de noapte: „ 1618

Pentru îndeplinirea Planului de Stat

„1000 metri pânză în fiecare lună pe război de schimb"

este lozinca muncitorilor dela fabrica Țesătura

După o temeinică analiză a posibilităților obiective care ar putea duce la împlinirea și depășirea Planului pe 1949, organizația de Partid și comitetul sindical dela fabrica Țesătura, au ajuns la concluzia că pe cel de al doilea trimestru există premize care să asigure depășirea cu cel puțin 15 la sută a programului de producție. Acestea constă în faptul că au fost și pot fi creiate condiții mai bune de muncă, care să asigure o sporire a productivității muncii. Deosebit de aceasta, în unele secții de țesătorie ale fabricii, datorită întrecerilor socialiste și a noii salarizări, care este un puternic stimulent, din ce în ce mai mulți muncitori, depășesc cu regularitate normele. In acest sens, s'a remarcat că în toate secțiile există țesători care urmărind eliminarea timpilor neproductivi, repeparația războaelor la timp și îngrijirea lor, ca și procesul de producție, realizează câte 1000 metri de țesături lunar pe război într'un singur schimb, deși normele prevăd între 600 și 750 metri. Aceștia sunt însă fruntașii în producție, care abia în ultimul timp datorită schimbului de experiență s'au înmulțit. In baza analizei făcute, la fabrica „Țesătura" în vederea depășirii Planului, a fost lansată lozinca: *„1000 metri pânză lunar pe război pe schimb"*.

Pentru ca aceasta să nu rămână o lozincă stearpă, au și fost luate măsuri, în ceeace privește asigurarea condițiilor mai bune de muncă, o atenție deosebită în privința îmbunătățirii muncii în secțiile de preparație, apret, etc.

Capitaliștii americani

au agravat mizeria masselor muncitoare din Israel

Scrisori revelatoare primite de ieșeni.—Lupta forțelor muncitorești în frunte cu Partidul Comunist din Israel

Ultimele telegrame ale agențiilor de presă vorbesc despre criza economică ce a început să se accentueze în Statul Izrael, despre conflictele tot mai fățișe dintre salariați și patroni.

Origina acestor conflicte trebuiește căutată în demobilizarea unui important contigent de oameni, redându-se astfel „pieții de brațe de muncă" noi șomeri și odată cu aceasta și posibilitatea pe care o au patronii de a alege după voie, mână ieftină de lucru.

Pătrunderea capitalului american

In declarațiile făcute de curând de Robert Nathan, directorul departamentului economic al Agenției Evreești din New-York se spune între altele:

„Profiturile și dividendele investițiilor americane în statul Israel urmează a fi plătite în dolari, fie în echipament industrial fabricat în Statele-Unite".

O serie întreagă de mărfuri importate din aceeași țară, prin împrumutul contractat de guvernul lui Ben Gurion sunt scutite de orice fel de taxă de import.

Industriașii și financiarii din Statele-Unite fac proiecte pentru ridicarea unor fabrici de automobile în Israel, care vor construi vehiculele din piese gata fabricate și importate.

Iată cum guvernul Israeiel, format din reprezentanții cei mai autentici ai marei burghezii au înfeudat complect țara aservind-o trusturilor și monopolurilor de peste ocean. Pentrucă de automobile nu are nevoie tânărul stat în momentul de față lor cei cei care au acordat aceste împrumuturi se preocupă în primul rând să expedieze peste hotarele Statelor Unite mărfurile care se găsesc în surplus pe piața lor internă și pe care trebuie să le exporte.

Un sistem fiscal burghez

In schimb se continuă să se mențină un sistem fiscal bazat pe principiul impozitelor indirecte fapt ce aduce după sine o scumpete excesivă a mărfurilor și produselor de mare consum.

Marii capitaliști care au concentrate în mâinile lor toate produsele, realizează câștiguri fabuloase iar sarcinile fiscale sunt suportate de marea massă a consumatorilor, de muncitori și țărani.

Programul fiscal al guvernului burghez din Statul Israel nu pomenește nimic despre taxele proporționale care ar trebui suportate de financiari; aceștia se bucură de toate înlesnirile.

Prețul mărfurilor continuă să crească însă; societatea industriașilor a cerut înghețarea salariilor, măsură pe care a și luat-o guvernul Ben Gurion care se întrece în a face concesii capitalului autohton și în special celui importat.

Criza pe care au prevăzut-o mai demult economiștii, care a cuprins statele capitaliste nu a întârziat să cuprindă și tânărul Stat înfeudat dolarului.

Scrisori primite la Iași care dau o imagine reală a situației din Israel

Ultimele scrisori primite la Iași vorbesc tocmai despre starea această de nesiguranță și șomaj din Israel.

Astfel, Marica Zizman, într'o scrisoare adresată fratelui ei din Târgu-Frumos vorbește despre lupta grea ce se duce acolo pentru existență.

— „Câștig abia pentru pâine și ce voi mânca a doua zi este o problemă grea și serioasă".

Intr'o altă scrisoare primită de către d-l Iţic Goldștein din str. Dancu Nr. 3 dela M. Rabinovici din Tel-Aviv, se descrie starea neagră în care trăiesc meseriașii de acolo.

Z.

(Continuare în pagina 2-a)

Noul sistem de salarizare trebue aplicat just

Am arătat în repetate rânduri în coloanele ziarului nostru importanța noului sistem de salarizare. El a fost alcătuit în așa manieră încât să corespundă necesităților actuale legate de îndeplinirea Planului de Stat și ridicarea treptată a nivelului de viață a maselor muncitoare.

Salarizarea după cantitatea și calitatea muncii reprezintă, hotărît, un pas înainte pe drumul realizării socialismului, atât prin valoarea morală a echității pe care o satisface cât și în ceeace privește rezultatele ei în lupta pentru doborîrea vechilor norme tehnice și cucerirea celor noui, menite să ridice productivitatea și nivelul general al producției.

Ținând seama de aceste lucruri, Partidul Muncitoresc Român inițiatorul noului sistem de salarizare, a avut în vedere scopul de a oferi fiecărui muncitor, prin noul salar pe care-l va primi, o situație materială mai bună decât înainte.

Intr'un articol de fond organul central al P. M. R. „Scânteia" arată greșelile ce s'au făcut în unele locuri în aplicarea pe teren a nouei salarizări. Sunt astfel muncitori — și „Scânteia" citează cazuri —care au primit mai puțin decât primeau înainte, ceeace nu este admisibil, și ceeace s'a produs acolo unde noua metodă de salarizare s'a aplicat just.

In aceeași sens se arată și în hotărîrile ședinței plenare a C. C. al Confederației Generale a Muncii din 18-19 Martie că „datorită neaplicării juste a acestui sistem de salarizare și datorită unor dispoziții incomplecte date de organele ministerelor de resort, s'a ajuns în unele locuri nu la o mărire a câștigurilor, ci la o scădere a lor".

La aceeaș situație care —cum spune „Scânteia", „nu poate fi tolerată de Partid" s'a ajuns și în unele instituții, procedându-se în mod mecanic, birocratic la încadrări, aplicând schema normării sau diagramele prevăzute de centrale industriale, și încadrând în limitele acesteia. Așa s'a făcut că realitatea, munca efectiv îndeplinită, a fost de multe ori neglijată.

Pentru curmarea acestor stări de lucruri s'au luat măsuri urgente, întreprinderile respective urmând a proceda la o revizuire a încadrărilor făcute, acolo unde s'au produs asemenea greșeli. „Comitetul Central al C. G. M. însărcinează Comitetul Executiv ca împreună cu ministerele de resort să analizeze deficiențele și greșelile comise în aplicarea noului sistem de salarizare și să ia măsuri urgente de îndreptare"—scrie în Hotărîrile Plenarei citate mai sus.

Ceea ce trebue bine stabilit este că acolo unde principiul nouei salarizări a fost respectat și încadrările s'au făcut în mod just, și nu mecanic, rezul-

RADU NAUMESCU

(Continuare în pagina 2-a)

A APĂRUT

„Scânteia tineretului"

A apărut „Scânteia tineretului", organ central al Uniunii Tineretului Muncitor. Prin aceasta s'a îndeplinit una din sarcinile trasate de Rezoluția Plenarei C.C. al P.M.R. asupra activității Partidului în rândurile tineretului: aceea ca tineretul muncitor să aibă „organul său central de presă editat la un înalt nivel ideologic, cultural și tehnic".

O tradiție de luptă

Cu acest prilej, în primul editorial al ziarului, se amintește de tradiția ilegală a presei tineretului comunist: „cu sânge au fost scrise ziarele ilegale ale tineretului comunist". Dar nici o primejdie nu i-a intimidat pe acei ce scoteau „Tânărul leninist" sau „Cazarma". Astăzi ziarul tineretului apare în „lumina regimului de democrație populară", pătrunzând „tinerește, odată cu primăvara, în toate orașele și satele țării".

Angajamente

„Scânteia tineretului" și-a luat angajamentul de a crește tineretul în spiritul dragostei nemărginite față de Partid, de a lupta cu putere împotriva dușmanului de clasă, ajutând organizația unică revoluționară a tineretului, și sprijinind „strădania tinerilor care se iau la trântă cu normele și cu greutățile învățăturii".

Drumul de urmat

„Ne luăm angajamentul să facem să țâșnească din toate paginile noastre lumina vie a învățăturii marxist-leniniste, care ne arată drumul de urmat și ne ferește să bâjbâim prin întunerec"—scrie ziarul, continuând apoi:

„Ne luăm angajamentul să cultivăm cu grijă în rândurile tineretului nostru muncitor, dragostea curată, admirația nemărginită și recunoștința fierbinte față de Marea Țară a Socialismului și față de gloriosul Comsomol Leninist-Stalinist".

Primul număr

al „Scânteii tineretului" prezentat în condiții tehnice deosebite, cuprinde reportaje asupra muncii tineretului din uzine și fabrici, corespondențe, rubrici ca: „Să învățăm", „Sport", „Viața și aventurile lui Mikluho Maklai" —un roman prezentat sub formă de ilustrate, cuprinzând scene din activitatea marelui savant rus.

Beletristică

In acelaşi număr semnează Mihai Beniuc, versuri (Dimineața), Gica Juteș, o schiță (Alexei).

Ziarul mai cuprinde fragmente din însemnările unui responsabil organizatoric de Comsomol, aspecte din lupta oamenilor sovietici cu natura, Rebus, diferite știri și informații interne, o pagină cu „Ultimele știri".

Variată și interesantă din punct de vedere al conținutului cât și ca prezentare tehnică: pagina-

(Continuare în pagina 2-a)

IN 1949 vor fi construite în regiunea Tambov 90 de centrale hidro-electrice

Colhoznicii din regiunea Tambov depun o muncă însuflețită pentru folosirea râurilor.

Pe râul Ține au fost construite două centrale hidro-electrice, un stăvilar și canaluri de iregație. Grație acestor construcții, râul a devenit navigabil pe o lungime de o sută de kilometri.

In anul curent, pe râul Ține vor fi construite 90 de centrale hidroelectrice.

O puternică bază energetică se crează și pe alte râuri ale regiunii. Au și fost construite 82 de hidro-centrale electrice. Numai pe râul Voronej vor fi construite încă 350 de centrale hidro-electrice.

Conferință sanitară la Serviciul Sanitar Județean

In cursul zilei de eri a avut loc la Serviciul Sanitar Județean o conferință la care au participat medicii de circumscripție din județ.

A fost analizată munca depusă în primul trimestru al anului, munca desfășurată conform prevederilor planului sanitar.

S'au luat o serie de măsuri privind intensificarea acțiunilor de medicină preventivă. In numărul viitor al ziarului vom reveni.

IN MARTIE

Peste 7000 rețete

au executat farmaciile policlinicilor din cartiere

In luna Martie, farmaciile policlinicilor din cartiere au înregistrat frumoase realizări, privind deservirea celor bolnavi cu diferite medicamente. Astfel, în cursul acestei luni, la Policlinica No. 1 s'au executat 4401 rețete iar la Policlinica Nr. 2 s'au executat 3000 rețete.

Toate aceste medicamente au fost distribuite celor în drept, în mod cu totul gratuit.

NECULAE FERARU,

îngrijitor de vite la G.A.S. Păcurari Iași, beneficiază de legea asigurărilor sociale

Neculae Feraru din comuna Răducăneni Fălciu deși are 38 de ani, pare cel puțin cu zece ani mai în vârstă. Este îmbătrânit din pricina necazurilor și a vieții de mizerie pe care a dus-o muncind ani de zile pe fosta moșie a lui Gheorghiade din Răducăneni.

Feraru, ca argat la moșie a avut parte de traiul de câine ce l-au cunoscut toți argații moșierului. Noaptea, după o zi de trudă, își hodinea trupul vlăguit pe scândura goală. N'avea hrană omenească, umbla cu stralele peticite.

Intr'un rând, Fieraru a căzut răpus de boală. Omul s'a internat în spital. Nici prin gând nu i-a trecut moșierului să-i acorde vreun sprijin. Argatul a cheltuit din bruma lui de sărăcie până s'a văzut din nou în picioare.

De câteva luni, Neculae Feraru este îngrijitor de vite la Gospodăria Agricolă de Stat Păcurari-Iaşi.

La începutul lunii Martie dânsul nu s'a simțit bine. S'a plâns administratorului Fermei.

Chiar a doua zi, cu adresa Nr. 189 din 3 III 1949, muncitorul permanent Neculae Fieraru este trimis la spitalul Sf. Spiridon pentru a fi internat. Tot timpul cât a fost spitalizat, salariatul a primit leafa, precum și ajutorul ce i se cuvine, potrivit legii asigurărilor sociale, lege de care beneficiază și salariații agricoli.

In prezent, Feraru are un concediu plătit de trei săptămâni.

Cu toate că este în concediu, el dă voluntar ajutor la muncă în Fermă.

Se simte întremat și dornic de muncă.

Cu bucurie în glas și suflet, îmi spune:

M. AD.

(Continuarea în pagina 2-a)

Viața culturală a satelor sovietice

Acum un an intelectualii locali din satul Viasivoc, raionul Pavlograd, regiunea Dnepropetrovsk (Ucraina) au organizat un cerc sătesc de conferințe. Inițiativa fusese luată de organizația de Partid. Astfel a fost întemeiat primul cerc sătesc de conferințe, din Ucraina.

In prezent, Republica Ucraineană numără pe teritoriul ei peste 4000 de cercuri sătești de conferințe, în care sunt întruniți aproximativ 30.000 de conferențiari dintre activiștii satelor.

Astfel de cercuri sătești sunt întemeiate acum în întreaga Uniune Sovietică.

Popularizarea cunoștințelor științifice constituie o importantă latură a educației comuniste a maselor. Statul sovietic și organizațiile obștești au acordat dintotdeauna o mare atenție organizării de conferințe populare pentru oamenii muncii. In URSS există un foarte mare număr de conferențiari profesioniști, care țin conferințe în uzine, colhozuri ș. a. m. d. Birourile de conferințe orășenești și regionale ale Statului și grupele de conferințe raionale au antrenat însă deasemenea întotdeauna în jurul lor și mulți conferențiari externi (colaboratori științifici, profesori, ingineri, medici, etc.)

Deasemenea și sindicatele și organizațiile de Partid au grupe de conferențiari permanenți.

Incepând din vara anului 1947 numărul conferințelor a devenit mult mai mare în URSS. O serie de savanți, scriitori, activiști pe tărâmul social au întemeiat o societate unională de răspândire a cunoștințelor politice și științifice. In fruntea Societății a fost ales, la primul Congres al acesteia, președintele Academiei de Științe a URSS, academicianul Ș. I. Vavilov.

In cursul anului 1948, Societatea a desfășurat o intensă activitate. Au fost ținute 82.000 conferințe cu teme sociale, economice din domeniul științelor naturii, istoriei, literaturii, ș. a. m. d. La aceste conferințe au participat aproape 13 milioane ascultători.

Năzuința către noui cunoștințe crește tot mai mult în toate straturile poporului sovietic. Acest lucru poate fi observat mai ales la sate. Timp de veacuri, în toate țările satul rămânea cu mult în urma orașului din punct de vedere cultural. In Uniunea Sovietică se desfășoară acum un proces de o uriașă importanță istorică: satul se apropie de oraș prin nivelul său cultural, deși cultura, care a devenit un bun al tuturor oamenilor muncii, se desvoltă foarte repede în orașe.

Acest fenomen îmbucurător se datorește marilor succese ale orânduirii colhoznice. Colectivizarea agriculturii a avut ca urmare sporirea bunei stări a țăranilor și lărgirea orizontului lor. Nevoile culturale ale țăranului sovietic devin din ce în ce mai mari. Țăranul sovietic s'a convins că nu pot fi dobândite noui succese pe ogoarele sale decât dacă el își va însuși în mod serios și va aplica ultimele rezultate ale agrotehnicii. Nu nu-

(Continuare în pagina 2-a)

Cronica filmului

Cinema «Sidol» şi «Phoenix»

Victimele Intunericului

„Victimele întunericului" e un film care ne oferă o imagine clară a stadiului la care a ajuns cinematografia germană din zona de ocupaţie sovietică.

Just orientată din punct de vedere al alegerei subiectelor, cinematografia germană din zona de ocupaţie sovietică nu s'a eliberat încă de maniera expresionistă, care are o tradiţie atât de puternică în Germania.

„Victimele întunericului" arată degradarea, desumanizarea omului sub un regim militarist şi în acest sens este un film cu un caracter net progresist.

„Victimele întunericului" este o sarjă îndreptată nu numai împotriva militarismului ci şi împotriva pseudosavanţilor care fac din oameni, cobai în loc să slujească omul, împotriva pseudosavanţilor care aleargă după o glorie efemeră şi care pentru a-şi atinge ţelul nu se dau înlături dela nici o manevră, oricât de josnică ar fi ea. Şi în acest sens filmul are un caracter progresist.

Atmosfera grea, de teroare, de cruzime, de coşmar şi senzualitate a filmului contrastează însă cu subiectul şi acţionează în aşa fel asupra spectatorului încât îl face să-i scape ceeace în intenţia regisorului este esenţial.

Trebue însă să avem în vedere că arta în genere nu poate depăşi anumite limite impuse de condiţiile obiective în care se desvoltă, că ceeace la un anumit stadiu de desvoltare îşi pierde caracterul progresist, într'un stadiu mai înapoiat poate juca un rol mare în mersul înainte al societăţii.

„Victimele întunericului" dacă nu satisface complect cetăţeanul evoluat al unei ţări de democraţie populară, are o influenţă binefăcătoare asupra germanului, care trebue trezit la realitate, care trebue deprins să dărâme idolii cărora se închina până acum.

Şi această influenţă, cu toată atmosfera întunecată, se poate exercita, dacă ţinem seama de jocul expresiv al actorilor, căre a însă l-a dăunat pe alocuri anumite indicaţii ale regiei (tipul nebunului care-şi bate joc de soldatul victimă, tipul savantului) indicaţii ce au adus la caricaturi ce ne amintesc de filmul german îndreptat împotriva birocratismului.

In concluzie, „Victimele întunericului" este un film care merită să fie vizionat. CRONICAR

„Scânteia Tineretului"

(Urmare din pag. I-a)

ţie, clişee, desene, titluri de rubrici, „Scânteia tineretului" aduce o însemnată contribuţie la creşterea tineretului nostru într'un spirit nou, sănătos, în spiritul dragostei de muncă ştiinţific organizată, al adevărului, al luptei împotriva uneltirilor duşmănoase şi a ideologiei decadente.

Noi adresăm colectivului redacţional al „Scânteii tineretului" o caldă urare de: spor la muncă.

Noul sistem de salarizare trebue aplicat just

(Urmare din pag. I-a)

tatele sunt într'adevă bune, iar muncitorii au primit cu entuziasm noile salarii, care au constituit un puternic stimulent în munca lor, şi un salt însemnat în nivelul de trai. Numai o greşită aplicare pe teren a dus pe alocuri la greşeli ca acelea semnalate şi care vor fi îndreptate.

Afirmaţiile răutăcioase şi interesate a duşmanilor de clasă, ale industriaşilor expropiaţi şi ale uneltelor lor care au încercat să se folosească de aceste greşeli în scop de propagandă înveninată de ură împotriva regimului, au primit astfel, prin precizările organului Central al P. M. R. o categorică desmintire, fiind spulberate.

Principiul socialist al salarizării după Cantitatea şi calitatea muncii va duce—fiind just aplicat—la însemnate transformări în ceea ce priveşte condiţiile de viaţă şi rezultatele activităţii oamenilor muncii din ţara noastră.

PUNCTE

Concertul de Vineri

Vineri 8 Aprilie dl. V. Jianu care a dirijat ultimul concert simfonic al Filarmonicei ieşene va apare din nou, de data aceasta ca solist, executând concertul Nr. 2 în re major pentru flaut şi orchestră de Mozart.

Deasemenea

Cu prilejul aceluiaşi concert va apare şi d-na Silvia Feller (canto), profesoară la Institutul de Artă din Bucureşti şi solistă a orchestrei Radio.

D-sa va executa arii de Mozart şi Weber.

Va dirija dl. Achim Stoia.

Teatrul în ţară

La Arad a avut loc de curând o şedinţă de Teatrul de Stat, în vederea montării piesii „Fiul meu" de Gergely Sandor, care se joacă şi la Bucureşti în interpretarea Luciei Sturdza Bulandra, G. Vraca, I. Manolescu, C. Ramadan, etc.

Piesa care cuprinde un fragment din lupta comuniştilor maghiari contra fascismului şi al şovinismului mic-burghez are personagii excelent lucrate de autor, oferind interpreţilor largi posibilităţi de interpretare.

Repertoriul arădan

Teatrul din Arad a pus dealtfel o deosebită grijă în alegerea repertoriului său. Astfel, s'au jucat până în prezent: „O scrisoare pierdută", „M'am născut ieri", „Bădăranii", „Cu pâine şi sare".

Ziarul din Arad de unde am aflat aceste fapte, face o serie de precizări pe marginea şedinţei de lucru cu „Fiul meu" orientându-se după.., procesul verbal încheiat în urma acesteia, ceea ce ni s'a părut curios, şi în tot cazul nerecomandabil.

La Braşov

Teatrul de Stat din Braşov prezintă zilele acestea în premieră „Copilaşul nostru" o comedie de Puiu Maximilian. Direcţia de scenă: Mia Steriadi. Actori cunoscuţi pe care i-am mai întâlnit în distribuţia acestui spectacol sunt: Vally Voiculescu, Vevé Cigalia, V. Siritinovici.

Tot la Braşov se află în pregătire „Intrigă şi amor" de Fr. Schiller.

Festival Mussorgki

Duminică la orele 11 dim. va avea loc în sala Teatrului Naţional un concert simfonic organizat de filiala ARLUS Iaşi în cinstea marelui compozitor rus Mussorgki.

Concertul va fi dirijat de d. V. Jianu, iar solistă este Judith Bercovici (canto).

Scurte ştiri sportive

Zilele acestea au fost constituite două noui districte la Iaşi: aeronautic şi de gimnastică.

*

Petrone Theodor, cazangiu la Atelierele CFR Nicolina unul dintre cei mai valoroşi motociclişti din Moldova a făcut două importante inovaţii în muncă, pentru care a fost premiat cu suma de 40.000 lei.

*

Eri au început în sala OSP, jocurile de şah între licee, în cadrul campionatului Popular.

Vineri se dispută jocurile între campionii sindicatelor.

*

Pe ecranul cinematografului „Timpuri Noui" rulează filmul „Sportul Sovietic". Filmul prezintă printre altele desfăşurarea campionatului mondial de patinaj viteză, disputat la Oslo, unde reprezentantele Uniunii Sovietice au ocupat primele trei locuri. Toţi sportivii Iaşului trebuie să vizioneze pelicula dela „Timpuri Noui".

*

In oraşul nostru au luat fiinţă recent, 4 noui cluburi sportive: Şcoala Tehnică Textilă, Şcoala Pedagogică de Fete No. 2, Sindicatul Funcţionarilor particulari şi Corpul Didactic.

*

Duminică se va disputa, propabil, cel de-al doilea match de hand-ball al anului în deschidere la matchul divizionar de foot-ball CSU—Concordia Ploeşti.

*

Duminică are loc la Brăila finala Zonei de Est, din cadrul Campionatelor Naţionale de Box. Iaşul va fi reprezentat prin Tătărescu Gh., Briceag I. şi Papa Paraschiv.

Din activitatea sportivă dela Şcoala Elementară Mixtă No. 6

La Şcoala Elementară Mixtă No. 6, frecventată în general de copii de muncitori, nu se ştia până la Reforma Invăţământului, de niciun fel de sport.

Odată cu Reforma Invăţământului, şcolarii au început să fie antrenaţi şi în mişcarea sportivă.

Un loc viran de lângă şcoală a devenit teren de sport. In timpul iernii el a fost folosit pentru patinaj. Acum, când s'a desprimăvărat, terenul serveşte pentru foot-ball şi wolley-ball.

Dealtfel, chiar zilele trecute elevii clasei II-a a Şcoalei Elementare Mixte Nr. 6 au susţinut un match amical în compania clasei II-a şcolii Elementare „V. Conta" Nr. 14.

HERŞCU FANY
Invăţătoare

Capitaliştii americani

au agravat mizeria masselor muncitoare din Israel

(Urmare din pag. I-a)

Dumpingul de mărfuri americane face ca localnicii să nu-şi poată exercita meseria lor, să umble fără rost, căutând să obţină de lucru oriunde şi la orice.

Această stare de lucruri se perpetuiază, nu se întrevede nici un fel de îmbunătăţire în viitor.

Iată ce constată şi ce simt pe pielea lor cei plecaţi din cauza unei propagande deşănţate a agenţilor imperialismului.

In astfel de împrejurări nu este deci de mirare dece capitaliştii agită şi acolo chestiunea războiului.

Lupta forţelor muncitoreşti sub conducerea Partidului Comunist din Israel este însă mai dârză ca totdeauna.

Iată ce spune în această privinţă unul din conducătorii Partidului Comunist din Israel, S. Mikunis:

— Masele tineretului şi ale muncitorilor care au luptat cu eroism împotriva imperialismului anglo-american şi a mercenarilor plătiţi ai acestuia, aceste mase care au primit ajutorul politic şi moral al URSS nu vor permite nici ţării noastre să se alăture unui bloc războinic imperialist şi nu vor ridica mâna împotriva Armatei Sovietice, armata de pază a păcii şi independenţei popoarelor".

Toate noutăţile apărute în
Editura P. M. R.
se găsesc la
„Cartea Rusă"

GAZETA DE PERETE

dela Serv. Sanitar Judeţean trebuie să reflecte viaţa şi problemele instituţiei!

Una din caracteristicele esenţiale ale unei bune gazete de perete este reflectarea vieţii din intreprindere sau instituţie. Acest lucru trebuie făcut într'un spirit critic constructiv, arătându-se realizările şi lipsurile în muncă, analizându-se activitatea din diferite sectoare ale întreprinderii sau instituţiei.

Dacă numeroase gazete de perete din oraşul nostru au făcut progrese în această privinţă, mai sunt unele care nu şi-au înţeles pe deplin rostul pentru care sunt realizate.

Un astfel de exemplu negativ îl constituie gazeta de perete dela Serviciul Sanitar Judeţean. Această gazetă nu reflectă întru nimica viaţa din instituţie, problemele care preocupă salariaţii din diferite servicii. Gazeta de perete se limitează la o serie de articole cu caracter general, fără ca absolut nici unul să cuprindă aspecte din munca salariaţilor Serviciului Sanitar Judeţean.

Acest mod de a realiza o gazetă de perete este cu totul greşit. Comitetul de radacţie de la Serviciul Sanitar Judeţean trebuie să se preocupe serios de această problemă, să facă din gazeta lor de perete o armă preţioasă în lupta şi munca salariaţilor acestei instituţii.

Neculae Feraru

(Urmare din pagina I-a)

— Aici la Iaşi, la Ferma Statului, ştiu pentru ce muncesc şi pentru cine muncesc. Şi fiindcă ştiu lucrul acesta lucrez cu dragoste. Dar şi Ferma are grijă de noi, salariaţii. Avem hrană bună şi îndestulătoare, dormim în camere curate cu aşternut curat şi dacă a fost să mă îmbolnăvesc, am avut sprijin. — cum se cuvine.

Cuvintele îngrijitorului de vite Neculae Feraru dela Ferma de Stat Părcurari exprimă gândurile tuturor salariaţilor dela Gospodăriile Agricole de Stat.

Comunicarea publică a Institutului de Istorie al Academiei R. P. R., Secţia Iaşi

Duminică 3 Aprilie a. c. în Amfiteatrul A. D. Xenopol, a avut loc cea de a II-a comunicare a Institutului de Istorie al Academiei RPR Secţia Iaşi.

Dl. conf. univ. M. Petrescu Dâmboviţa a făcut o comunicare despre „Rezultatele săpăturilor arheologice din cuprinsul şantierului naţional „Ana Pauker".

S'au prezentat descoperile întâmplătoare făcute de brigadieri în timpul lucrului de pe şantier şi săpăturile arheologice executate cu concursul brigadierilor la Măstăcani, Stoicani şi Balinteşti timp de 2 luni.

Cele mai multe descoperiri arheologice datează din epoca organizării societăţi primitive de mezolitic (epoca de transfer dela paleolitic la neolitic) şi până la începutul celei de a doua epoci a fierului, (sfârşitul secolului V înaintea erei noastre).

In sistemul de clasificare a lui Morgan şi Engels, aceste legi ale evoluţiei de aproximativ 3 milenii, s'ar putea cuprinde între treapta superioară a sălbăticiei şi treapta superioară a barbariei, când societatea primitivă era în descompunere.

După urmele arheologice găsite pe dealul Băzanul de la Tg. Bereşti, se pare că populaţia autohtonă de pescari şi vânători din mezolitic, a sălăşluit şi în această regiune din Nordul judeţului Covurlui.

Prin săpăturile efectuate la Stoicani, Măstăcani, Balinteşti şi Frumuşiţa, s'au determinat aspecte de cultură primitivă prin mai multe aşezări şi cimitire din neolitic şi până la începutul celei de a doua epoci a fierului.

Cu prilejul prezentării descoperirilor arheologice, s'au indicat amănunte cu privire la felul de viaţă al oamenilor din societatea primitivă, care au locuit în aceste regiuni din Sudul Moldovei.

In afară de acestea, s'au semnalat şi câteva descoperiri, aparţinând crâsduirii feudale, dintre care prezintă o deosebită importantă scările de şea din fier placat cu argint aurit, găsite lângă Galaţi, pe teritoriul comunei Vânători.

Rezultatele cercetărilor arheologice din Lunca Prutului, dovedesc că prezenţa arheologilor pe şantiere e de reconstrucţie ale RPR, este necesară. In planu de lucru, al Secţiei de Istoria a Academiei R.P.R., s'a prevăzut pentru anul acesta şi supravegherea arheologică a lucrărilor efectuate pe marile şantiere naţionale.

Aici s'a luat exemplu dela arheologii sovietici, care au descoperit lucruri importante cu ocazia noilor construcţii, lucrări care apoi au fost publicate de către Institutul de civilizaţie materială M.A.R. din Leningrad.

Comunicarea a fost urmărită cu atenţie şi a prilejuit o serie de discuţii interesante.

Viitoare şedinţă a Institutului va avea loc în ziua de 17 Aprilie 1949.

VIAŢA CULTURALA A SATELOR SOVIETICE

(Urmare din pagina I-a)

mai Statul ci şi colhozurile alocă importante mijloace în vederea desfăşurării la sate a activităţii culturale. Colhozul Lenin din raionul Kirsanov, regiunea Tambov, a cheltuit, de pildă, în scopuri culturale 147.000 ruble în 1947, iar în 1948 cu o sută de mii ruble mai mult.

Reţeaua de şcoli, cluburi biblioteci, se lărgeşte literalmente în fiecare lună în satele Uniunii Sovietice. După date oficiale în 14 regiuni ale Republicii Federative Ruse au fost construite în 1948, aproape o mie de noui clădiri pentru diferite instituţiuni culturale.

Avântul economic politic şi cultural al satului sovietic a dat naştere şi organizării în massă a cercurilor săteşti de conferinţe. Fiecare sat tinde acum să aibă un cerc de conferinţe al său. Astăzi sunt ţinute cu mult mai multe conferinţe ştiinţifice decât înainte, când conferenţiarii erau aşteptaţi să vie dela centrul raional sau regional.

Sovietele regionale şi raionale acordă cel mai larg ajutor cercurilor săteşti de conferinţe. Ele trimet programe cu subiecte pentru diferite conferinţe, indicaţii bibliografice pentru fiecare temă, colecţiile de conferinţe editate de Societatea unională pentru răspândirea cunoştinţelor politice şi ştiinţifice şi de birourile de conferinţe ale Statului, etc.

Deasemeni trebue să mai fie subliniată încă o împrejurare, care a făcut posibilă largă mişcare în vederea organizării unor cercuri săteşti de conferinţe: enorma creştere a numărului de intelectuali în URSS. Astăzi există în URSS 13 milioane de persoane cu ocupaţii intelectuale. Dintre acestea 10 milioane de persoane şi-au făcut studiile după Revoluţia din Octombrie. O importantă parte din această imensă armată lucrează la sate.

Aceşti intelectuali au ieşit din rândurile poporului, fiind strâns legaţi de acesta. Invăţătorul sau medicul rural este fiu de ţăran muncitor. In anii regimului sovietic s'au format din sânul familiilor ţărăneşti din satul Dimer, de pildă, din regiunea Kiev, 131 învăţători, 32 tehnicieni, 14 agronomi, 11 medici, 2 artişti, 4 ingineri, 2 generali, mulţi ofiţeri, ş. a. m. d.

E firesc deci ca o asemenea pătură intelectuală să fie însufleţită de năzuinţa patriotică de a aduce cât mai mare folos ţării şi poporului său.

Marile proporţii pe care le-a căpătat activitatea cercurilor săteşti de conferinţe sunt vădite, de următoarele date referitoare la regiunea Leningrad: 1490 de conferenţiari au ţinut în decurs de un an 16.500 conferinţe. In total, în colhozurile acestei regiuni au fost ţinute într'un an 25.000 conferinţe. Impreună cu grupele săteşti de conferenţiari au participat la activitatea cercurilor de conferinţe şi conferenţiarii grupelor raionale şi birourilor regionale de conferinţe, ai organizaţiilor de Partid şi al Societăţii unionale pentru răspândirea cunoştinţelor politice şi ştiinţifice.

Iată câteva conferinţe care au fost ţinute anul trecut în diferite colhozuri: „Originea şi desvoltarea vieţii pe pământ", Originea omului, „Cum crează omul cu ajutorul ştiinţei noui soiuri de plante şi animale", „Sistemul rotaţiuni culturilor în agricultură", „Marele biolog şi transformator al naturii, I. V. Miciurin", „Marele critic rus V. G. Belinski" ş. a. m. d. Au fost ţinute deasemenea multe conferinţe cu subiecte din Istoria U.R.S.S., istoria Partidului Comunist (b) al Uniunii Sovietice, conferinţe despre mari scriitori, ş. a. m. d.

Mişcarea patriotică a intelectualilor dela sate în vederea creării cercurilor săteşti de conferinţe contribuie la satisfacerea setei de cunoştinţe a colhoznicilor. Statul socialist capătă astfel un preţios ajutor în eforturile pe care le face pentru a răspândi cultura în satele sovietice.

Maşina de scris (Dactilografia)

se poate învăţa de *oricine* la *orice* vârstă şi cu *oricâte* clase de şcoală. Cursul durează între 15 Zile şi 3 luni. SINDICALIŞTI cu carnet au REDUCERE. Se eliberează *Certificat de absolvenţă*.

Se scrie, se copiază şi se traduce acte de orice fel.

Inscrierile se fac la *„Cursul practic* de *Steno-dactilografie* din str. *Muzelor* Nr. 9 (vis a vis de Liceul „Oltea Doamna".

Abonaţi-vă la „Opinia"

In BUCUREŞTI
găsiţi zilnic ziarul
„OPINIA"
la chioşcul special al societăţii „SLOVA"
din Bulevardul Republicii Nr. 6

Comunicat important

pentru văduvele din pogrom care au primit titlurile

Văduvele mai jos notate trebue să se prezinte la Bir. I.O.V.R. al Comitetului Democrat Evreesc Iaşi în termen de 24 ore, în caz contrar li se anulează pensia.

Zilberman Sosa, Saia Rebeca, Uşer Sali, Tobias Freida, Simon Clara, Rotenberg Elis, Siber Mali, Spaner Mischi, Zilberman Beila, Spiegler Sura Leia Brana, Rozner Liba, Simca Ana Ghitla, Soenfeld Rifca, Zeilig Riven Eti, Nagler Sura, Zaharia Malca, Zingner Malca, Struiovici Eti Hana, Şmil Roza, Solomon Luţa, Zilberman Maria, Şloim Frima, Zeilig Estera, Zeilig Malca, Texler Sima, Schvartz Lifşa, Sreifel Ghizela, Solomon Estera, Ovici Sura, Pinenn Rebeca, Vais Haia Sura, Peisech Şeindla, Rabinovici Avram, Solomon Peisa, Peretz Debora Mariem, Spindel Sofia, Şloim Cnena, Schvartz Sura, Zeid Estera, Reizel Heina Basa, Nadler Sura, Şmilovici Eti, Schehter Klecia, Stoleru Mariem Bichia, Politzer Tauba Feiga, Schvartz Edla, Iţic zis Zilberman Base, Zwibel Mina, Weissman Malca, Moise Feiga, Leib Golda, Leopold Mina, Moise Tipra, Nulman Basea, Şmil Ciorna, Moise Ida, Braunştein Ana Rifca, Burăh Hava Seindla, Cizmaru Mina, Iosef Malca, Şmil Nehama, Leib Hana Clara.

Saiaba Feiga, Pincu Golda, Vexler Sura, Spiegler Pepi, Şloim Ernestina Hana, Nadler Feiga, Schvarzman Marian, Moscovici Heina Malca, Goldman Sura, Rotenberg Malca, Zaharia Sura Rifca, Grossman Sosa Liba, Segal Beila Leia, Rudic Aron şi Estera Rifca, Maratz Ruhla Abramovici Dina, Abramovici Rifca, Solomonovici Sura Ghita, Tremurici Ruhla, Bercu Roza, Zamosteanu Estera, Reicher Feiga, Marcu Raşela, Leizer Eti, Burah Slima, Tamasis Mina, Goldenberg Eti, Pitaru Hanta, Zalman zis Zelmen Ricla, Bercu Liba, Goldner Mahlea, Grinberg Dobrice, Cohn Liba, Şmilovici Minta, Solomon Nesea, Herşcovici Ana, Marcovici Elca, Iţicovici Till, Nută Paulina, Leib Sofia, Tararu Blima, Solomon Hana Feiga.

Economii

realizate la CFR Nicolina

In urma iniţiativei luate de către organizaţia de bază, muncitori tâmplari dela secţia II vagonaje a Atelierelor CFR, au colectat în cursul lunei Martie 16 metri cubi de scânduri de podea veche dela vagoane, care nu puteau fi întrebuinţate, neavând canturile bune.

Ei au adus aceste scânduri la maşinele de tâmplărie, trăgându-le canturile apoi masându-le din nou la vagoanele în reparaţie.

Costul unui metru cub de scânduri fiind de 3900 lei, economia realizată de aceşti muncitori tâmplari s'a ridicat la 62.400 lei.

ŞTEFAN BUTNARU
coresp.

Şi la C. A. M.

Până de curând, la cele cinci maşini de confecţionat ţigarete ale Manufacturii de Tutun, datorită faptului că orificiile de absorbire funcţionau defectuos, se pierdea zilnic o cantitate de tutun, care putea fi foarte uşor întrebuinţat în procesul de producţie.

Mecanicii acestor maşini, dându-şi seama că acest tutun măreşte într'o mare măsură procentul de deşeuri nerecuperabile, el fiind astfel amestecat cu pulberea de tutun, care nu mai poate fi bun pentru întrebuinţare şi-au îndreptat atenţia înspre o mai bună funcţionare a orificiilor de absorbire, căutând ca ele să dea o presiune mai mică, decât până acum, astfel ca să se poată separa tutunul bun de pulbere.

In urma acestei preocupări puse în aplicare imediat, s'a reuşit ca în 3 săptămâni să se facă o economie de aproximativ 250 kgr. tutun. a cărui valoare se ridică la 125.000 lei.

Cum funcţionează farmaciile din localitate

In cadrul măsurilor generale luate în urma Decretului de naţionalizare a unităţilor sanitare particulare, în Iaşi au fost deschise un număr de 11 farmacii păstrându-se prin rotaţie, serviciul de noapte a se asigura continuitatea aprovizionării populaţiei cu medicamente.

In acest timp, comisiunile de preluare a unităţilor sanitare, procedează la lucrările de primire şi de inventariere, specificate prin decretul de naţionalizare.

Pânzeturi distribuite

ţărănimii muncitoare de Magazinul de Stat „Iaşul" din Huşi

Zilele acestea federala „Fălciu" Huşi a repartizat şi distribuit prin mag. de stat „Iaşul" filiala Huşi, la cooperativele din jud. Fălciu prima tranşă de ţesături de bumbac de 80.000 metri.

Prin cooperativele respective ţărănimea muncitoare va avea astfel posibilitatea să se aprovizioneze cu pânzeturi.

HERMAN ALPERN
coresp.

Informaţiuni

Inspectoratul Regional al Muncii şi Prevederilor Sociale

aduce la cunoştinţa celor interesaţi că fondurile pentru întreţinerea copiilor orfani daţi la familiile crescătoare au sosit şi plata se va face de către Inspectoratul Regional al Muncii şi Prevederilor Sociale, la domiciliul fiecărei familii.

Plata se va face zilele acestea pentru lunile Ianuarie, Februarie şi Martie.

Insemnată cantitate de vin dosită

Organele Miliţiei Economice au prins pe Hună Mendel din strada Ilie Pintilie, transportând într'o căruţă cantitatea de 60 kg. vin.

Fiind întrebat de proveniena vinului, acesta a declarat că l-a cumpărat dela Dănulescu Eliza din strada Berthelot 3.

Făcându-i-se o percheziţie domiciliară, s'a găsit ascunsă în pivniţă cantitatea de 1000 kg. vin vechi, care n'a fost declarat.

Susnumitei i s'au dresat acte de dare în judecată pentru sabotaj economic.

Citiţi „OPINIA"

R. P. R.
Primăria Municipiului Iaşi

COMUNICAT

Primăria Municipiului Iaşi aduce la cunoştinţa tuturor proprietarilor de autovehicule şi vehicole de tracţiune animală, că în conformitate cu dispoziţiile legii Nr. 1 din 1 Ian, 1949 publicată în M. O. Nr. 1, plata taxelor se face trimestrial în prima lună a trimestrului ; la orice plată făcută după această dată se vor aplica sancţiunile prevăzute de lege.

In acest scop şi în conf. cu art. 22 din legea Nr. 1 din 1 Ian. 1949, toţi proprietarii de autovehicule şi vehicole cu tracţiune animală se vor prezenta la Biroul Percepţiei Comunale pentru a-şi ridica permisul fiscal în care se va nota plăţile făcute. Se vor prezenta pentru preschimbare şi proprietarii de autovehicole cu permise fiscale vechi.

Toţi acei ce nu se vor conforma prezentului comunicat şi care vor fi găsiţi în neregulă li se vor retrage permisul şi foaia de circulaţie fiind pasibili totodată de contravenţiile prevăzute în legea pentru aplicarea taxelor comunale.

Mica Publicitate

PIERDUT carnet dela Cooperativa „6 Martie" şi carnet de Sindicat, pe numele Medy Fisbach. Rog găsitorul a le aduce în str. Eminescu Nr. 12.
Contrar le declar nule.

PIERDUT 2 cartele de alimente B. 285568 şi D1 884201 pe numele Wilke Sebastian şi Margareta Wilke CFR. Le declar nule.

PIERDUT buletinul populaţiei Nr. 686 pe numele Polisciuc Irina com. Bucium Iaşi. Il declar nul.

PIERDUT un brevet de cârciumă Nr. 120629 pe numele Ioan Boldur şi Silvestru Ioan Sos. Ilie Pintilie 79. Il declar nul.

PIERDUT cartelele de îmbrăcăminte pe numele Dr, A. Haber, Ivette Haber şi Ada Haber, eliberate de C.F.R. Le declar nule.

PIERDUT cartela de alimente D1 pe numele Gavrilaş Neculai Inspectoratul şcolar Iaşi. O declar nulă.

PIERDUT buletinul populaţiei, carnet CFR, actul de căsătorie şi diverse acte pe numele Domnică Tauşanu Sos. Naţională 108. Le declar nule.

CUMPAR urgent docar de 4 persoane în stare bună cu un cal. Vârsta maximă 6 ani, cu hamurile respective.
Adresaţi Institul de Artă (Cuza-Vodă 20) între orele 12-13 în fiecare zi.

PIERDUT cartela de îmbrăcăminte C. pe numele Moldoveanu Ecaterina, fabrica Ţesătura. O declar nulă.

PIERDUT Livret Militar ctg. 1932 pe numele Şaramet Dumitru fruntaş com. Probota jud. Iaşi, îl declar nul.

PIERDUT foaia circulaţie Nr. 162 pe numele Iosif Michel. O declar nulă.

VAND cu 5000 lei aparat de radio „Mende" 2 plus 1, 2 lungimi undă, — adresaţi la ziar.

PIERDUT 3 cartele de alimente şi anume C. Nr. 503839, D1 Nr. 875794 şi D1 Nr. 875795 pe numele Gârlea Neculai, Policlinica Nr 2 insp. Sanitar. Le declar nule.

A APARUT
SĂPTĂMÂNALUL
VEAC NOU

Săptămânal politic, cultural, social, economic al „Asociaţiei Române pentru strângerea legăturilor cu U.R.S.S."—A.R.L.U.S.

VEAC NOU va oglindi actualitatea sovietică

VEAC NOU va înfăţişa lupta U.R.S.S. pentru pace şi democraţie, împotriva atâtătorilor la război

VEAC NOU va contribui la cunoaşterea măreţelor înfăptuiri ale poporelor sovietice înlesnind însuşirea bogatei lor experienţe pentru clădirea socialismului în R.P.R.

CITIŢI IN FIECARE SĂPTĂMÂNĂ

VEAC NOU

La „Cartea Rusă"
se găseşte
I. V. STALIN
1. Problemele Leninismului
2. Opere vol. I

Cinematografele „SIDOLI" şi „PHOENIX"
Prezintă ASTĂZI o nouă şi puternică dramă
Realizare Germană. Producţie 1948
Victimele întunericului
cu Kurt Meisel, Zülch Richard, Haussler şi Eckard Paul Hencheis
COMPLECTARE JURNAL O.N.C

Cinema „TIMPURI NOUI"
Muncitori, Technicieni, Intelectuali, Studenţi, Elevi şi Eleve
Vizionaţi filmele documentare ştiinţifice
AZI şi în zilele următoare
OSTANKINO — DIN VIAŢA CELULEI
Tehnicolor
SPORTUL SOVIETIC — METEORIŢII
Ştiinţa şi Technica Nr. 92
Complectare cel mai nou jurnal U.R.S.S. DE AZI (Nr. 5)
INTRARE GENERALA 15 LEI
Reprezentaţiile încep la 2,30 iar ultima seara la 8,30

CIRCUL
Metropolis
Prezintă un program cu cei mai buni artişti internaţionali
Spectacolele vor avea loc în fiecare seară la orele 8.30
— PREŢURI POPULARE —
MATINEU: Miercuri, Sâmbătă şi Duminică la ora 4.30

„Moldova"
Societate Comercială de Stat
a pus în vânzare la toate magazinele sale de desfacere, vopsele de ouă în culorile roş verde mov (stânjeniu), orange (portocaliu) şi maron (cafeniu), la preţul de lei 10 plicul
(Vopselele fiind alimentare şi de o calitate superioară (dela fabrica „Coloranii") dau rezultate precise şi spornice)

Provincia

Huşi

Comitetul Democratic Evreesc din Huşi reorganizându-se conform sarcinilor trasate de Rezoluţia Biroului Politic a C.C. al P. M. R. în chestiunea naţională a pornit aşa cum era firesc la o intensă muncă de lămurire şi îndrumare a masei muncitoare evreeşti, o campanie susţinută de combatere a naţionalismului şovin-sionist.

Munca culturală care constitue în această perioadă baza activităţii C.D.E.-ului înregistrează zi de zi noui succese.

Astfel a luat fiinţă pe lângă C.D.E. Huşi o orchestră formată din 12 tovarăşi, elemente muncitoare evreeşti care au dragostea şi aplicaţii pentru muzică.

SCHROTTER A.
coresp.

AZI o mare PREMIERA SOVIETICA
la cinema
„Maxim Gorki"
(fost Trianon)

A APARUT
IN EDITURA C.G.M.:
P. ORLOV
Cei ce construesc uzine şi case
I. BORODSKI
Comitetul de întreprindere în fruntea întrecerilor

PROGRAMUL VIITOR
La Cinema
Maxim Gorki
(Fost Trianon)
Dragoste şi Muzică
LILIAN HARVEY
LOUIS JOUVET
Bernard LANCRET
în
SERENADA
Un episod din viaţa compozitorului
Franz Schubert

Filarmonica de Stat „Moldova"
Sala Teatrului Naţional
Vineri 8 Aprilie 1949 ora 20,30
CONCERT SIMFONIC
Conducerea muzicală Achim Stoia
Soliştii Silvia Feller — canto
profesoară de canto la Institutul de Arte Buc.
solistă a Soc. de Radio-difuziune Bucureşti
Vasile S. Zianu — flaut
PROGRAM:
1. GLUCK: Uvertura la Ifigenia în Aulida (în prima audiţie)
2. MOZART: Concert No 2 în re major pentru flaut şi orchestră. Solist V. Zianu
3. a) MOZART: Arie de Concert
b) WEBER: Arie din Freischutz
c) MOZART: Arie din Cosiantutte
Solistă Silvia Feller canto
4. BEETHOVEN: Simfonia 5-a
Preţul locurilor Lei 65, 55, 40, 25
Biletele la Agenţia „THALIA"
Publicul este rugat a-şi procura biletele din timp pentru a evita aglomerarea la Casa. Concertul începe la ora anunţată. Uşile se închid cu cinci minute înainte. După începere, intrarea în sală este oprită

Societatea Comercială de Stat
Centrocom Hârtie
Depozitul Iaşi
Str. Ştefan cel Mare 71 (cont Virament Nr. 316)
face cunoscut că pe lângă depozitul nostru de desfacere a hârtiilor, cartoanelor, mucavalelor, saci, sfoară de hârtie, carton asfaltat etc, a mai înfiinţat o
Secţie de Papetărie
pentru desfacerea articolelor produse de fabricile: Flamura Roşie, Fabrica Română de creioane, Tramepa şi Deropa
Depozitul nostru stă la dispoziţia Cooperativelor urbane şi rurale, a magazinelor de Stat, librăriilor: „Cartea Rusă" şi „Librăria Noastră", deservirea lor cu toate aceste produse
Comenzile din provincie vor fi însoţite de un aconto de circa 50 la sută din valoarea mărfurilor

ULTIMELE ŞTIRI

Popoarele din zona dolarului protestează vehement împotriva Pactului Atlantic

ROMA 6 (Rador).—Autoritățile italiene au luat măsuri polițienești speciale pentru a împiedica demonstrațiile împotriva semnării tratatului Atlanticului de Nord.

In centrul Romei au fost trimise patrule polițienești în timp ce formațiuni motorizate circulă în întreg orașul. Cordoane de poliție și puternice unități militare au fost postate în jurul ambasadei americane.

In ciuda acestor măsuri de intimidare masele muncitoare din Italia și în deosebi dela Roma continuă să exprime în mod public indignarea lor față de includerea Italiei în tratatul Atlanticului de Nord.

In Danemarca

COPENHAGA 6 (Rador).—Ziarul Land og Folk comentând semnarea tratatului Atlanticului de Nord scrie că semnătura pusă în numele poporului danez pe acest tratat nu este valabilă și nu impune poporului nici un fel de obligațiuni.

In Germania

BERLIN 6. (Rador) — Ziarul News Deutschland anunță că, luând cuvântul la un meeting ce a avut loc la Nuerenberg, președintele Partidului Comunist din Germania occidentală, Max Reimann, a declarat:

„Tratatul Atlanticului este o conspirație a imperialiștilor anglo americani ațâțători la un nou război, împotriva păcii. Scopul acestui pact este deslănțuirea unui război de agresiune împotriva Uniunii Sovietice și a țărilor de democrație populară.

Tratatul Atlanticului este special periculos pentru poporul german", a declarat în încheiere Max Reimann.

Acord comercial între Republica Populară Bulgaria și R. P. Albania

SOFIA 6. (Rador).—Agenția bulgară de știri anunță sosirea în Bulgaria a unei delegații comerciale albaneze care va duce tratative în vederea încheierii unui acord comercial pe 1949 între Republica Populară Albania și R. P. Bulgaria.

Remanierea guvernului democrat provizoriu al Greciei Libere

GRECIA LIBERĂ 6 (Rador) Elias Press transmite că guvernul democrat provizoriu al Greciei Libere a fost remaniat.

In urma remanierii, participă la nonul guvern reprezentanți ai Partidului Comunist Grec, ai partidului agrar din Grecia, frontul popular de eliberare, Confederației Generale a Muncii din Grecia și ai Uniunii Cooperativelor agricole din Grecia.

Noul guvern democrat provizoriu a hotărât să acorde o amnistie generală pentru toate crimele săvârșite până astăzi împotriva poporului cu excepția câtorva mari criminali.

In acest scop va promulga un decret lege.

GRECIA LIBERĂ 6 (Rador)

Noul succese ale Armatei democrate grecești

GRECIA LIBEPĂ 6. (Rador) — Elias Press transmite următorul comunicat al comandamentului general al armatei democrate grecești:

„Operațiunile ofensive ale unităților armatei democrate din regiunea Voio-Gramos-Smolika se desfășoară satisfăcător.

Forțele dușmanului au fost încercuite. Toate încercările dușmanului de străpungere a încercuirii au fost respinse. Operațiunile continuă conform planului comandamnntului general. Pierderile dușmanului în morți, răniți, prizonieri și materiale de război sunt foarte mari".

Massele țărănimii muncitoare maghiare vor adânci și mai mult legăturile frățești cu masele țărănimii muncitoare române

— Telegrama C. C. al Uniunii Populare Maghiare adresată C. C. al P. M. R.

BUCUREȘTI 6 (Rador). — Telegrama trimisă de C. C. al Uniunii Populare Maghiare către C. C. al P.M.R. București.

Conferința C. C. al Uniunii Populare Maghiare ținută în 1-2 Aprilie la Sfântu-Gheorghe și-a însușit cu însuflețire rezoluția C. C. al P. M. R. asupra sarcinilor Partidului în lupta pentru întărirea alianței clasei muncitoare cu țărănimea muncitoare și pentru transformarea socialistă a agriculturii. După prelucrarea acestei rezoluții de mare însemnătate, C. C. al Uniunii Populare Maghiare își ia angajamentul, că va mobiliza întreaga organizație pentru a urma linia trasată de P. M. R., forța conducătoare a democrației noastre populare, în lupta pentru întărirea alianții clasei muncitoare cu țărănimea muncitoare peutru transformarea socialistă a agriculturii.

Masele țărănimii muncitoare maghiare vor adânci și mai mult legăturile frățești cu masele țărănimii muncitoare române, cu care au împărtășit secole dearândul soarte exploatării feudale și capitaliste. Prin îndeplinirea sarcinilor noastre imediate, ce reies din rezoluția C. C. al P. M. R. prin lămurirea țărănimii sărace și mijlocașe, prin lupta comună, împotriva uneltirilor exploatării chiaburești, și prin asocieri de muncă independent de naționalitate, vom contribui la crearea viitorului socialist al satelor noastre, urmând exemplul măreț al Uniunii Sovietice.

C. C. al Uniunii Populare Maghiare din România

Mari pregătiri pentru expoziția artelor plastice din Uniunea Sovietică

MOSCOVA 6 (Rador). — Comitetul pentru artă de pe lângă Consiliul de Miniștri al U.R.S.S. a ținut la 4 Aprilie ședința de pregătire a expoziții artistice unionale din anul 1949.

Peste 1800 de sculptori, pictori și desenatori din Moscova, Leningrad și alte orașe ale Uniunii Sovietice ce pregătesc pentru această expoziție a artelor plastice Sovietice.

Scurte știri externe

CAIRO 6 (Rador).—Ziarele din Cairo anunță că la frontiera cu Transyordania în apropiere de portul Akaba au fost concentrate în cursul ultimelor 2 săptămâni numeroase trupe ale Abisiniei saudite.

*

HAGA 6 (Rador).—Teroarea exercitată de olandezi în Indonesia este atât de mare încât chiar ziarul Het Porol, organul partidului laburist compară crimile săvârșite de comandamentul trupelor olandeze, cu atrocitățile comise de hitleriști în timpul ocupației.

*

RIO DE JANEIRO 6 (Rador).—Agenția braziliană de informație, anunță că sindicatul muncitorilor din industria uleiurilor vegetale și din statul San Paolo au adresat guvernului un protest împotriva importării din Statele Unite a unei mari cantități de grăsimi, deși existau în Brazilia mari cantități de uleiuri vegetale și grăsimi animale.

*

PARIS 6 (Rador). — Organul Central al Partidului Comunist Spaniol, Nundo Obrero, publică lista celor 31 de antifasciști spanioli care au fost arestați de autoritățile franchiste și a căror viață este în pericol.

Ziarul cere organizațiilor democratice din întreaga lume să înceapă o campanie de solidaritate pentru a salva viețile acestor antifasciști spanioli.

Decizia Ministerului Comunicațiilor privind transporturile interurbane de persoane și bagaje pe traseele deservite de R. A. T. A.

BUCUREȘTI 6 (Rador) Print'o decizie a Ministerului Comunicațiilor, publicată în Buletinul Oficial, transporturile publice interurbane de persoane și bagaje cu autoturisme și taximetre, pe traseele deservite de R.A.T.A. se pot efectua numai în baza unei autorizațiuni prealabile dată de această administrație publică.

Verificarea tuturor declarațiilor de auto-impuneri

Sancționarea evaziunilor fiscale

BUC. 6 (Rador). — Ministerul Finanțelor a fost sesizat, în ultima vreme, de faptul că unii contribuabili comercianți, industriași și meseriași asimilați acestora, din sectorul particular, comit evaziuni fiscale prin faptul că nu declară sincer veniturile realizate lunar, cu prilejul auto-impunerilor.

Deși cei în cauză au primit toate lămuririle asupra modului cum trebue întocmită o declarație și, mai ales, asupra obligativității declarării sincere a veniturilor realizate, totuși sunt prezentate fiscului elemente cari, dela prima vedere, se constată că nu corespund realității.

Pentru curmarea acestei stațiuni, Ministerul de Finanțe a hotărât verificarea tuturor declarațiilor de auto impuneri depuse de contribuabili în luna Februarie Martie și Aprilie a. c.

Cei ce vor fi descoperiți de organele fiscale că nu au declarat sincer cifra de afaceri realizată vor fi supuși sancțiunilor prevăzute de legea pentru sancționarea evaziunilor fiscale.

In acelaș timp pentru a se da posibilitate celor cari vor să intre în legalitate de a plăti diferențele de impozite sustrase, ministerul Finanțelor a acordat un ultim termen până la data de 30 Aprilie a. c.

Contribuabilii comercianți, industriași și meseriași asimilați acestora vor depune o declarație-borderou suplimentară în care vor arăta cifra de afaceri nedeclarată în lunile Ianuarie, Februarie, Martie și Aprilie.

Cei care plătesc impozitele sustrase până la 30 Aprile a.c., nu sunt pasibili de sancțiuni fiscale și penale.

După această dată se vor dresa acte de contravenție celor care vor fi găsiți că nu au depus declarații suplimentare pentru veniturile sustrase în lunile Ianuarie, Februarie, Martie și Aprilie.

In acelaș timp organele fiscale vor face verificări pe teren până la finele lunii Aprilie. Deci comercianții, industriașii și meseriașii asimilați acestora nu trebue să aștepte sfârșitul lunii pentru a depune declarația suplimentară de cifra de afaceri nedeclarată.

Artiști sovietici la Varșovia

VARȘOVIA 6 (Rador) O trupă de actori dela Teatrul Mare din Moscova a sosit Marți la Varșovia. Populația din capitala Poloniei a făcut o primire entuziastă actorilor sovietici.

Ei au fost întâmpinați de Ministrul adjunct al artelor și cultelor Sokorski, secretarul general al Asociației Polono-Sovietice și de reprezentanți ai vieții culturale și artistice poloneze. Deasemeni, actorii au fost întâmpinați de Ambasadorul Uniunii Sovietice în Polonia, Lebedev.

Oamenii muncii din toate țările continuă să-și dea adeziunea la Congresul Mondial pentru pace

LONDRA 6. (Rador) — M. Dadco, purtătorul de cuvânt oficial în Anglia al Congresului minerilor din Africa de sud, a trimis un mesagiu comitetului de pregătire al Congresului Mondial pentru pace în care spune următoarele:

„Toți oamenii iubitori de pace din Africa de sud salută cu entuziasm Congresul Mondial pentru pace pe care îl considerăm cel mai bun instrument pentru înfrângerea atâțătorilor la război, rasiștilor și fasciștilor".

Delegația ungară la Congresul Mondial pentru pace

BUDAPESTA 6 (Rador)' Ziarele ungare au publicat Marți lista membrilor delegației ungare care vor participa la Congresul Mondial pentru pace.

Delegația ungară cuprinde 40 de persoane, reprezentanți ai muncitorilor, intelectualilor și țăranilor și este condusă de Iosif Revai.

Delegația Cehoslovacă la Congres

PRAGA 6 (Rador). — Delegația cehoslovacă la Congresul Mondial pentru pace va fi formată din 77 persoane. In fruntea delegației se află Odinova-Spurna, vicepreședinta Adunării Naționale.

Continuarea lucrărilor celui de al 11-lea Congres al Comsomolului

MOSCOVA 6. (Rador) — In sala mare a palatului Kremlin a continuat la 4 Aprilie lucrările celui de al 11-lea Congres al Comsomolului.

Pe ordinea de zi au fost discuții la raportul secretarei C. C. al Comsomolului, Tamara Ersova despre „Munca Comsumolului în școală". Lidia Danilova una din conducătoarele Comsomolului din Bielorusia, a arătat entuziasmul cu care poporul bielorus a muncit pentru refacerea școlilor arse de ocupanții germani.

Viktor Gavrilov secretar al Comsomolului din Moscova, a făcut un raport amănunțit asupra muncii organizației Comsomoliste din Moscova.

A mai luat cuvântul cunoscutul scriitor pentru copii, Serghei Mihaleov, care a adus salutul scriitorilor și a vorbit despre sentimentul de mândrie și răspundere al scriitorilor sovietici care iau parte la educarea copiilor.

A luat apoi cuvântul Ministrul Învățământului din RSFSR, Alexandru Vosnesenski, care a arătat că Uniunea Sovietică a devenit țara unde nu există nici analfabeți și unde s'a înfăptuit învățământul general obligatoriu. Pe când în țările capitaliste învățământul trece printr'o criză acută. Astfel se știe că în U S A sunt 20 milioane de analfabeți.

La 4 Mai 1949 CONGRESUL tineretului democrat din întreaga Chină

PEKING 6. (Rador) — In toate regiunile eliberate din China se fac pregătiri intense în vederea convocării congresului tineretului din întreaga Chină, care va avea loc la 4 Mai.

In acest scop s'a format un comitet de pregătire compus din reprezentanți ai Ligii tineretului democrat din China și federația tineretului din regiunile eliberate."

Luna aceasta a avut loc la Jenan o conferință a ligii tineretului democrat la care au participat peste 100 reprezentnați.

Distribuirea cartelelor de lemne în localitate

In urma hotărîrii Ministerului Comerțului și Alimentației, se va distribui zilele acestea în localitate cartelele de lemne pentru 1949 | 50.

Distribuirea se va face atât pentru instituții cât și pentru particulari.

Intreaga economie din Irak controlată de englezi

LONDRA 6 (Rador). — Ambasadorul Angliei în Irak a cerut instituirea la Bagdad a unui comitet special anglo-irakian care să controleze resursele naturale din întreaga economie irakiană.

Miniștrii care și-au manifestat nemulțumirea față de un amestec străin în afacerile interne ale Irakului, au fost siliți să demisioneze.

In ciuda bogățiilor naturale populația irakiană trăiește într'o mizerie cumplită. In ultima vreme prețurile s'au ridicat cu 700 la sută și după cum arată ziarul London Times, un lucrător nu poate să-și aprovizioneze familia măcar cu pâine.

PARCHETUL TRIBUNALULUI IAȘI

D-l Milina Alexandru, student la Medicină, domic. în Iași Str. Trei Ierarhi Nr. 5, prin petiția înreg. la Nr. 6249 din 5 Aprilie 1949 la acest Parchet, cere reconstituirea actului său de naștere, fiind născut în orașul Bălți, la data de 2 Octombrie 1920 ca fiu legitim a lui Mihail și al Mariei.

Noi, Primul Procuror al Tribunalului Iași.

In conformitate cu dispozițiunile art. 3 din decretul lege No. 4062 din 14 Decembrie 1940, invităm autoritățile și persoanele care dețin sau cunosc extractul sau alte inscrisuri referitoare la actul a cărui reconstituire se cere prin petițiunea de mai sus, să le depună de urgență și să se prezinte la Parchetul acestui tribunal, pentru a ne da relații.

Procuror șef,
George Vuza

VÂND 2 stupi sistematici cu albine str. Cheorghe Dimitrov No. 105 (la etaj)'

BIBLIOTECA UNIVERSITĂȚII IAȘI

ANUL 41 Nr. 776

ABONAMENTE

Lei 360 : 1 lună : 1080 : 3 luni
» 5.000 Întreprinderi, autorități : pe un an

Atelierele tipografice
IAȘI, Str. ȘTEFAN CEL MARE 50-52

4 Pagini 4 Lei

OPINIA

ZIAR POPULAR COTIDIAN

Vineri 7 Aprilie 1949

Redacția
IAȘI, STR. ȘTEFAN cel MARE Nr. 52
Administrația
IAȘI, STR. CUZA VODA Nr. 50

TELEFOANE:
Redacția : Nr. 1209, » 1210
Administrația : » 2042
Serv. de noapte : » 1618

DECRETUL
pentru organizarea cooperației

Decretul pentru organizarea cooperației fixează jaloanele călăuzitoare după care vor funcționa de astăzi înainte unitățile cooperatiste de consum, aprovizionare, prelucrare și desfacere, cele de producție meșteșugărească și de producție agricolă. Totodată se specifică și modalitățile practice de ordin organizatoric până la cele mai mici amănunte.

Vorbind despre cooperație, Lenin ne învață că în timpul de față această formă de organizare trebuie susținută în chip deosebit.

Această convingere trebuie s'o transformăm în realitate. Decretul pentru organizare cooperației din țara noastră, constituie tocmai o transpunere în practică a principiilor preconizate de marele dascăl al muncitorimii de pretutindeni.

Orânduirea burgheză din statele capitaliste a sprijinit și sprijină dezvoltarea comerțului privat generator de surse noi de capital, de exploatare a maselor consumatoare și producătoare.

Marea finanță, băncile, marii latifundiari în goana lor după acumulare de noi câștiguri urmăresc în permanență să-și consolideze pozițiile economice, să perpetueze forma de Stat ai cărui profitori sunt în primul rând ei.

Când la noi erau la cârma țării guvernele reacționare, expresie a marelui capital, cooperativele erau conduse de chiaburii satelor iar la orașe de bogătași și afaceriști, unelte ale moșierilor și bancherilor.

Neîncrederea țăranilor săraci și mijlocași ca și a populației muncitoare din orașe față de aceste cooperative era firească. Ele nu constituiau în fond decât mijloace de îmbogățire pentru speculanți.

Falimente și fraude care nu mai luau sfârșit arătau net muncitorilor dela orașe și sate că în niciun caz cooperativele nu erau înființate în folosul lor.

În schimb astăzi, spune în raportul său, secretarul general al P.M.R., Gh. Gheorghiu-Dej, în condițiile democrației populare, când puterea se află în mâinile clasei muncitoare, când Statul este stăpân pe cea mai mare parte a mijloacelor de producție industrială, pe totalitatea mijloacelor de credit și pe aproape întreg comerțul en-gros, Statul dă ajutorul pentru transformarea cooperației și o sprijină în lupta împotriva capitalului privat.

Decretul pentru organizarea cooperației stabilește un regim de largi înlesniri fiscale, juridice etc. pentru întărirea și consolidarea organizațiilor cooperatiste care vor proceda la alegerea consiliilor de conducere și a organelor de conducere ale Uniunilor județene și ale centralelor Uniunilor cooperetive.

Cooperativele agricole vor căpăta astfel întreg sprijinul. In acest fel se vor crea condițiile obiective pentru folosirea în largă măsură a celor mai avansate cercuri ale științei agrotehnice și zootehnice contribuindu-se la ridicarea masivă a productivității agricole.

Cooperativele vor deveni instrumente de bază pentru dezvoltarea economiei naționale contituind un factor important în lupta pentru construirea socialismului în R.P.R.

Z. S.

Mari farmacii de stat
bine aprovizionate cu medicamente, puse în slujba sănătății populației muncitoare din Iași

Cum funcționau farmaciile particulare în localitate. — Instalate în localuri insalubre, ele nu urmăreau decât profituri

Comisiunea Jud. de naționalizare a farmaciilor, laboratoarelor, drogherii medicinale și depozite de medicamente își continuă activitatea preluând și inventariând unitățile naționalizate.

Cu această ocazie s'a constatat că numeroase farmacii activau în condiții insalubre, improprii scopului pentru care au fost înființate, urmărind numai profituri. Deasemeni, la multe farmacii au fost descoperite stocuri de medicamente ce erau traficate la bursa neagră, lipsind în schimb medicamentele de primă necesitate.

In modul acesta, farmaciile particulare nu-și îndeplineau rolul pe care trebuiau să-l aibă, țintind numai la îmbogățirea proprietarilor lor.

Actualmente funcționează la Iași 11 farmacii naționalizate, în diferite puncte ale orașului. Aceste farmacii sunt aprovizionate, Centrofarmul trimițând prin avion, importante cantități de medicamente.

In câteva zile—după ce se va termina operațiunea de preluare—vor funcționa la Iași o serie de mari farmacii, bine înzestrate și aprovizionate, având la dispoziție un personal de specialitate. Aceste farmacii vor desface medicamentele la prețurile fixate de Ministerul Sănătății, servind pe cetățeni în mod conștiincios, farmaciile devenind prin naționalizare adevărate unități sanitare în slujba poporului muncitor.

Datoria intelectualilor

Raportul pe care d. Iosif Chișinevschi, secretar al Partidului Muncitoresc Român, l-a ținut în fața delegaților intelectualității din RPR întruniți în Congresul dela București pentru pace și cultură, constitue un aspru rechizitoriu la adresa culturii burghezo-moșierești, un bilanț al realizărilor pe tărâm cultural dobândite în țara noastră și un îndreptar prețios pentru activitatea oamenilor de cultură, știință și artă.

Ce a însemnat cultura burghezo-moșierească?

Aproape cinci milioane de analfabeți, alte milioane de semianalfabeți; un învățământ rupt de realități, așezat pe un fundament neștiințific, mistic, retrograd și obscurantist; dispreț total pentru oamenii autentici de cultură: o academie în care majoritatea era constituită din dușmani ai poporului, trădători, criminali de război, îndreptată deschis împotriva ideologiei marxist-leniniste și a culturii sovietice; ploconirea față de cultura decadentă a imperialismului apusean.

Sprijinul acordat de regimul de democrație populară oamenilor de cultură, știință și artă, tehnicienilor, îndrumarea ideologică a Partidului de avangardă și influența binefăcătoare a culturii sovietice au avut repercursiuni fericite asupra desvoltării culturii noas-

I. L.

(Continuare în pagina 2-a)

La gospodăria agricolă de Stat Păcurari - Iași
se fac pregătiri pentru creșcătoria specială de păsări

La Gospodăria Agricolă de Stat Păcurari-Iași s'au făcut pregătirile necesare pentru creșcătoria specială de păsări ce se organizează la această unitate.

In scurt timp vor fi aduși câteva mii pui, varietatea Leghorn care vor fi crescuți în condițiuni speciale. S'au construit în acest scop 15 clocți artificiale.

S'a pregătit hrana specială: crupe de orz, de grâu și de porumb, cărbune de lemn de tei, făină de oase. Varietatea de găină Leghorn este renumită pentru producția de ouă: O găină Leghorn face în medie 250 ouă pe an.

Trebue înlăturate greutățile care împiedică pe tractoriști
să realizeze planul arăturilor în bune condițiuni
Este necesară o temeinică organizare a reparațiilor

Salariații Stațiunii de mașini și tractoare Podul Iloaie au dobândit frumoase succese de muncă în timp de peste trei săptămâni de când tractoriștii ară ogoarele țăranilor asociați.

In vreme ce dela 20 până la 27 Martie s'a arat o suprafață de 121,5 ha. dela 28 Martie până la 3 Aprilie s'a arat 274 ha.

Până în ziua de 5 Aprilie au fost arate 527 ha. și 320 ha. au fost grăpate.

Munca tractoriștilor și a ajutorilor de tractoriști este bine organizată.

Dela începutul campaniei, salariații S. M. T-ului și-au luat obligația să realizeze sută în sută planul programat.

Mulți dintre tractoriști depășesc zilnic norma în medie cu 60 la sută.

Echipa condusă de Ed. Molitieru a lucrat și în ziua de Duminică, pentru a îndeplini planul propus.

Se ivesc însă și unele deficiențe.

Când s'a executat munca aratului la asociațiile agricole din comunele Gropnița (unde pământul este înțelenit), Focuri și Fântânele, agenții agricoli au lipsit de pe teren. Este o defecțiune serioasă, care nu trebue să se mai întâmple.

Organele depinzând de Direcția Agricolă Județeană, trebuie să colaboreze în mod temeinic cu tractoriștii când se desfășoară aratul cu tractoarele pe pământul țăranilor asociați.

Se mai semnalează în unele locuri lipsa ajutorului rapid și eficace a Centrului de mașini regional din Iași. O seamă de rep raț uni, lesne de înfăptuit sunt executate de tractoriști și ajutorii lor.

Când se ivesc însă reparații grele—acestea trebuesc îndeplinite de către muncitorii CMR-ului.

Deaceea, este absolut necesar ca o echipă volantă dela C. M.R.-Iași să se deplaseze de îndată pe teren ori de câte ori se simte nevoia. Trebuește urgentată trimiterea unui autocamion la Centrul de mașini regional—vehicol cu care să se întreprindă deplasările.

Regionala R.A.T.A. -- Iași a deschis noi trasee

In perioada primului trimestru al Planutui de Stat, Regionala IV-a R.A.T.A. Iași, a deschis 8 noi trasee, atingând numărul de 48, cu o rețea de 2780 km., lungime, iar rețea de parcurgere zilnică, 6735 km.

In a doua decadă a lunii Martie, s'au deschis traseele Galați-Isaccea în lungime de 45 km. și R. Sărat-Jirlău, cu lungimea de 34 km., iar traseul Tecuci-Buciumeni a fost prelungit până la Șarla pe distanța de 58 km.

Dar nu numai rețeaua a fost mărită ci și numărul de autobuze, care la 1 Ian. 1949 era de 44, iar astăzi, a ajuns la 60.

Cele 14 autobuze, au fost reparate și repuse în funcțiune, de către atelierele Regionale ale R.A.T.A.-Iași.

Incasările la călători au crescut în ultimul timp atingând cifra de peste 11 milioane.

Principiul economiei a fost ghidul mnncitorilor și șoferilor, ei ajungând să micșoreze consumul de benzină la suta de kilometri, dela 47 kg. la 43 kg. benzină, iar consumul de ulei pentru suta de km. dela 1,8 kg. la 1,6 kg.

Cum își duce munca de agitație utemista Lucia Ion, corespondent de presă

Să scrie la gazetă, era un vis, o dorință arzătoare a tinerei țesătoare Lucia Ioan.

Citise și văzuse chiar în ziare, că muncitorii pot și trebue să scrie, să arate, cum merge munca în întreprinderea lor, să împărtășească tuturor oamenilor muncii, realizările și lipsurile lor, experiența lor.

Deaceea când a fost vorba de alegerea unor corespondenți de presă la „Țesătura", Lucia Ioan a fost printre primele muncitoare, care a cerut să i se încredințeze această cinste.

— *„Nu vă gândiți că am numai 7 clase primare", a spus ea președintelui sindicatului, am citit mult și voi mai învăța, pentru a putea corespunde sarcinilor ce revine unui corespondent.*

In secția mea sunt atâtea de scris, încât nu știu dacă voi dovedi singură, a făcut Lucia Ioan părăsind camera sindicală.

Așa s'a făcut că utemista Lucia Ioan, deși numai în etate de 18 ani, a devenit „ziarista" secției a IV-a de țesătorie.

Rolul corespondentului de presă

Dacând a fost numită corespondentă de presă, în viața Luciei Ioan s'a petrecut o schimbare. De unde până atunci n'o interesa decât cele două războaie la care lucra dânsa, acum în căutarea subiectelor de scris și-a dat seama că diferite probleme de care trebue să se preocupe toți muncitorii sunt neglijate și că nu le poate aborda până ce nu le analizează cu atenție.

LEONTE SILVESTRU

(Continuare în pagina 3-a)

Carnet extern

Statele Unite violează tratatul de pace cu România

La 31 Martie guvernul nostru a trimis o notă către departamentul de stat american prin care protestează împotriva violării tratatu lui de pace încheiat între Statele Unite și România. Nota citează o serie de fapte concrete din care se vede în ce chip, disprețuind tratatul de pace pe care l-a semnat, guvernul din Washington îi protejează pe criminali de război care au jefuit pe teritoriul țării noastre și, mai ales zădărnicește aplicarea articolului 28 al tratatului.

Acest articol se referă la bunurile României aflate în zona americană a Germaniei, care urmau a fi restituite. Organele americane însă, prin stabilirea unei proceduri greoae au făcut în practică imposibilă identificarea și urmărirea acestor bunuri,

Procedarea autorităților imperialiste nu ne miră. Cum să restitue ele, cum să înlesnească intrarea în legalitate dacă această legalitate, contravine intereselor capitaliștilor germani a căror cârdășie cu autoritățile americane este atât de strânsă?

Valoarea semnăturilor americane

Guvernul american nu este la prima sa acțiune de acest fel. In repetate rânduri el a dovedit cât își respectă semnătura. Politica externă de astăzi a Departamentului de Stat, după Yalta și Potsdam este o dovadă continuă de nerespectare a acordurilor internaționale. Pactul Atlanticului prin care puterile Occidentale vor să înlocuiască Organizația Națiunilor Unite, organizând și alianța agresivă, constitue ultima dovadă în acest sens.

Pactul Pacificului

Ziarul „Pravda" publică un articol semnat de redactorul său diplomatic Marinin. Ocupându-se de planurile organizatorilor Pactului Atlantic arată că ei pregătesc încheierea unui pact al Pacificului. Statele Unite încearcă să se folosească de acest nou pact spre a-și consolida pozițiile în dominioanele britanice. După cum se vede, unitatea de vederi și de scopuri între membrii Pactului Atlantic este foarte strânsă! Americanii urmăresc îngenunchierea propriilor lor aliați.

In Bulgaria

a fost dată publicității o Rezoluție a Plenarei Comitetului Central al Partidului Comunist Bulgar asupra abaterilor dela linia partidului săvârșite de Traicio Kostov, abateri având un caracter naționalist. Deasemenea, Kostov s'a făcut vinovat de întrebuințarea unor metode de comandă, ceea ce a făcut necesară excluderea sa din Biroul Politic al Partidului Comunist Bulgar, din postul de

(Continuare în pagina 2-a)

ORIZONTURI NOUI
Despre viața și oamenii unei stațiuni de mașini agricole și tractoare

de V. VELICICO
satul Culeșovca, raionul Uteov, regiunea Kuibișev

Atelierele Stațiunii de mașini și tractoare din Zulesovca lucrau zi și noapte. Era o muncă încordată, însă nu peste puterile muncitorilor. Totul se desfășura normal. Atelierele urlau egal și uniform. Șeful atelierelor, mecanicul Platon Levașov, apărea când într'un atelier, când într'altul și pretutindeni încuraja pe lucrători:

— Fiți liniștiți... Totul merge bine! Și ochii cenușii ai lui Platon Levașov priveau cu prietenie.

La 15 Decembrie 1948, de pe banda rulantă a coborît al 39-lea tractor. Reparațiunea fusese terminată.

Inspectorii regionali verificară calitatea reparațiunilor. Mecanicul șef era neliniștit. Ochii mari și cenușii ai lui Platon Levașov străluceau de veselie.

— Ei — zâmbi inspectorul, după ce termină verificarea—vom avea pâine.

Strângând mâna inspectorului, Andrei Trișchin îi spuse de față cu toți muncitorii:

— „Ogoarele sunt pregătite, tractoare—gata, oamenii—gata; Vom executa muncile de primăvară în șapte-opt zile".

Astfel, organizația de Partid nu s'a înșelat. Cu încredere în oamenii ei, apreciindu-i la justa lor valoare, ea a ridicat colectivul tinerei S. M. T. la unul din primele locuri din țară. In întrecerea socialistă unională, Stațiunea de mașini și tractoare din Kuleșovca a repurtat victoria în reparațiunile de tractoare.

La S. M. T. lucrează doi prieteni—Petre Kuzin și Vasili Orlov. Și unul și altul au 21 de ani. Părinții lor sunt țărani și locuesc în colhozul local.

Petre și Vasile nu-și amintesc de vremurile gospodăriilor individuale; s'au născut după victoria regimului colhozurilor. Ei ascultă cu neîncredere ce se povestește despre viața țăranilor dinainte de colectivizare.

Petre Kuzin este tractorist, iar Vasile Orlov combainer. Amândoi au terminat școala de 7 clase, amândoi sunt comsomoliști și dețin locuri de frunte în întrecere. Sunt oameni care au fost educați în acest spirit au crescut în atmosfera aceasta și nu-și pot închipui viața la țară fără mașini și agronomie.

Petre citește și gândește mult. Fii ai stepei, Petre și Vasile visează ca stepa lor să se acopere de păduri, să aibă electricitate, teatre și biblioteci în fiecare colhoz. Ei visează să termine școala medie prin corespondență.

„Și apoi, la oraș?—întreb. Petre Kuzin îmi răspunde:

— Nu, iubesc tractorul și stepa, îmi place să ar pământul".

A reușit la examen și poate să lucreze pe tractoare și la mașini agricole de toate mărcile.

Iată noua generație a muncitorilor din S. M. T.!

Dorința de a înainta și de a crește, trăiește și clocotește în ei cu un isvor nesecat.

Fruntașul întrecerii, Grigorii Grebenkin se afla cu tovarășii săi. Fața lui simplă era îmbujorată de emoție.

„Suntem oameni obișnuiți, spuse Grigorie. Așa ne-a făcut viața. In această viață noi nu suntem musafiri, ci ne-o făurim cu propriile noastre mâini!"

(Continuare în pagina 2-a)

ÎNTRECERI ÎN VALEA JIULUI

de M. Pop şi N. Holban

Editura C. G. M.

„Întreceri în valea Jiului" de M. Pop şi N. Holban, apărută în editura C. G. M., este o carte plină de voioşiune, în care facem cunoştinţă cu câteva figuri de eroi ai muncii, relevaţii cu prilejul ridicării producţiei în minele noastre de cărbuni.

Autorii au ţinut să cunoască pe aceşti eroi, chiar la faţa locului, coborând cu ei în adâncimea minelor, urmărind de aproape metodele lor de muncă şi împărtăşind laolaltă bucuria succeselor.

Pas cu pas pe urmele acestor fruntaşi ai producţiei, fie că stau în apropierea lor când fac munca de abataj în mină, fie că-i surprind în intimitatea căminului lor în ceasurile de repaus. M. Pop şi N. Holban reuşesc să ne dea o imagine grăitoare a unor oameni noi, însufleţiţi de ritmul întrecerilor socialiste. Graficele din întreprinderile miniere, cu urcuşurile şi coborâşurile lor inevitabile în perioada întrecerii, vorbesc despre toată această frământare de muncă, în care oamenii aduc o neîntrecută dărzenie pentru mai bine, pentru mai perfect, pentru o producţie depăşită.

Minerii din valea Jiului au aflat că Stahanov n'a fost decât un miner ca şi dânşii, dar se deosebia de ei prin aceea că a gândit mai mult şi a perseverat în ideia lui de a doborî normele ruginite.

De aceea Pop Ludovic, Andrica Ludovic, Ulrich Ştefan şi alţii au început să gândească şi ei. Ei şi-au dat seama că munca lor nu trebue să fie mecanică şi inconştientă. Exemplul lui Stahanov şi a altor inovatori despre care au aflat din cărţile şi îndrumările Partidului şi ale Sindicatului, le-a dat curaj şi încredere, până au ajuns să stabilească norme noi şi în munca lor şi atingând o creştere simţitoare a producţiei de cărbuni.

Iată de pildă pe Ulrich Ştefan povestind felul cum a ajuns să depăşească normele :

„...după ce am primit instrucţiuni dela Partid, dela Sindicat, mi-am chemat acasă ortacii. Era vară. Ţin minte că am cules soţiei mele un coş cu mere pentru a face prăjituri. Şi coridorul se umplu se de lume. Am stat de vorbă cu ortacii Le-am spus : — „Mă fraţilor, oare n'am putea da o bătae, să spargem şi noi normele" ? Şi ei au zis : „Nu-i bai Ulrich baci, numai să ne înveţi cum". Şi i-am învăţat".

Această expunere simplă şi plină de bun simţ, lipsită de orice îngâmfare, este caracteristica eroilor de care se ocupă cartea „Întreceri pe Valea Jiului".

Lucrarea d-lor Pop şi Holban, care vrea să fie un document al eforturilor oamenilor muncii pentru construirea socialismului în ţara noastră, are şi văd te calităţi literare. Suntem siguri că ea va fi citită cu multă plăcere de toţi muncitorii angrenaţi în întreceri socialiste.

Datoria intelectualilor

(Urmare din pag. I-a)

tre pe un drum nou, sănătos.

Reorganizarea învăţământului, a Academiei şi munca intensă pentru culturalizare maselor largi populare, concretizată prin campania pentru stârpirea analfabetismului, prin lărgirea reţelei de cămine şi aşezăminte populare, a bibliotecilor, prin organizarea echipelor artistice şi cluburilor muncitoreşti, a cenaclelor literare, tirajul presei, al lucrărilor clasicilor marxism leninismului, al cărţilor literare şi ştiinţifice, probează avântul pe care l-a luat cultura în noile condiţii economice şi sociale.

Îl probează deasemeni cercetările savanţilor şi tehnicienilor noştri pentru desvoltarea industriei noastre, pentru descoperirea de noui zăcăminte care să fie valorificate în folosul poporului muncitor, pentru mecanizarea şi desvoltarea pe baze ştiinţifice a culturii noastre.

Îl probează noile opere literare care au găsit limbajul adecvat redării ideilor şi simţămintelor poporului muncitor, care se străduesc să oglindească realitatea vie de azi.

Mărite sunt posibilităţile ce se deschid intelectualilor într'o ţară în care construcţia socialismului şi apărarea păcii, ridicarea nivelului material sanitar şi cultural al poporului la o treaptă mult superioară, sunt înscrise la ordinea de zi :

Pentru împlinirea sarcinilor pe care noua orânduire ce o construim le ridică intelectualilor, se cere în primul rând un ataşament profund pentru cauza clasei muncitoare, o luptă înverşunată împotriva rămăşiţelor vechei idei ogii din propria noastră mentalitate, o vigilenţă ascuţită împotriva tuturor teoriilor reacţionare, a ideologiei duşmanului de clasă, o atenţie deosebită acordată elementului nou, care trebue de îndată valorificat şi popularizat.

In felul acesta vom creea o adevărată cultură legată de popor şi slujind poporul'u', o cultură care să nu se cramponeze în formule ci să fie într'un continu progres, o „cultură nouă, naţională în formă şi socialistă prin conţinut", o cultură care să fie un bun al poporului, un bun al întregii omeniri.

O astfel de cultură constitue un instrument eficace în lupta pe care toţi intelectualii progresişti din lume o duc pentru apărarea şi întărirea păcii.

Datoria tuturor cărturarilor şi tehnicienilor este de a traduce în viaţa de toate zilele îndrumările Partidului de avangardă al clasei muncitoare, îndrumările raportului ţinut la Congresul intelectualilor de d. I. Chişinevschi.

PUNCTE

O nouă premieră

La Teatrul Naţional din Iaşi se pregăteşte o nouă premieră care va fi, probabil, ultima din această staglune. Este vorba de „Sfânta Jane", piesă de Eugen B. Marian.

Lectură

Ieri seara a avut loc o şedinţă în cadrul căreia s'a făcut lectura piesei, în faţa Colectivului Teatrului şi a invitaţilor. Direcţia de scenă : N. Moldovanu.

„O scrisoare pierdută"

piesa lui I. L. Caragiale s'a jucat pentru a 14-a oară, continuând a face săli pline. Numărul de spectacole aternă însă şi de programarea spectacolului, care se joacă la intervale prea mari.

Sportul sovietic

un interesant documentar tehnico-artistic asupra sportului sovietic rulează la cinema „Timpuri noui".

Deasemeni, în programul acestui cinematograf popular mai figurează săptămâna aceasta : **Meteoriţii şi Din viaţa celulei.**

Concert amânat

Concertul simfonic organizat de filiala locală Arlus în cinstea conpozitorului rus Mussorgski şi care urma să aibă loc Duminică dimineaţă la Teatrul Naţional a fost amânat.

Prima audiţie

a Uverturei la Ifigenia în Aulida de Gluck, va avea loc Vineri la Teatrul Naţional, în cadrul concertului simfonic.

In program

mai figurează deasemenea : concertul în Re major pentru flaut şi orchestră. Solist, V. Jianu.

Solo de voce

Cu prilejul aceluiaş concert vom asculta ca solistă pe Silvia Feller care va cânta arii din Mozart şi Weber.

Clubul oamenilor artei din Moscova

In Moscova funcţionează un club al oamenilor artei, fondat în 1930. Acest club este unicul în genul său în întreaga lume. Aci se adună artişti din diferite ramuri pentru a discuta despre arta lor sau pentru a se odihni. Clubul ajută pe artişti să se perfecţioneze, să facă schimburi de experienţe, să cunoască şi alte domenii ale artei, lărgindu-şi astfel nivelul intelectul şi artistic.

Concerte, conferinţe reuniuni

Conducătorii clubului organizează foarte interesante serate, la care conferenţiază actori, directori de scenă, muzicieni, oameni politici, sportivi cunoscuţi. Deasemeni se organizează întâlniri între pictori, savanţi, scriitori, artişti ; cei dintâi schiţează portrete, pe care le oferă conferenţiarilor, prinse după natură.

In cele două săli ale clubului au loc regulat concerte, baluri şi cicluri de conferinţe, cu teme foarte variate şi instructive.

In acest an s'a ţinut un interesant ciclu de conferinţe despre „Viaţa şi activitatea oamenilor mari", s'au făcut largi şi documentate expuneri asupra Americei de astăzi, „Presa în Statele Unite", (organizate în special pentru actorii care au jucat în piesa lui Simonov—„Chestiunea rusă").

O altă interesantă conferinţă a fost cea a actorului negru Woyland Rude asupra discriminării rasiale în Statele Unite.

Figurile cele mai eminente ale teatrului şi muzicei sovietice prezintă dări de seamă la Club, arătând rezultatele dobândite în muncă şi punând la dispoziţia auditorului, format din ţineri artişti, bogata lor experienţă.

Clubul central din Moscova a oferit în ultima vreme 14 concerte simfonice şi serate literare închinate lui Gorki, Maiakovski, Fadeev, Ehrenburg, balete, reprezentaţii de teatru de varietăţi, etc.

O secţie de educaţie a tineretului

Pe lângă club mai există şi o secţie a tineretului care se ocupă în special cu educaţia tinerilor sovietici. Această secţie organizează manifestaţii publice, la care iau parte elevii dela şcoala de Arte frumoase din Moscova, tineri actori şi scriitori şi Eroi ai Uniunii Sovietice. O altă secţie importantă este cea consacrată pentru studiul marxism-leninismului. Anul acesta au terminat cursurile secţiei de marxism-leninism 340 de persoane.

Cursurile sunt actualmente frecventate de 700 de auditori, printre care eminenţi artişti sovietici—Lemeşev, Oborin, Muradelli, etc.

569 concerte într'un singur an

Pentru a putea avea o idee aproximativă asupra activităţii Clubului central al oamenilor artei, în domeniul literaturii, filozofiei, teatrului, artei, economiei politice, este deajuns să arătăm că într'un singur an, el a organizat pentru membrii săi 569 de serate, concerte şi reuniuni, etc. la care au participat 348.390 de persoane. Clubul central este un puternic focar cultural şi artistic al oamenilor artei din Uniunea Sovietică.

Extinderea reţelei radiofonice în sovhozurile din Ucraina

In Ucraina se măreşte în fiecare an numărul staţiunilor de maşini şi tractoare şi al sovhozurilor care posedă instalaţiuni radiofonice.

Numai în anul trecut, 50 la sută din staţiunile de amplificare a emisiunilor radiofonice dela sate au fost instalate în sovhozuri şi în staţiunile de maşini şi tractoare.

In prezent, în Ucraina există mai mult de 1300 de sovhozuri şi staţiuni de maşini şi tractoare înzestrate cu instalaţiuni radiofonice şi aparate moderne de radio.

Inainte de unirea regiunilor ucrainene apusene, radioul a fost inaccesibil maselor largi ale populaţiei săteşti din această regiune.

Actualmente în ţinuturile din regiunea Ucrainei Subcarpatice şi Lwov există 56 de sovhozuri şi staţiuni de maşini şi tractoare, care au staţiuni pentru amplificarea emisiunilor radiofonice.

In acest an, vor fi construite în sovhozuri şi staţiuni de maşini şi tractoare sute de noui staţiuni radiofonice.

Carnet extern

(Urmare din pag. I-a)

vicepreşedinte al Consiliului de Miniştri şi acela de preşedinte al Comitetului pentru problemele economice şi financiare.

Rezoluţia C. C. al Partidului Comunist Bulgar dovedeşte trainicia acestui partid, şi forţa sa.

Primejdia inflaţiei în Israel

Am publicat la timp o serie de date privitoare la agravarea situaţiei economice din statul Israel. O confirmare a acestui lucru vine chiar dintr'un ziar ce apare la Tel-Aviv : Al. Hamişmar într'un articol publicat zilele trecute, ziarul arată că scumpirea traiului şi pericolul inflaţiei se fac tot mai mult simţite. Se înregistrează dese conflicte între patroni şi muncitori care cer mărirea salariilor. In acest conflicte reprezentanţii guvernului îi sprijină pe patroni. Politica sa antipopulară, comandată de cercurile monopoliste, este astfel încăodată dovedită.

Toate noutăţile apărute în

Editura P. M. R.

se găsesc la

„Cartea Rusă"

Foot-ballul în America de Sud

In Argentina se practică un foot-ball excesiv de dur, agresiv chiar. Matchurile pe campionat sunt precedate în deosebi de încăerări, focuri de armă, scandaluri publice, etc. In clişeu : O victimă a foot-balului profesionist, dintr'un match disputat recent la Rio-de-Janiero.

Moravuri sportive apusene

Sport şi afaceri

Pe arena „Madison Square Garden" din New-York era programat, nu de mult, un match de basket-ball între două echipe universitare.

In preajma matchului, un individ oarecare a oferit celui mai bun jucător al echipei universităţii „G. Washington" o mie de dolari. Jucătorului nu i se cerea altceva decât să joace în aşa fel, încât echipa sa să piardă matchul.

In America, sportul — nu numai cel profesionist, ci şi cel amator — a atras de mult atenţia oamenilor de afaceri şi aceştia s'a şi grăbit să-l transforme într'un „business".

Toate competiţiile mari sportive, organizate de obicei pe stadioane încăpătoare, cu preţuri de intrare ridicate, oferă un... joc dublu.

Jocul de pe terenul de sport este poate mai puţin interesant, deoarece rezultatul lui final este deobicei aranjat în culise de „businessmani".

Nu de mult, procurorul din New-York a constatat că cinci jucători de basketball dela colegiul din Brooklyn, au luat în repetate rânduri bani, ca să facă să piardă propria lor echipă.

Celalt joc, pentru care matchul de basket-ball, nu este decât un pretext, este pariul, organizat de profesionişti.

Aici domneşte o atmosferă de „bursă neagră". Se mizează mult — mii de dolari. Apoi se lansează tot felul de svonuri provocatoare, pentru agitaţie printre pariori. Spectatorii credduli, veniţi să asiste la match, se antrenează în joc şi mizează ultimul dolar pe o echipă sau alta.

Cei câţiva afacerişti cari dirijează această escrocherie stabilesc dinainte care echipă trebuie să câştige şi care trebuie să piardă. Ei bine înţeles, nu pierd niciodată.

Corupţia este nervul aşa zisului „fel american de viaţă". Aici, toate servesc drept obiecte de vânzare-cumpărare : nasturii pantalonaţi şi voturile alegătorilor, maşinile de călcat electrice şi ministrii, laptele condensat şi demnitatea omenească.

Viciarea tineretului şi specularea pasiunii sale sportive constituie un fenomen obişnuit în viaţa Statelor Unite. Şi nu se poate garanta că sportivul amator care a refuzat un şpert de o mie de dolari nu va accepta două mii de dolari dela un grup rival de speculanţi sportivi.

S. DATLIN
(„Pravda")

SCURTE ŞTIRI SPORTIVE

Duminică va avea loc la Iaşi un concurs motociclist de viteză, organizat de Districtul de specialitate. Se scontează pe participarea a 20 de motociclişti.

*

Duminică va avea loc la Parcul Sportiv „23 August", cel de-al doilea match de hand-ball al anului. Se vor întâlni două formaţii ale C. S.U.-ului.

*

Din iniţiativa resortului sportiv al Sindicatului Sanitar a avut loc zilele acestea o reuşită serbare sportivă la spitalul Caritatea.

S'au disputat matchuri de volley-ball între următoarele echipe : Caritatea—Izolarea. Caritatea—Spitalul Central. S'au disputat deasemeni matchuri amicale de şah şi tenis de masă.

*

In vederea Cupei Tineretului, 160 elevi meseriaş de la atelierele CFR. Nicolina se pregătesc cu asiduitate sub conducerea cunoscutului halterofil Enache.

La „Cartea Rusă"
se găseşte
I. V. STALIN
1. Problemele Leninismului
2. Opere vol. I

ORIZONTURI NOUI

Despre viaţa şi oamenii unei staţiuni de maşini agricole şi tractoare

(Continuare din pagina I-a)

Şi tăcu.

Cuvântul neobişnuit, ochii strălucitori ai acestui om spătos, deobiceiu calm, dar atât de turburat acum, au fost observate de toţi cei de faţă.

„Şi noi avem nevoe, — a continuat Grigore,—de hrană pentru minte !"

„Da, avem nevoe de ea, ca să ne facem o viaţă şi mai bună. Eu am un ataşament de muncitorii calificaţi, am un front—mii şi mii de ha. de păşune, culturi. Am nevoe de cunoştinţe, şi trebue să fiu inginer !"

Astfel s'a ridicat problema „hranei pentru minte", adică a ridicării nivelului tehnic în munca câmpului, problema unor noui calificări cerute de viaţa care păşeşte mereu înainte.

La ora 5 dimineaţa în cabinetul directorului S. M. T. se aprinde lumina. Secretarul organizaţiei de Partid S. M. T.,—electricianul Grigorie Avdeev, vine înainte de începe munca, să discute cu directorul.

Grigorie Avdeev a scos bloc-notes-ul şi s'a uitat cu atenţie la director. Secretarul îi spune că ştirile venite prin radio vestesc că colhozurile de pe Don au hotărît să reducă cu 7 ani termenul de realizare a planurilor de sădire a perdelelor forestiere de protecţie. Termenul de introduce a asolamentelor a fost redus cu trei ani.

„Trebue să vedem, a propus Grigorii Avdeev, dacă nu putem face şi noi la fel. Colhozurile noastre sunt în aceeaşi situaţie. Este vorba de un lucru mare şi ar fi ruşine să rămânem în urmă".

Andrei Frişkin râse.

„Să rămânem în urmă ? Nu... M'am gândit şi eu la asta. In curând trebue să încheiem noile contracte cu colhozurile. Trebue să sprijinim această iniţiativă, să ne luăm noui angajamente şi să le trecem în contracte.

Directorul trăeşte aci, în această stepă, aci a crescut şi a devenit comunist. La început a fost tractorist, apoi combainer, brigadier, mecanic, mecanic-şef. A crescut împreună cu aceşti oameni şi cu munca lor, mai târziu a fost delegat al lor în Sovietul Suprem al Federaţiei Ruse.

In toamna anului 1948, în planul lucrărilor S. M. T. din Kuleşovka a apărut un nou front de luptă : arăturile pentru perdele forestiere. Perdelele forestiere au fost aşezate în şiruri lungi şi drepte ; ele s'au dovedit a fi mult mai numeroase decât erau prevăzute în plan.

*

In articolul său „Despre foamea din Samara", L. N. Tolstoi, gândindu-se la viitorul ţăranilor din regiunea Samara, exclama : „Ce şi groază să te gândeşti !".

Astăzi, viitorul ţăranilor din satele Kuleşovca, Zuevca, Krutencovo, Berezovca; Lesnovo locurile triste de altădată, aşa cum au fost descrise de L. N. Tolstoi se proectează în culori vii. Imaginea vastelor ogoare verzi ale colhozurilor din aceste cinci sate ni se conturează limpede în minte. Acest pământ este pământul făgăduinţei. O zonă de apă, lungă de 15-20 km, se va întinde în mijlocul lui. Ea va fi înconjurată de chilimbarul lacurilor şi al iazurilor. Tot de aici va pleca şi curentul electric.

S. M. T.-ul este o întreprindere cu ateliere numeroase. Aci se toarnă metalul pentru maşinile agricole, aci sunt institutele de cercetări ştiinţifice, care îndrumă pe colhoznici în munca lor ; aci este un teatru, o bibliotecă. Aci oamenii trăesc în apartamente confortabile.

Şi fiecare poate spune :

„Am căutat şi am găsit aci acest orizont nou al vieţii mele !".

Unităţi sanitare
pe lângă gospodăriile agricole de Stat şi staţiunile de maşini şi tractoare

La conferinţa sanitară care a avut loc zilele acestea în localitate, medicii de circumscripţie din judeţul nostru au dat rapoarte asupra activităţii în cadrul Planului, pe primul trimestru al anului.

S'a putut constata o serie de realizări importante şi depăşiri în diferite sectoare (mai ales în ceea ce priveşte vaccinările), precum şi o serie de lipsuri. Astfel, în unele circumscripţii a existat o delăsare în muncă, fapt care a determinat ca să nu se înregistreze succese deosebite în lupta împotriva mortalităţii infantile.

Deasemeni, s'au fixat noi obiective în campaniile ce se duc în judeţ împotriva malariei şi a pelagrei.

Un punct important de discuţii l-a constituit hotărîrea Ministerului Sănătăţii de a se înfiinţa pe lângă gospodăriile agricole de stat şi staţiunile de maşini şi tractoare a unor unităţi sanitare numite cabinete medicale. Au fost analizate condiţiile în care vor activa aceste cabinete, modul de amenajare a locaiurilor, aprovizionarea cu medicamente şi materiale etc.

In scurt timp, aceste cabinete vor lua fiinţă pe lângă toate G.A.S. şi S.M.T., constituind încă un mijloc de asistenţă medicală în slujba salariaţilor acestor unităţi.

Sora şcolară

Grija pentru sănătatea şcolarilor prin aplicarea măsurilor de higienă preventivă constituie o înaltă datorie pentru organele sanitare cărora le este încredinţată educaţia şi sănătatea tinerelor vlăstare.

Pentru a traduce în fapte aceasta, Ministerul Sănătăţii, pe lângă aparatul medical adecvat acestui scop a înfiinţat pe lângă şcoli posturi de surori şcolare.

Importanţa acestora este foarte mare pentru că ele sunt acelea ce se vor ocupa în mod permanent de şcolari, semnalând medicului orice simptom asupra sănătăţii lor, condiţiile de higienă a şcolarilor şi a căminelor de locuit.

In Municipiul Iaşi, începând dela 1 Martie, au început să funcţioneze un număr de 7 surori şcolare, care au absolvit cursurile speciale create în acest scop fiind repartizate pe lângă şcolile elementare din raza oraşului.

Potrivit programului lor de lucru, surorile şcolare vizitează zilnic familiile copiilor de şcoală, contribuind la lichidarea tuturor maladiilor, asistă zilnic la prepararea şi distribuirea substanţelor alimentare, administrează medicaţia necesară prescrisă de medicii şcolari, vizitează fiecare şcoală pentru controlul higienii şi examinează higiena şcolară a elevilor.

Paralel cu aceasta Ministerul Sănătăţii aplicând în şcoală cele mai bune măsuri de medicină preventivă, o transformă pe această într'o instituţie de cercetări ştiinţifice care nu vor lipsi să aducă aplicaţiuni practice directe pentru desăvârşirea sănătăţii copiilor.

Cum îşi duce munca de agitaţie utemista Lucia Ion, corespondent de presă

(Urmare din pag. 1-a)

Interesându-se de problemele din fabrică, a văzut că în secţia IV-a lucrurile nu merg chiar atât de strălucit. Aşa, de pildă, o tovarăşă de lângă dânsa n'a lucrat cu un război, mai mult de o oră, pentrucă maistrul întârzia, cu mo tarea sulului cu urzeală.

Deasemeni a observat că unele tovarăşe de muncă, neglijează calitatea pânzei, după cum nu se preocupă de slăngerea deşeurilor, că altele din tovarăşele ei, nu acordă toată atenţia întrecerilor socialiste, d pă cum unele se plimbă prin curte şi stau de vorbă în loc să stea lângă război la producţie.

— „Sunt ei mulţi tovarăşii care muncesc bine pentru îndeplinirea Planului pe 1949, însă nu voi „scrie nimic până nu îndrept cât de cât situaţia", a spus Lucia Ioan responsabilului de grupă sindicală.

— „Am citit că în întreprinderile din Uniunea Sovietică, toţi corespondenţii de presă, sunt printre cei mai buni agitatori şi organizatori la locul de producţie şi eu m'am pus în gând să ajung o asemenea corespondentă !".

Agitaţie prin exemplu propriu

Aşa că prima grijă a Luciei Ioan a fost aceea de a se sfătui cu secretarul organizaţiei de Partid.

— „Am să încep întâi cu munca de agitaţie — şi-a propus tânăra ţesătoare.

Cele două războaie ale mele nu vor sta nici o clipă şi vor produce pânză de cea mai bună calitate... După ce voi da eu prima, exemplu de cum trebue muncit, voi chema în întrecere câteva tovarăşe şi voi lămuri pe toţi din secţia mea dece este necesar ca nimeni să nu rămână în urmă şi cu toţii să contribuim la îndeplinirea planului fabricii pe 1949, care face parte integrantă din Planul de Stat pe 1949.

— „Desigur — şi-a zis Lucia Ioan — nu voi uita să-l lămuresc şi pe maistru, care trebue să ne fie cel mai de seamă sprijin în lupta noastră pentru eliminarea timpilor neproductivi, pentru sporirea producţiei şi productivităţii muncii.

Astfel, cu un plan pregătit până în cele mai mici amănunte, utemista Ioan Lucia s'a pus pe treabă.

— „Tovarăşe maistru nu te supăra că te întrerup dela cititul ziarului — a făcut aceasta a doaa zi dimineaţa — dar aşi avea ceva să-ţi spun.

— „Uite despre ce este vorba : noi muncitoarele din secţia dumitale, ne-am propus ca până la 1 Mai să ajungem fruntaşele fabricii şi să punem în practică lozinca ; *1000 metri pânză pe lună, de război pe schimb*".

Pentru aceasta însă avem nevoie de ajutor dumitale. Ajutorul ce ţi-l cerem constă în aceea că deacum înainte să ne repari la timp, repede şi trainic războaele... Să controlezi bine maşinele şi să ne montezi repede chetele, astfel încât timpul mort la războae să scadă la minimum. Ţinând seama de aceste lucruri nu-ţi va părea rău tovarăşe maestru, căci ve-i avea mulţumirea că ai contribuit şi dumneta la îndeplinirea Planului.

— „Iţi mulţumesc tovarăşă Lucica şi îţi promit că voi face tot ce-mi va sta în putinţă să ajut la progresul secţiei noastre,, i-a spus maestrul oarecum jenat că nu s'a prea gândit la aceste lucruri.

O altă posibilitate de agitaţie

Toate acestea se petreceau înspre sfârşitul lunii Martie, când la „Ţesătura" începuse plata salariilor conform noului sistem de salarizare. Faptul că a primit cu 1570 lei peste salariul de bază pentrucă a produs cu 25 la sută peste normă, a constituit o preţioasă armă în munca de agitaţi a Luciei Ioan. Văzuse ea că Liţă Margareta a primit cu 800 lei mai puţin decât i se cuvenea. Margareta Liţă muncеşte tot la două maşini în secţia ei, însă pentrucă tot timpul umblă prin secţii şi stă de vorbă, lăsând războaele întepenite, a ajuns codaşa echipei şi nu-şi îndeplineşte niciodată normele. Margareta nu-i fată proastă şi vinovaţi sunt numai acei care nu s'au îngrijit de educaţia ei muncitorească — ne-a spus Lucia Ioan.

Aşa că de câte ori i se oferă prilejul, o ia deoparte şi discutând tovărăşeşte, — îi arată că numai muncind bine şi cu spor, va putea să-şi asigure o viaţă mai bună.

— „Nu te potrivi tovarăşă Margareta la cei ce trag chiulul. Dacă vrei un exemplu bun uitate la tovarăşa Şoană Viorica.

La început, Liţă Margareta a repezit pe aceea care o sfătuia de bine ; îşi bătea chiar joc de dânsa. Apoi când a văzut că şi altele mai în vârstă o ascultă pe Lucia Ioan şi-a dat seama că greşeşte. Aşa că într'o zi, s'a apropiat de dânsa şi a întrebat-o ce să facă pentru a putea trece şi ea în fruntea celor buni.

— „Să munceşti tovarăşă, aşa cum munceşti pentru tine, să urmezi regulat cursurile şcolii tehnice profesionale unde vei căpăta cunoştinţe care-ţi vor uşura şi îmbunătăţi munca.

In acest mod utemista corespondent de presă, duce munca de agitaţie şi de organizare în secţia ei. Ea a fost aceia care a mobilizat toate ţesătoarele la reducerea deşeurilor, obţinând o scădere a procentajului cu 0,5 la sută. Tot dânsa, ajutată de responsabilul de grupă sindicală şi de organizaţia de Partid, depăşeşte organizarea întreceri socialiste între secţii în vederea întâmpinării zilei de 1 Mai prin noi succese în producţie,

Iată cum trebue să muncească un corespondent de presă, pentru a avea material de trimis la gazetă.

Rolul acestora este în primul rând aceea de agitator şi organizator.

Provincia

HUŞI

Rezultatele acţiuni de alfabetizare

Ca urmare a dispoziţiunilor date de Ministerul Învăţământului Public zilele trecute s'a desfăşurat în oraşul Huşi examenele de sfârşit de an a cursurilor de alfabetizare ce au funcţionat în oraşul nostru începând din toamna lui 1948.

S'au prezentat la examen un număr de 1170 cursişti diutre care au reuşit la examen 850.

Examenul a constat dintr'un exerciţiu de copiere din Manualul Ministerului şi din probe orale la matematici, ştiinţe naturale şi educaţie cetăţenească.

Cei reuşiţi şi-au exprimat bucuria că au putut învăţa carte, aceasta datorându-se Partidului şi Guvernului care se preocupă cu lichidarea acestei moşteniri a trecutului —analfabetismul.

SCHROTTER A.
coresp.

Conferinţa salariaţilor agricoli din judeţul Fălciu

Zilele trecute a avut loc în oraşul nostru conferinţa judeţeană a Sindicatului de Salariaţi Agricoli pentru alegerea delegaţilor la Congresul pe ţară a Uniunii Sindicatelor de Salariaţi Agricoli.

Conferinţa a avut loc în localul şcoalei elementare No. 1 şi la ea au luat parte 60 delegaţi ai Sindicatelor din judeţ precum şi reprezentanţii P. M. R. şi ai celorlalte organizaţii de masă.

Desbaterile au fost deschise de Mihai Creţu, secretarul Consiliului Sindical judeţean după care Vasile Stanciu preşedintele Sindicatului de salariaţi agricoli, a făcut darea de seamă asupra activităţii sindicatului dela 12 Sept. 1948.

Delegatul Uniunii, d-l Abgas a arătat importanţa congresului şi sarcinile ce stau în faţa sindicatelor de salariaţi agricoli în perioada ascuţirii luptei de clasă la ţară şi trecerii la socializarea agriculturii.

A mai luat cuvântul d-l Cardas din partea Comitetului judeţean P. M. R., Vitoratus din partea U.F.D.R., P. Alexa directorul Căminelor Culturale, Ştefan Ustan, prefectul judeţului şi I. Gherman din partea SMT.

Au fost apoi aleşi delegaţii la congres : Voica Vasile şi Dumitru Vasile, ambii ţărani muncitori.

S'a votat apoi o moţiune după care conferinţa a luat sfârşit.

VICTOR GLINŞCHI

Cinematografele „SIDOLI" şi „PHOENIX"
Prezintă ASTĂZI o nouă şi puternică dramă
Realizare Germană. Producţie 1948
Victimele întunericului
cu Kurt Meisel, Zülch Richard, Haussler şi Eckard Paul Henches
COMPLECTARE JURNAL O.N.C

Sindicatul funcţionarilor particulari Iaşi

Corpul contabililor autorizaţi şi experţi Iaşi

Comisiunea Mixtă Judeţeană Iaşi pentru aplicarea Legii No. 92 | 1949

Se aduce la cunoştinţa contabililor practicieni, că termenul prevăzut de articolul 1 alin. 1 şi art. 2 alin. 2 din Legea 113 din 12 Aprilie 1948, pentru înscrierea în Corpul Contabililor Autorizaţi a practicienilor contabili se prelungeşte până la data de 30 Aprilie 1949 fără nici o amânare.

Ministerul Muncii va putea acorda dispensă în ce priveşte condiţia de vârstă.

In consecinţă, contabilii practicieni care se încadrează art. 1 alin. 1 vor depune actele, iar contabilii practicieni care vor să dea examenul de contabil autorizat, se vor prezenta în zilele de Luni, Mercuri şi Vineri între orele 15-17 p. m., la sediul Cooperativei „6 Martie" din Iaşi str. Ştefan cel Mare Nr. 2, unde va funcţiona Comisia Mixtă Locală şi unde se vor înscrie prezentând cererile împreună cu toate actele îndosariate într'o mapă şi unde vor primi informaţiuni referitoare la cursurile contabile ce se vor înfiinţa în vederea examenului.

Comisia Mixtă Jud. Iaşi

PROGRAMUL VIITOR
La Cinema
Maxim Gorki
(Fost Trianon)
Dragoste şi Muzică
LILIAN HARVEY
LOUIS JOUVET
Bernard LANCRET
în
SERENADA
Un episod din viaţa compozitorului
Frantz Schubert

PARCHETUL TRIBUNALULUI JUDEŢULUI IAŞI

D-ra Paraschiva Băilea, domiciliată în Iaşi, str. Libertăţei Nr. 36, prin petiţia înregistrată la acest Parchet sub Nr. 1771 din 27 Ianuarie 1949, cere reconstituirea actului său de naştere, fiind născută la data de 14 Oct. 1930 în comuna Vârzăreşti judeţul Orhei, din părinţii Ion şi Teodosia Băilea,

Noi, Primul Procuror al Tribunalului Iaşi.

In conformitate cu dispoziţiunile art. 3 din decretul-lege Nr. 4062 din 14 Decembrie 1940, invităm autorităţile şi persoanele care deţin sau cunosc extractul sau alte înscrisuri referitoare la actul a cărui reconstituire se cere prin petiţiunea de mai sus, să le depună de urgenţă şi să se prezinte la Parchetul acestui tribunal, pentau a ne da relaţii.

Prim Procuror
MATEI DOBROVICI
Prim Secretar
Gh. V. Palade

PIERDUT buletinul populaţiei şi certificatul pentru 2 boi cu semne pe numele Constantin I. Spiridon, satul Epureni-Izvoare com. Popricani jud. Iaşi. Le declar nule.

PIERDUT livretul militar pe numele Costache Curelaru ctg. 1924, din Iaşi str. Decebal Nr. 2. Il declar nul.

„REGIONALA IAŞI"
Loto Săptămânal
Tragerea din 4 Aprilie
Au fost extrase din urnă următoarele numere :
67 46 90 7 77 45 57
Suma de Lei 499.416
a fost câştigată de 10 buletine
revenindu-le fiecăruia câte lei 49.941

Filarmonica de Stat „Moldova"
Sala Teatrului Naţional
Vineri 8 Aprilie 1949 ora 20,30
CONCERT SIMFONIC
Conducerea muzicală Achim Stoia
Solişti Silvia Feller — canto
profesoară de canto la Institutul de Arte Buc.
solistă a Soc. de Radio-difuziune Bucureşti
Vasile S. Lianu — flaut
PROGRAM:
1. GLUCK : Uvertura la Ifigenia în Aulida (în prima audiţie)
2. MOZART : Concert No 2 în re major pentru flaut şi orchestră. Solist V. Lianu
3. a) MOZART : Arie de Concert
   b) WEBER : Arie din Freischutz
   c) MOZART : Arie din Cosiantutte
   Solistă Silvia Feller canto
4. BEETHOVEN : Simfonia 5-a
Preţul locurilor Lei 65, 55, 40, 25
Biletele la Agenţia „THALIA"
Publicul este rugat a-şi procura biletele din timp pentru a avita aglomerarea la Casa. Concertul începe la ora anunţată. Uşile se închid cu cinci minute înainte. După începere, intrarea în sală este oprită

CIRCUL
Metropolis
Prezintă un program cu cei mai buni artişti Internaţionali
Spectacolele vor avea loc în fiecare seară la orele 8.30
— PREŢURI POPULARE —
MATINEU : Miercuri, Sâmbătă şi Duminică la ora 4.30

R. P. R.
JUDECĂTORIA MIXTĂ PAŞCANI
Judeţul Baia
No. 1944 | 48
1949 luna Martie

Copie de pe cartea de Judecată de divorţ No. 13 din 16 Februarie 1949 a Judecătoriei Populare Mixte Paşcani Jud. Baia

Admite acţiunea de divorţ intentată prin petiţia înreg. la Nr. 13.994 | 948 de către Mircea Cozloschi din com. Paşcani Judeţul Baia, împotriva soţiei sale Emilia Cozloschi, domiciliată în Anglia 26928 Princesse Srt. Leicester. Declară desfăcută căsătoria dintre soţii Mircea Cozloschi şi Emilia Cozloschi, celebrată de Oficiul Stării Civile din oraşul Linz pe Dunăre din Austria cu actul de căsătorie Nr. 977 | 945.

Divorţul se pronunţă în favoarea reclamantului.

(ss) Judecător ss) B. Mihalovitz Assesori populari : ss) Etmund Bariş, ss) Malca Zambel, Grefier-Şef ss) C. Gropescu.

R. P. R.
Judecătoria Populară Mixtă Paşcani Jud. Baia

Copia prezentă fiind conformă cu originalul aflat în dosarul de divorţ al acestei Judecătorii Nr. 1944 | 948 se legalizează de noi.

Grefier-Şef ss) C. Gropescu
Nr. 1061 | 949, Martie 1949.

MULŢI CETĂŢENI AU CÂŞTIGAT LA
LOTO SĂPTĂMÂNAL
şi Dv. veţi câştiga cumpărând imediat un buletin la
Colectura Oficială
biuroul central Iaşi Strada Republicei 16
(fost Lăpuşneanu vis-a-vis de palatul telefoanelor)

AZI o mare PREMIERA SOVIETICA la cinema
„Maxim Gorki"
(fost Trianon)
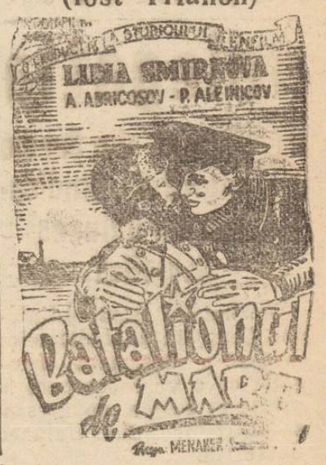

PIERDUT buletinul populaţiei pe numele Elisabeta Huţu, str. Buznea 7. Il declar nul.

Cinema „TIMPURI NOUI"
Muncitori, Technicieni, Intelectuali, Studenţi, Elevi şi Eleve
Vizionaţi filmele documentare ştiinţifice
AZI şi în zilele următoare
OSTANKINO — DIN VIAŢA CELULEI
Tehnicolor
SPORTUL SOVIETIC — METEORIŢII
Ştiinţa şi Technica Nr. 92
Complectare cel mai nou jurnal U.R.S.S. DE AZI (Nr. 5)
INTRARE GENERALA 15 LEI
Reprezentaţiile încep la 2,30 iar ultima seara la 8,30

ULTIMELE ŞTIRI

Până în seara zilei de 6 Aprilie

PLASA COPOU

a însămânţat 96 la sută din planul programat pentru perioada întâia

Datorită muncii de lămurire duse de organizaţiile de Partid în colaborare cu organele administrative, ţărănimea muncitoare din Plasa Copou lucrează cu eforturi înzecite la câmp.

Până în seara de 6 Aprilie crt. în plasa Copou s'a însămânţat 96 la sută din planul programat pentru perioada întâia.

Suprafaţa însămânţată cu grâu de primăvară a fost depăşită cu 303 ha.

Comunele fruntaşe sunt Bosia şi Urzicani, care au întrecut planul prevăzut.

Comemorarea lui Maxim Gorki

la Moscova

MOSCOVA 7 (Rador). Cu prilejul celei de a 81-a aniversare a naşterii lui Maxim Gorki, la casa centrală a scriitorilor din Moscova a avut loc comemorarea acestui mare scriitor rus şi întemeiator al literaturii sovietice.

Alexandru Egolin, membru corespondent al Academiei de Ştiinţe a URSS, a făcut un raport intitulat „Gorki în lupte împotriva reacţiunii imperialiste".

Scriitorul Veinamin Kaverin a povestit din amintirile sale în legătură cu Gorki.

In încheiere, au fost reprezentate scene din piesele marelui scriitor.

Noi dispoziţii

privind plata impozitelor restante pe chirii

BUC. 6 (Rador). — Impozitul pe chirii pe trimestrul Ianuarie-Martie trebuia reţinut şi vărsat de chiriaşi până la finele luni Februarie a. c.

In acest scop, Ministerul de Finanţe a dispus Administraţiilor Financiare să se verifice dacă chiriaşii şi-au îndeplinit obligaţiile legale, urmând ca până la 30 Aprilie a. c. toate verificările să fie complet terminate şi încheiate acte de contravenţie pentru abaterile constatate.

Chiriaşii care nu au depus până acum impozitul pe chirii, mai pot depune acest impozit, fiscul percepând o majorare de 0,4 la sută pentru fiecare zi de întârziere, începând dela 1 Martie.

Perceperea impozitului numai cu această majorare şi fără alte sancţiuni, se face atunci când se constată că plata se efectuează din propia iniţiativă a contribuabilului chiriaş, deci înainte de începerea oricăror cercetări fiscale.

Dictatura militară din Siria

serveşte interesele trusturilor petrolifere anglo-americane

— Dizolvarea partidelor şi organizaţiilor politice —

BEIRUT 7 (Rador) Generalul Huzni Zaim noul şef al guvernului sirian, a dat un decret, care prevede dizolvarea tuturor partidelor şi organizaţiilor politice şi interzicerea oricăror meetinguri sau adunări, fără o autorizaţie prealabilă a autorităţilor.

Conform unui alt decret, generalul Zaim are dreptul de a suspenda ziarele şi revistele, pe care le va considera că sunt potrivnice intereselor Statului.

La 4 Aprilie Huzni Zaim a declarat reprezentanţilor presei din Damasc că doreşte să semneze cât mai curând acordul cu societatea petroliferă americană „Transarabian Eline Company" şi cu "Angloiranian Company".

Delegaţia

muncitorilor din Suedia la Congresul Sindicatelor din Uniunea Sovietică

Stocholm 7 (Rador) Uniunea Centrală a sindicatelor suedeze a desemnat delegaţia ce o va reprezenta la cel de al 10-lea congres al sindicatelor din Uniunea Sovietică.

Din această delegaţie fac parte: Erinor Nurman, prim preşedinte al Uniunii, Ernst Palx, membru în secretariatul Uniunii, etc.

Centrele de distribuire

a cartelelor de lemne în localitate

Azi începe distribuirea cartelelor de lemne, în oraşul nostru.

Centrele de distribuire sunt fixate la fosta brutărie Klein din str. Gh. Dimitroff, şi fosta brutărie Leon Dulce din str. Haia Lifschitz.

Instituţiile vor trimite delegaţii spre a ridica declaraţiile şi cartelele dela Direcţia Comercială. Pensionarii şi populaţia nesalariată vor ridica cartelele dela centrele susmenţionate.

Cotele pentru instituţii, pensionari şi populaţia nesalariată sunt prevăzute în declaraţii.

Pensionarii şi populaţia nesalariată vor putea ridica cartelele pe baza buletinului Biuroului Populaţiei şi a Cărţii de Imobil.

Teroarea fascistă din Portugalia

împotriva luptătorilor democraţi

LISABONA 7 (Rador)— Tribunalul din Lisabona a condamnat Marţi, 347 luptători democraţi, pronunţând pedepse variind între 6 şi 4 ani închisoare şi amenzi considerabile.

In cinstea zilei de 1 Mai

Muncitorii şi tehnicienii dela „Griviţa-Roşie"

cheamă la întrecere Atelierele C. F. R. Cluj şi pe muncitorii şi tehnicienii din toate întreprinderile din ţară

In cadrul meetingului pe care l-au ţinut muncitorii şi tehnicienii dela Griviţa-Roşie au adresat următoarea chemare la întrecere socialistă:

TOVARĂŞI,

Se apropie Ziua de 1 Mai, ziua solidarităţii internaţionale a celor ce muncesc din lumea întreagă.

Clasa muncitoare din ţara noastră sărbătoreşte ziua de 1 Mai pentru prima dată în condiţiunile când principalele mijloace de producţie industrială au trecut în proprietatea poporului, fiind smulse exploatatorilor prin lupta condusă de Partidul Muncitoresc Român.

Pentru prima dată întâmpinăm ziua de 1 Mai în plină luptă pentru îndeplinirea Planului de Stat, în plină luptă pentru construirea socialismului în ţara noastră.

Partidul Muncitoresc Român a trasat sarcini în vederea construirii socialismului la oraşe şi la sate.

Realizarea acestor sarcini depinde în bună măsură de felul cum noi muncitorii ne vom face datoria în uzine şi fabrici, ridicând zi de zi producţia, productivitatea muncii, întărind disciplina în muncă, iniţiind ecouomii în toate domeniile activităţii productive din ţara noastră, asigurând ca un număr cât mai mare de maşini, unelte, bunuri de consum să ajungă pe piaţă la preţuri cât mai ieftine.

De felul cum noi muncitorii vom munci mai mult şi mai bine pentru îndeplinirea şi depăşirea Planului de Stat, depinde ridicarea nivelului nostru de trai şi al întregului popor muncitor din ţara noastră.

La iniţiativa Partidului Muncitoresc Român s'a creat alături de condiţiunile materiale ale îndeplinirii şi depăşirii Planului de Stat, condiţiuni mai bune de muncă şi viaţă clasei muncitoare.

Noul sistem de salarizare bazat pe retribuirea după cantitatea şi calitatea muncii depuse, introducerea în viaţă a noulor contracte colective şi punerea în aplicare a noului sistem de asigurări sociale dovedesc grija pe care Partidul nostru o poartă clasei muncitoare şi tuturor oamenilor muncii din ţara noastră.

El a creiat condiţiunile de a trece la noui întreceri în ceeace priveşte îndeplinirea şi depăşirea Planului de Stat.

Noi muncitorii Atelierelor de Locomotive şi Vagoane Griviţa C.F.R., am obţinut unele succese în îndeplinirea sarcinilor ce ne-au fost încredinţate.

Suntem însă conştienţi că nu am făcut totul pentru a corespunde sarcinilor ce ne stau în faţă.

Iată dece în întâmpinarea zilei de 1 Mai, zi în care oamenii muncii îşi vor manifesta solidaritatea internaţională de nezdruncinat şi voinţa de luptă împotriva imperialismului, zi în care clasa muncitoare din R.P.R. va manifesta voinţa ei hotărîtă de a construi, urmând exemplul măreţei Uniuni Sovietice, socialismul la noi în ţară, *vă chemăm la întrecere, având ca scop îndeplinirea şi depăşirea planului de Stat.*

In cadrul întrecerii noi ne luăm următoarele angajamente:

a) Depăşirea Planului de producţie pe luna Aprilie:
18 la sută Griviţa-Locomotive;
13 la sută Griviţa-Vagoane;
Serv. T. Electr. 19 la sută;

b) Ridicarea productivităţii muncii:
Griviţa-Locomotive cu 5 la sută;
Griviţa Vagoane cu 8 la sută;

c) Respectarea strictă a diagramei tehnologice pe luna Aprilie;

d) Realizarea de economii în valoare de lei:
Griviţa Loc. 5.000.000 lei;
" vag. 4.000.000 lei;
S, T. Electric 500,000 lei;
Prin folosirea raţională a materiei prime, prin folosirea raţională a combustibililor şi prin reducerea regiei.

e) Introducerea de noi metode de muncă, raţionalizări în producţie, inovaţiuni;

f) Imbunătăţirea calităţii produselor şi a reparaţiilor;

g) Reducerea absenţelor şi întârzierilor nemotivate, întărirea disciplinei în muncă prin folosirea raţională timpilor de lucru, reducerea timpilor morţi;

h) Ingrijirea mai bună a utilajului, a uneltelor, etc.

i) Reducerea rebuturilor şi a deşeurilor:
Griviţa-Locomotive dela 8 la sută la 4 la sută;
Griviţa-Vagoane dela 4 la sută la 2 la sută.

Ne adresăm totodată muncitorilor, tehnicienilor şi inginerilor din toate întreprinderile din ţară pentru ca urmând exemplul nostru, să se încadreze cu toţii în întrecerea socialistă în vederea zilei de 1 Mai angajând întreceri între întreprinderi, între secţii şi ateliere şi individuale, pentru a asigura astfel o depăşire pe ţară a planului de Stat.

Deasemenea facem apel la muncitorii şi tehnicienii dela staţiunile de maşini agricole şi gospodăriile agricole de stat, de a porni la întreceri în vederea realizării planului de însămânţări.

TOVARĂŞI,

In timp ce eforturile noastre se îndreaptă către construirea socialismului, către apărarea păcii prin muncă constructivă, imperialismul anglo-american, duşman de moarte a libertăţii popoarelor, al tuturor celor ce muncesc, încearcă cu ajutorul Pactului Atlanticului de Nord, a propagandei criminale dusă împotriva popoarelor libere, să înrăjbească popoarele, să aţâţe la un nou război împotriva Uniunii Sovietice, împotriva ţărilor de democraţie populară.

Să răspundem uneltirilor lor criminale printr'un nou efort în muncă, prin întărirea Republicii Populare Române, ca factor activ în frontul păcii, prin îndeplinirea şi depăşirea Planului de Stat.

Fiecare succes al nostru în lupta pentru îndeplinirea Planului de Stat, în lupta pentru construirea socialismului este o lovitură dată duşmanului păcii, o contribuţie hotărîtă la lupta lagărului antiimperialist şi democratic în frunte cu marea şi invincibila U.R.S.S., pentru pace.

Să mobilizăm deci sub conducerea Partidului Muncitoresc Român, toate forţele noastre pentru construirea socialismului, să desfăşurăm toate forţele noastre în lupta pentru pace!

Inainte pentru îndeplinirea Planului de Stat!

Trăiască Ziua de 1 Mai, ziua solidarităţii internaţionale a celor ce muncesc!

Singurul rezultat al planului Marchall este şomajul

Comentariile presei belgiene

BRUXELLES 7 (Rador) Cu prilejul primei aniversări a planului Marshall, ziarele belgiene trag unele concluzii în legătură cu „ajutorul" american.

Ziarul „Drepean Rouge" arată că „ajutorul" american acordat Belgiei reprezintă 7 doiari şi 40 cenţi pe cap de locuitori.

In schimbul acestui „ajutor", americanii cu sprijinu guvernului belgian controlează în întregime Belgia înecând pieţele cu mărfurile lor.

Americanii au pătruns în Congo belgian reuşind să micşoreze volumul producţiei într'o serie întreagă de ramuri industriale „Singurul rezultat al planului Marshall a fost şomajul."

Planul Marshall a adus Belgia în faţa unei catastrofe economice, iar tratatul Atlanticului o va îndrepta acum pe calea aventurilor militare.

Analizând urmările politicii economice a guvernului belgian, Buletinul confederaţiei belgiene a aprovizionării arată că acordul bilateral în cadrul „planului Marshall" a avut drept rezultat o balanţă pasivă pentru Belgia, în comerţul acesteia cu Statele Unite. Politica economică a guvernului belgian, subliniază buletinul a dus la dificitul bugetar, la scăderea volumului producţiei, la şomaj mereu crescând.

Buletinul încheie:

„Guvernul Spaak duce Belgia spre prăpastie".

Uniunea industriaşilor belgieni recunoaşte că, dacă importurile din Statele Unite nu vor fi reduse la două treimi, şomajul nu va putea fi combătut. Această uniune consideră nefast faptul că Belgia aservită „planului Marshall" nu mai poate avea relaţii comerciale cu ţările din Europa răsăriteană.

In Franţa s'au închis alte 6 fabrici mari

PARIS 7 (Rador) — Prin politica „Planului Marshall", anglo-americanii continuă să desfiinţeze marile industrii franceze pentru a-şi putea desface nestingheriţi mărfurile lor. Astfel, au fost închise încă 6 fabrici din industia metalurgică din totalul de 13, din cauza limitării alocării de materii prime.

Scurte ştiri externe

LONDRA 7 (Rador) Ministrul finanţelor Stafford Cripps a anunţat că guvernul britanic va hotărî în curând majorarea preţurilor la articolele alimentare.

*

TIRANA 7 (Rador) Comitetul intelectualilor albanezi pentru pace a desemnat o delegaţie de zece membrii ce vor participa la Congresul mondial al partizanilor păcii dela Paris.

*

BERLIN 7 (Rador) — Biroul Politic al Partidului Comunist din Germania Occidentală a publicat un apel adresat populaţiei din zonele apusene de ocupaţie ale Germaniei, în care cere sprijinirea mişcării de pace şi a Congresului mondial al partizanilor păcii din Paris.

*

NEW-YORK 7 (Rador). — Americanii vor livra Iranului avioane de transport militare.

Aceste livrări vor avea loc în cadrul împrumutului de 10 milione dolari acordat Iranului pentru cumpărarea de arme din Statele Unite.

*

COPENHAGA 7 (Rador).— Comentând semnarea tratatului Atlanticului de către guvernul danez, ziarul Hand og Folk supliniază că „şi în trecut Danemarca a fost compromisă de un ministru de externe al său care a încheiat un pact cu un stat agresiv."

ULTIMA ORA

In uzinele din Franţa

Meetinguri de protest împotriva pactului Atlantic

LYON 7 (Rador). — In fabricile şi uzinele din regiunea Lyon au avut loc Marţi şi Miercuri meetinguri de protest împotriva pactului Atlanticului de Nord.

* * *

ROMA 7 (Rador). — In provincia Bologna au avut loc numeroase meetinguri de protest împotriva pactului Atlanticului de Nord.

Ministrul lucrărilor publice Umbreto Tupin, care urma să ţină un discurs la Bologna, a trebuit să renunţe la acest proect în urma demonstraţiei ostile a populaţiei.

* * *

ROMA 7 (Rador) La Modena a avut loc Miercuri o mare manifestaţie de protest împotriva includerii Italiei în tratatul Atlanticului. Poliţia a atacat pe manifestanţi cu bastoane de cauciuc şi a folosit gaze lacrimogene.

Alte localităţi din Grecia, eliberate de armata democrată

GRECIA LIBERĂ 7 (Rador), — Comunicatul Comandamentului general al armatei democrate a Greciei anunţă că în cursul operaţiilor din regiunea Voie, Grammos, Smolika, armata democrată a eliberat localităţile Aşimihori, Vurnianis, Stratsiani şi Amarando.

Guvernul grec foloseşte gaze otrăvitoare împotriva unităţilor armatei democrate greceşti

NEW YORK 7 (Rador). — Reprezentantul Poloniei la Consiliul de Securitate Katz Suchi, a trimis o scrisoare lui Trygve Lie, secretarul general al O.N.U.-ului în care îi atrage atenţia asupra informaţiilor potrivit cărora guvernul grec foloseşte gaze otrăvitoare împotriva unităţilor armatei democrate greceşti, violând astfel convenţia internaţională dela Geneva.

BIBLIOTECA UNIVERSITĂȚII IAȘI

ANUL 41 Nr. 777

ABONAMENTE
Lei 360 . . . . . 3 luni
» 5.000 Intreprinderi, autorități pe un an

Atelierele tipografice
IAȘI, Str. ȘTEFAN CEL MARE 50-52

4 Pagini 4 Lei

OPINIA

ZIAR POPULAR COTIDIAN

Sâmbătă 8 Aprilie 1949

Redacția
IAȘI, STR. ȘTEFAN cel MARE Nr. 52
Administrația
IAȘI, STR. CUZA VODA Nr. 50

TELEFOANE:
Redacția: Nr. 1209, 1210
Administrația: 2042
Serv. de noapte: 1618

Chemarea la întrecere a muncitorilor dela Grivița Roșie a găsit un larg ecou în rândurile muncitorimii ieșene

La Atelierele C.F.R. Nicolina, Țesătura, E.T.A.C.S., Victoria,

muncitorii și-au luat numeroase angajamente în cinstea zilei de 1 Mai

Depășiri de norme, economii, inovații, disciplină în muncă etc.

Chemarea la întrecere lansată de muncitorii dela Grivița Roșie a găsit un larg răsunet în rândurile muncitorimii ieșene. — In meetingurile care au avut loc în ziua de Joi 7 Aprilie la Atel. CFR Nicolina, ETACS, Țesătura și Victoria s'au luat însemnate angajamente în cinstea zilei internaționale a celor ce muncesc, angajamente care vor duce la depășirea planului pe luna Aprilie, la importante economii, la creșterea producției și productivității muncii.

Angajamentele luate legate concret de sarcinele în cadrul planului de Stat, dovedesc simțul de răspundere și dragostea muncitorilor pentru Plan, dorința lor vie de a întâmpina 1 Mai, sărbătoarea de luptă și muncă a oamenilor muncii din întreaga lume cu noi victorii, cu noi contribuții la întărirea regimului nostru.

Eri în sala rotăriei s'au adunat muncitorii atelierelor C.F.R. Nicolina pentru a discuta și răspunde chemării de întrecere, în cinstea zilei de 1 Mai a muncitorilor dela Grivița Roșie.

Băncile așezate în spațiul larg al salei s'au umplut repede cu cei dela vagoane, locomotive strungărie, turnătorie, atelierul mecanic, lemnărie, etc.

S'a luat apoi cuvântul muncitorul Simionescu, anunțând chemarea la întrecere a tovarășilor de muncă dela Grivița Roșie.

Muncitorul Robotă a arătat însemnătatea acestei chemări, însuflețirea care a cuprins muncitorimea din întreaga țară, angajamentele luate pretutindeni în cinstea zilei de 1 Mai.

Au luat cuvântul muncitori din toate secțiile care și-au luat sarcini concrete pentru realizarea și depășirea planului pe luna Aprilie, economii și o mai bună organizare a muncii.

Angajamentele luate, au arătat muncitorii, izvorăsc din analizarea atentă a posibilităților, ele sunt rezultatul discuțiilor colective care au avut loc pe grupe și secții. Cu deosebit entuziasm au fost aprobate următoarele obiective fixate în cadrul întrecerilor socialiste:

Executarea planului de producție, realizarea cu sută la sută a vagoanelor, și depășirea cu 10 la sută la locomotive.

Ridicarea productivității muncii, cu 5 la sută la locomotive și cu 6 la sută la vagoane.

Respectarea diagramei tehnologice la vagoane.

Respectarea calendarului de termen la locomotive, R. R. și R. A. și studierea unei diagrame tehnologice adaptabile la locomotive R.R. și R.A.

Realizarea de economii cu 15 la sută mai mult față de alocațiile bugetare, la combustibil și energie.

Reducerea cheltuielilor la regie cu 2 la sută față de luna Martie și cu 4 la sută față de coeficientul din planul financiar.

Mărirea rentabilității atelierului cu 2 la sută față de luna Martie.

Reducerea lipsurilor nemotivate și a întârzierilor sub 0,6 la sută.

Întărirea disciplinei în muncă.

Reducerea rebuturilor la turnătoria de fontă dela 4 la sută la 2 la sută, iar la bronz dela 2 la sută la 1 la sută.

La sfârșit a luat cuvântul tov. Dumitriu, secretarul Organizației de Partid, care arată că pentru realizarea angajamentelor luate, se impune desvoltarea întrecerilor socialiste individuale, pe echipe, pe secții, pentruca astfel prin realizarea Planului de Stat să contribuie cu toții la buna stare a întregului popor muncitor, la lupta popoarelor libere contra atâtătorilor la un nou război.

Angajamentele muncitorilor dela ETACS

In timpul prânzului, la cantina întreprinderii E.T.A.C.S., muncitorii discută aprins, subiectul discuției lor,

(Continuare în pagina 4-a)

In prima etapă

29.376 hectare

însămânțate până în seara zilei de 6 Aprilie în județul Iași

In ultimele patru zile situația însămânțărilor în județul Iași a progresat simțitor.

De unde în ziua de 2 Aprilie erau însămânțate în județ 10.200 ha. în seara zilei de 6 Aprilie erau însămânțate în județ 29376 ha.

După cum am arătat și în ziarul nostru de ieri, plasa fruntașă se menține Copou, care a însămânțat 96 la sută din planul prevăzut pentru perioada întâia.

In această plasă s'a trecut și la unele însămânțări din perioada doua. Astfel s'au însămânțat 247 ha. cu porumb, 163 ha. cu cartofi, 25 ha. cu plante furajere.

In plasa Copou, comunele Bosia și Uricani au depășit planul, comunele Goldești, Miroslava și Tutora l-au îndeplinit, comunele Scuieni Popricani, Vânători, Țigănași au realizat aproximativ 98 la sută din plan.

Comunele Rediu Tătar, Cornești și Copou sunt ceva mai în urmă (au însămânțat între 80-85 la sută din plan).

Țărănimea muncitoare din aceste comuni trebuie să-și sporească eforturile pentru a ajunge pe țăranii fruntași din celelalte comuni.

Iar celelalte patru plăși din județ: Podul Iloaie, Tg. Frumos, Bucium și Șipote au sarcina să grăbească lucrările pentru îndeplinirea planului de însămânțări.

In locul caselor insalubre familii de muncitori capătă locuințe confortabile

— Activitatea Oficiilor de închiriere —

Trăind în locuințe insalubre, întunecoase cu pereții gârboviți, plătiți cu o mizerabilă „leafă", dată cu strângere de inimă de patron, muncitorii își duceau astfel viața în cartierele mărginașe, pe lângă fabrici și ateliere.

Ingrămădiți unul peste altul, familii numeroase, cu peste șapte, opt copii, nu au putut niciodată să trăiască într'o casă omenească.

Pretutindeni când voiau să-și găsească o locuință, erau refuzați, sub pretext că aveau mulți copii și apoi nici nu aveau cu ce să plătească.

Prin legea Oficiilor de Inchiriere, s'a limitat spațiul de locuit și s'a îngrădit specula de locuințe.

A venit timpul când unii muncitorii au putut să-și părăsească locuințele insalubre în care ani dearândul s'au chinuit, în care și-au pierdut sănătatea.

As fel Murărașu Gh., muncitor cu șapte copii, care trăia în cartierul Bogdan, a putut să-și găsească o casă. Trăind într'o singură cameră cu nouă suflete, nu aveau nici posibilitatea să se odihnească, în timp ce proprietarul de vie, Trandaf Gh. avea o casă la via din Șoseaua Munteni, însată în paragină și alta pe str. Ada Marinescu.

A trebuit să vie Oficiul de Inchiriere, pentru a pune capăt acestei nedreptăți, aprobându-i lui Murărașu Gh. să se mute împreună cu familia sa, în casa cu două odăi a chiaburului, care era nelocuită.

Muncitorul Murărașu are acum o locuință omenească în care poate să trăiască în condițiuni bune cu familia lui.

Și miliținanul Dinu Gh., trăia cu încă opt persoane, tot într'o singură cameră.

Camera lui era cu igrasie cu plafonul subred, iar pe locuință, se scrisese „De dărâmat".

E de neînchipuit, cum de puteau trăi nouă persoane într'o singură cameră insalubră, în timp ce familii mai puțin numeroase se răsfățau în 5-6 camere.

Acum și Dinu Gh. a căpătat două camere și o bucătărie în apropiere de serviciul său.

Oficiul de închiriere își continuă activitatea, oferind mereu noi locuințe celor care muncesc și cărora Statul le dă astăzi dreptul să locuiască în condițiuni bune.

Importanța bunei întreținere a mașinelor de țesut

Scrisoarea maistrului N. Topor dela „Țesătura"

D.n ce în ce mai mult se pătrund oamenii muncii din întreprinderile ieșene de importanța și necesitatea îngrijirii utilajului, de întreținerea în bune condițiuni a mijloacelor de producție. Ei știu că o mașină bine întreținută, contribue la sporirea producției și productivității muncii, ușurează munca, asigură îndeplinirea programelor de producție.

Publicăm mai jos o scrisoare, în care maistrul N. Topor dela fabrica Țesătura arată cum trebuesc îngrijite mașinile de țesut:

In atelierele și secțiile unei fabrici de țesătorie, cel mai important loc în procesul de producție îl au mașinile. Deaceea, de felul în care noi tehnicienii și muncitorii știm să ne facem datoria, îngrijind mașinile, ferindu-le de uzură, depinde și bunul mers al producției.

Un rol deosebit în grija pentru utilaj, îl are ungerea care trebue făcută la timp și în bune condițiuni. In primul rând se cere ca ungătorul să se convingă în permanență dacă uleiul sau unsoarea respectivă, merge chiar acolo unde trebue. El este dator să curețe cu grijă locurile supuse ungerii și să fie atent ca nu cumva să „uite" tocmai lucrurile importante.

La războaele de țesut cu spata mobilă așa cum sunt în fabrica noastră, sub lada războiului, există o stangă purtată de trei lagăre. Datorită faptului că poziția era anevoioasă ungătorii nu furnau niciodată uleiul acolo. Din această pricină, stanga se uza repede, implicând o seamă din neajunsuri.

Astfel, repararea stângii, ținea războiul „mort" câte 4-5 ore. Deasemenea uzura stângii ducea la mișcarea spatei, influențând în rău calitatea pânzei. Preocupându-mă acest lucru, după ce m'am sfătuit cu ungătorii, am ajuns la concluzia că uleiul trebue împins cu presiune. In acest scop am utilizat o seringă mecanică, reușind să facem o ungere perfectă. Un alt mijloc de producție a mașinilor din sălile cu umezeală, este aplicarea unui strat de vopsea, care ferește așa numite plese de rugină.

TOPOR N-LAI
maistru țesător

La Moscova

vor rula filme stereoscopice

In curând, la cinematograful experimental „Stereokino" din Moscova vor rula noui filme stereoscopice.

Programul va fi alcătuit din trei filme stereoscopice de scurt metraj. Primul este un film documentar „Regiunea însorită", înfățișând o zi în stațiunile balneare din Caucaz și Crimeea. Al doilea film este consacrat științei sovietice. Regisorul I. Kaplanov și operatorul A. Astafiev au creat filmul stereoscopic de popularizare a științei „Cristalele".

Al treilea film este comedia stereoscopică „Karendaș", cel mai cunoscut clown din URSS, pe ghiață".

Reorganizarea Filialei A. R. L. U. S. - Iași

Creșterea numerică a membrilor Filialei. — Realizări. Deficiența muncii organizatorice și culturale. Concluzii.

In urma instrucțiunilor primite dela Centru și a indicațiilor d-nei Sanda Ranghaț, secretara adjunctă a A. R. L. U. S-ului, care a vizitat în urmă cu câteva săptămâni orașul nostru—activitatea Filialei A.R.L.U.S. s'a desfășurat cu precădere pe tărâm organizatoric.

Noua schemă organizatorică

Reorganizarea Filialei s'a făcut în așa mod încât să ofere mai multe posibilități de mobilizare a maselor largi populare în jurul acestei organizații a cărui rol în munca de însușire a experienții sovietice, în vederea construirii socialismului în țara noastră — este de o covârșitoare importanță.

S'a trecut deaceea dela organizarea pe secții, la organizarea pe subfiliale care să funcționeze chiar în oraș pe ramuri de producție și sectoare.

In cursul lunii Martie s'au organizat în oraș 14 subfiliale.

Paralel cu orgranizarea subfilialelor, s'au reorganizat și cercurile în a căror comitete de conducere au intrat elemente verificate.

Munca acesta n'a cuprins însă numai orașul. Reorganizarea comitetului subfilialei Podul-Iloaei, a avut ca urmare constituirea a 40 noi de cercuri sătești.

Urmările acestei munci se oglindesc în creșterea numerică a membrilor Filialei cu 3682 (planul prevedea 40 la sută).

Continuare în pagina 3-a

La Gospodăria agricolă de Stat Cristești — Iași

Se aplică metode sovietice la cultivarea orezului

La Gospodăria Agricolă de Stat Cristești (județul Iași) se fac pregătirile necesare pentru însămânțarea cu orez a unui teren de 10 hectare, destinat în mod special pentru cultura acestei plante.

Terenului i s'a amenajat un sistem special de irigație, având un canal principal și câteva canale secundare de alimentare și evacuare a apei.

In prezent orezul este larovizat, adică i se scurtează durata de vegetație. In preajma datei de 15 Mai, această plantă va fi însămânțată, pentru a se adopta climei noastre cu durata de căldură mai scurtă, în raport cu durata de căldură din regiunile unde orezul se cultivă în mod obișnuit.

Tehnicienii Gospodăriei de Stat Cristești depun toată silința ca prima cultură de orez agricultată în singura unitate agricolă de Stat din jud. Iași să dea rezultatele cele mai bune.

In acest scop, specialiștii Fermei de Stat Cristești studiază și aplică învățămintele din agrotehnica sovietică referitoare la cultivarea orezului.

Inginerul sovietic,

prietenul și sfătuitorul muncitorului

In uzinele și fabricile sovietice inginerii colaborează în mod strâns cu muncitorii. Prăpastia care desparte pe specialiști de muncitorii simpli din întreprinderile capitaliste, nu există în industria sovietică. Inginerii sovietici nu constituie o castă separată despărțită de interesele celor ce muncesc. Ei sunt fii ai muncitorilor și țăranilor, oameni ridicați din popor, care muncesc pentru popor. Raporturile dintre specialiști și muncitorii întreprinderilor sovietice sunt însuflețite de spiritul socialist. Ele se bazuie pe proprietatea socialistă asupra mijloacelor și uneltelor de producție.

Răspunzând grijii manifestate de Statul Socialist, care i-a crescut și i-a instruit, inginerii sovietici lucrează cu abnegație în câmpul producției. Acest lucru poate fi constatat îndeosebi, din participarea activă a inginerilor și tehnicienilor în întrecerile socialiste. In năzuința lor de a spori productivitatea muncii stahanoviștii inovatori ai producției, ca și toți participanții la întrecerea socialistă în muncă, obțin un ajutor imens din partea cadrelor de ingineri și tehnicieni. Acest ajutor constă în faptul că inginerii și tehnicienii elaborează și contribuie la răspândirea noilor metode de lucru, perfecționează tehnica muncii și utilajul, dând zilnic consultații tehnice. Cu ajutorul inginerilor, faimoasa brigadă de tineret a Anei Kuznețova a îndeplinit în 1947 normele proectate pentru 1950. Datorită ajutorului inginerilor și tehnicienilor, vestitul rihtuitor al fabricii „Comuna din Paris", Vasilii Matrosov, a putut laolaltă cu mii de inovatori ai producției, să obțină mari succese. Inginerii și tehnicienii au susținut deasemenea inițiativele tehnicianului Alexandru Ivanov și maistrului Nicolai Rossiiski, care au pus bazele muncii stahanoviste colective în întreprinderile unde lucrează.

Birourile de invenții muncitorești, care funcționează în toate fabricile și uzinele, sunt conduse de ingineri. Atunci când muncitorul raționalizator nu poate să facă calculele și schițele necesare pentru invenția sau propunerea sa de raționalizare, el este ajutat de un inginer sau de un tehnician. In multe întreprinderi sovietice comitetele sindicale organizează împreună cu birourile de invenții muncitorești, consultații tehnice pentru muncitorii raționalizatori, pentru elaborarea și introducerea propunerilor și perfecționărilor tehnice propuse de muncitori. La uzina de bile din Moscova, de pildă, biroul de consultații tehnice are în fruntea sa zece ingineri, sub conducerea cărora întregul personal tehnic participă în mod activ la mișcarea de raționalizare.

In ultimul timp în multe uzine sovietice au început să se constituie brigăzi complexe de raționalizatori. Fiecare din aceste brigăzi este săcătuită dintr'unul sau doi muncitori, un maistru, un inginer sau un tehnician. Experiența practică de ani de zile și iscusința muncitorilor se îmbină în cadrul acestor brigăzi cu cunoștințele tehnice ale specialiștilor. Datorită acestei colaborări creatoare, aceste brigăzi pot obține mari succese în domeniul raționalizării producției.

In care întreprindere capitalistă inginerii și tehnicienii manifestă atâta grijă pentru instrucția tehnică a muncitorilor? Conducătorul atelierului de mașini cu curent continuu din uzina „Electrosila" din Leningrad, Afanasiev, relatează că datorită concursului inginerilor și tehnicienilor, zeci de muncitori din acest atelier și-au ridicat calificarea, obținând o mare productivitate a muncii și câștiguri sporite.

Conducătorii atelierelor, inginerii, constructorii și tehnicienii își apleacă atent urechea la sfaturile muncitorilor stahanoviști, ascultând

(Continuare în pagina 3-a)

Pagina sănătății

O nouă victorie
în lupta pentru asigurarea sănătății poporului

Naționalizarea farmaciilor, a laboratoarelor medicale, a drogheriilor medicinale, a depozitelor de medicamente, înseamnă smulgerea din mâna capitaliștilor a unei verigi importante privind sănătatea publică. Din mâna acelora care transformaseră asistența medicală într'un mijloc de specula, din mâna acelora care considerau medicamentele ca o marfă oarecare.

In orașul nostru, numeroase erau farmaciile care nu urmăreau altceva decât specularea medicamentelor, îmbogățirea. Înființate în orice condiții, în localuri insalubre, impropriu scopului, contravenind oricăror reguli elementare de higienă, aceste farmacii învăluiau medicina în mercantilism, sfidând sănătatea poporului muncitor. Neaprovizionându-se și sabotând acțiunile de ridicare sanitară a oamenilor muncii, farmaciile particulare se ocupau îndeosebi cu desfacerea medicamentelor „rare", unde câștigurile erau mari, neglijând cu totul desfacerea medicamentelor tipizate, de imediată necesitate și de mare consum, dar cu un procent de câștig limitat.

Deaceea, astăzi, naționalizarea farmaciilor a fost deosebit de bine primită de oamenii muncii. Prin acest nou act revoluționar, unitățile sanitare, smulse din mâinile exploatatorilor, trec în proprietatea Statului, devenind bunuri comune ale poporului muncitor. In acest mod Statul are posibilitatea conducerii și îndrumării domeniului sanitar, purificat astăzi complect de cei care nu erau cu nimic interesați în rezolvarea justă a acestei probleme.

Salariații farmaciilor naționalizate, lucrând astăzi în unități sanitare în slujba poporului muncitor, ca și foștii proprietari ai fostelor mici farmacii, care s'au dovedit elemente cinstite în activitatea lor și au fost încadrați în personalul noilor unități sanitare, trebue să-și îndeplinească cu dragoste sarcinile pe care le au înainte, muncind cu râvnă pentru asigurarea sănătății poporului, luptând cu toate forțele împotriva mentalității negustorești.

Naționalizarea farmaciilor, a laboratoarelor, a drogheriilor medicinale, a depozitelor de medicamente înseamnă un pas hotărît înainte, un nou succes în lupta pentru sănătatea oamenilor muncii.

In urma hotărîrii Ministerului Sănătății

LA PODUL ILOAEI
se înființează o mare plasa sanitară demonstrativă
Importanța acestei realizări în acțiunea de ridicare sanitară a țărănimii muncitoare

In urma hotărîrii Ministerului Sănătății, în județul Iași este în curs de organizare o plasă sanitară demonstrativă, la Podul Iloaie.

Această plasă sanitară demonstrativă va aduce o contribuție deosebit de importantă în munca de ridicare sanitară a țărănimii muncitoare.

Deasemeni, aici se vor cerceta diverse probleme privind bolile sociale și alte maladii, a căror rezultate urmează a fi aplicate în mediul rural din întreaga Moldovă.

Plasa sanitară demonstrativă Podul Iloaie va lucra după directivele Institutului de Higienă și a Serviciului Sanitar județean.

Actualmente a început la Podul Iloaie amenajarea localului ca centru al plasei sanitare demonstrative, local unde urmează să ia ființă o mare policlinică, cuprinzând servicii la boli interne, nas, gât și urechi, stomatologie, obstetică, radiologie, puericultură, pediatrie și laborator. Aceste servicii vor fi conduse de medici specialiști ajutați de studenți și personalul auxiliar.

Zilele acestea au sosit dela Ministerul Sănătății aparatul Roentgen și instrumentarul pentru serviciul de stomatologie, urmând a sosi noi materiale. Deasemenea, au fost alocate importante fonduri pentru amenajare.

Populația Uniunii Sovietice se bucură de un larg ajutor gratuit

Un bun exemplu al grijei pe care statul sovietic o poartă mereu sănătății cetățenilor săi, îl poate alcătui orașul Harcov. In anii regimului sovietic au fost construite, pentru locuitorii acestui oraș, 38 spitale și puncte de internare a bolnavilor la policlinici, cu un număr total de 5000 paturi. Institutele de cercetări științifice medicale aveau și ele 11 puncte de internare. In oraș funcționau 52 policlinici și ambulatorii. In afară de acestea, la Harcov mai erau 7 dispensarii și 146 puncte medicale ale diferitelor întreprinderi industriale ale orașului.

Din activitatea spitalicească și de gospodărie dela Spitalul Central
Importante economii realizate pe trimestrul I

Raportul de activitate pe luna Martie a spitalului Central arată reale progrese înregistrate de către diferite secții în executarea planului de lucru. Mai important este faptul că activitatea a fost bine coordonată, controlul muncii pe colective și individual s'a executat în mod regulat, ceea ce a determinat ca la sfârșitul lunii să se poată face un bilanț exact al realizărilor efectuate și a lipsurilor înregistrate.

Trecând peste treburile mărunte de gospodărie zilnică care-și au totuși importanța lor deosebită pentru asigurarea unei bune funcționări a serviciului în totalitatea lui, se înregistrează o activitate rodnică la atelierele de tâmplărie, de instalație de apă și canal, la atelierul mecanic și la cel de electricitate, la tinichigerie și fierărie. In bune condițiuni, îndeplinind planul și dovedind în același timp inițiativă, a funcționat uzina de încălzire a clinicilor.

Serviciul horticol a plantat 85 copaci și mii de fire de răsaduri, iar atelierul de confecții a confecționat cerceafuri din 17000 m. pânză, a cârpit 2285 bucăți de lengerie, etc.

Economii

importante au fost realizate, care se cifrează la circa 3 milioane și 500.000 lei pentru trimestrul Ianuarie Februarie-Martie, economii care rezultă în mare parte din motive gospodăriei proprii a spitalului.

Aprovizionarea făcută din vreme, încă din toamnă la un preț rezonabil, a permis micșorarea cheltuielilor ce ar fi trebuit să fie făcută în această privință:

Numai la iluminat, imprimate și întreținerea autovehiculelor s'a realizat o economie de aproximativ 400.000 lei.

Activitatea spitalicească

a înregistrat și ea unele îmbunătățiri. Ședințele profesorale cât și cele ideologice s'au ținut în mod regulat atât pentru personal cât și pentru bolnavi, insistându-se în special pentru acestia din urmă asupra necesității medicinei preventive.

Zilele de spitalizare au fost micșorate, limitând în mod strict timpul necesar pentru vindecarea bolnavilor.

In schimb serviciul dela primirea bolnavilor se execută în condiții grele din cauză că localul nu este adecvat pentru aceasta cât și din cauza numărului insuficient de medici care funcționează acolo ținând seama de numărul mare de bolnavi care se prezintă pentru a fi consultați.

Examenele radioscopice cât și cele de consultații funcționând în aceeași cameră, unde se efectuează în condiții grele.

Și pentru îmbunătățirea acestei stări de lucruri vor trebui căutate soluțiile cele mai potrivite pentru a se înlătura nemulțumirile bolnavilor ce se prezintă spre consultație.

Z.

Febra tifoidă

Febra tifoidă e o boală infecto-contagioasă produsă de un microb (bacilul Eberth). Acest bacil e foarte mobil și foarte rezistent la frig și la uscăciune. A fost găsit în gheață după mai multe luni, deasemeni și în praf, pământ, nisip. Soarele însă îl omoară după 6-7 ore de insolație. Microbul febrei tifoide produce o toxină foarte puternică.

Cum pătrunde acest microb în organismul omului? Pe cale digestivă: gură, esofag, stomac, intestin iar de aici prin peretele intenstinal trece în circulația sângelui și produce o stare foarte gravă dela începutul bolii.

In sânge microbul se înmulțește și se localizează în diferite organe: sistemul limfatic intestinal și formează pe peretele intestinului niște plăcuțe, (numite plăciile lui Peyer) în ganglioni, splină. In 6 7 zile temperatura ajunge la 40-41 grade, iar din a doua săptămână a bolii, microbii încep să se elimine prin scaun și prin urină.

Modul de transmisiune al bolii se face dela omul bolnav la cel sănătos, de la convalescenți sau dela purtătorii de microbi. Contaminarea se poate face pe cale directă, dela bolnav la sănătos, sau pe cale indirectă—prin apă, alimente infectate, rufărie murdară, etc.

In transmisiunea bolii apa și mușteie joacă un rol important.

Această boală poate apărea mai ales între vârsta de 15 — 40 ani, dar poate să-și găsească terenul și la copii și la bătrâni. Apare mai frecvent la femei, în timpul lunilor de vară, cu maximum de intensitate toamna.

Febra tifoidă durează 6—8 săptămâni.

Când este declarat un caz, el trebue imediat izolat, procedându-se la dezinfecție.

Pentru prevenirea bolii trebue desinfectată apa de băut sau fiartă.

Vaccinarea împotriva febrei tifoide este mijlocul cel mai sigur de a combate această boală. Vaccinarea e obligatorie dela 3 la 50 ani. Se fac 3 injecții, la interval de o săptămână.

Dr. T. A.

IN JUD. IAȘI

20.000 rații alimente
distribuite zilnic prin centrele de lapte

O activitate deosebită o desfășoară centrele de lapte din județul nostru.

Ele aduc o contribuție importantă în lupta împotriva mortalității infantile, acordând mamelor și copiilor de țărani muncitori, rații de alimente zilnic.

In luna Februarie se distribuia în fiecare zi, prin cele 234 centre de lapte, 18.715 rații de alimente. In cursul lunii Martie acest număr a crescut, împărțindu-se peste 20.000 rații.

Care sunt alimentele cele mai hrănitoare

Unele alimente sunt mai bogate în anumite elemente trebuitoare corpului, unele sunt lipsite de anumite vitamine, altele le au cu prisosință. In fiecare fel de aliment putem deci găsi ceva folositor, dar nici unul nu ar putea îndestula singur trebuințele noastre.

Un câine închis în cușcă și hrănit numai cu mămăliga sau chiar numai cu pâine, moare după câteva luni. Păsările hrănite numai cu păpușoi, dacă nu le lăsăm să ciugulească singure prin curte nu trăesc nici ele bine, fac ouă cu coaja moale, lipsită de var și până la urmă mor.

Deaceea numai o hrană variată ne poate aduce tot ce ne trebue. Ar fi deci nevoie să cunoaștem bine în ce fel e compus fiecare din alimentele noastre. Dar când e vorba de vitamine, care se găsesc așa de puține, cu zecimea sau sutimea de miligram, nici analiza chimiștilor nu ne-ar putea lămuri. In asemenea împrejurare facem însă experiențe, hrănind animale cu diferite alimente și urmărind să vedem ce se întâmplă,— sunt ele sau nu îndestulătoare?

De obicei experiențele se fac cu șobolani albi anume crescuți pentru aceasta. Ei mănâncă de toate, sunt destul de mici ca să nu ceară prea multă mâncare, se înmulțec repede și trăiesc puțin, numai trei ani de zile, așa că în scurtă vreme putem urmări efectul unui anumit fel de hrană asupra mersului întregii vieți a animalului.

Putem face spre exemplu următoarea experiență, pentru a vedea dacă hrana numai cu boabe de grâu e îndestulătoare. Dăm unui număr de pui de șobolan numai cu boabe de grâu. Vom vedea în curând că nu le merge bine cu acest fel de hrană, puii slăbesc și până la urmă mor.

Dacă pe lângă grâu le dăm însă și supliment de lapte ei cresc frumos și rămân sănătoși. Oricât de mult grâu le-am da, chiar dacă animalele se satură, ele nu pot trăi. Laptele aduce ceeace lipsește grâului. Nu e nevoie de un supliment prea mare, dar puținul acesta trebue numai decât. Dar dacă nu avem lapte? Atunci vom căuta alte alimente, care să aibă ceeace lipsește grâului, spre exemplu verdețurile, legumele sau carnea.

Asemenea experiențe au fost făcute pentru feluritе alimente și acum suntem lămuriți destul de bine asupra calităților și lipsurilor lor.

Ne putem însă întreba: oare cele ce aflăm din experiențele făcute cu animalele se potrivesc și la om? Trebuințele șobolanilor, ale păsărilor, ale câinelui sunt la fel cu trebuințele omului? Toate observațiile făcute până acum, cercetarea bolilor, care am văzut că se ivesc când hrana noastră nu e potrivită, ne arată că și omul are nevoie de aceleași elemente chimice și de aceleași vitamine ca și celelalte animale.

Care sunt atunci calitățile și defectele feluritelor alimente?

S'a văzut astfel că semințele de cereale, grâul, păpușoiul, orzul nu sunt îndestulătoare nici ele. Omul nu ar putea trăi, dacă ar mânca numai grâu sau numai păpușoi.

Boabele de fasole, de linte, de mazăre, sunt ceva mai bune, mai complete, dar tot nu pot face față la toate nevoile. Dintre aceste feluri de boale se pare că fasolea de soia ar fi cea mai bogată, dar la noi, mâncarea ei e prea puțin obișnuită.

Nici legumele, pe care le scoatem din pământ, cartofii, gulliile, pătrunjelul nu ar putea ajunge singure.

Asta nu înseamnă însă că nu ar trebui să mai mâncăm cereale, sau fasole, ci că e nevoie să mai adăugăm în hrană și alte suplimente. Așa a făcut dealtfel omul totdeauna. Pe lângă mămăliga a mai avut altceva, o udătură, cum i se spune. Numai că alegerea acestor suplimente nu este totdeauna bună sau îndestulătoare.

Cercetările noastre au arătat că cele mai bune suplimente se găsesc în câteva alimente și anume în primul rând în lapte, și în cele ce se pot face din lapte, în unt, în brânzeturi, apoi în ouă, în verdețuri.

Verdețurile, mai ales primăvara, după lipsa mai îndelungată de hrană proaspătă din timpul iernii, ne vin mult în ajutor ca să acopere lipsurile hranei. Tot bogate în suplimente folositoare sunt și cărnurile, ficatul, rinichii, creierul și însfârșit în mare măsură și fructele, mai ales că pe acestea le putem mânca crude, cu toate vitaminele nedistruse de fierbere.

Tot între fructe putem socoti și unele legume, spre exemplu pătlăgelele roșii, ardeii, măcar că nu sunt dulci. Și ele sunt bogate în vitamine.

Intre verdețuri numărăm și varza pe care sătenii o prețuesc destul de bine.

In lipsa fructelor, ceapa ne poate servi încă pentru a completa mai bine mâncarea.

(Continuare în pagina 3-a)

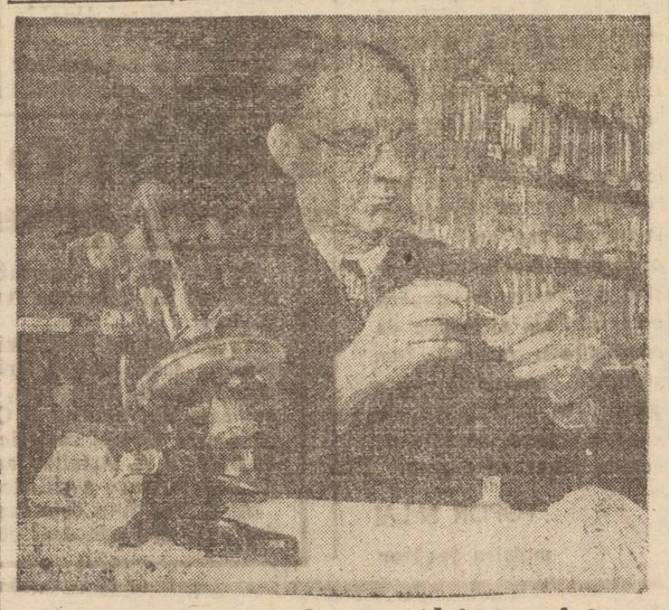

Intr'un laborator de cercetări științifice

Rănile mâinii
(Cum se înlătură complicațiile)
de Prof. Dr. Scutaru Adrian

Este bine cunoscută importanța funcțiunilor mânii.

Mâna și mintea s'au influențat reciproc, perfecționându-se au realizat opera datorită căreia omul și-a câștigat întâitatea în lume.

Mâna, fiind în contact mai mult decât orice parte a corpului, cu diferite unelte de muncă, îndeplinind multe și diferite funcțiuni, este expusă mai des accidentelor. Din totalul accidentelor de muncă 40 la sută sunt numai ale mânii

Cheltuelile făcute cu ocazia îngrijirii urmărilor acestor accidente absorb 30 la sută din sumele alocate pentru îngrijirea tuturor accidentelor.

In cele ce urmează nu mă voi referi la acele accidente cauzatoare de răniri intense, ce impun o grabnică internare într'un serviciu chirurgical, ci la micile accidente, înțepături, zgârieturi, arsuri limitate, care la prima vedere par că nu prezintă nici o importanță.

Totuși aceste mici accidente sunt urmate deseorii de grave complicații.

Ele, expun pe oamenii muncii la multe suferințe, provoacă incapacitate de muncă.

Orice, rană, cât de mică, a mânii trebue îngrijită imediat

Câteva minute acordate îngrijirii ei scutesc zile și săptămâni de inactivitate.

Dar cum poate fi atât de periculoasă numai o mică înțepătură?

Mulți spun: „e un fleac de sgârietură, ce rost are s'o mai pansez".

Trebue știut că în jurul nostru mișună o mulțime de vietăți care nu se pot vedea cu ochiul liber. Aceste vietăți se pot vedea numai cu ajutorul unui anumit instrument măritor, numit microscop.

Pe suprafața obiectelor, în apele stătute și curgătoare, în aerul încărcat de praf al orașelor și satelor, în atelier, există feluriте asemenea vietăți. Pe bani, pe clampa ușii, pe trotuar sunt puzderie. Foarte multe din ele sunt periculoase pentru om, cauzându-i diferite boale. Ele determină infecțiile, mai ușoare sau mai grave, după cum sunt mai blânde sau mai înverșunate.

Acestor vietăți li s'a dat numele de microbi.

Microbii sunt atât de mici încât pot fi cu miile numai pe punctul ce-l lasă vârful celui mai fin ac pe o foaie de hârtie.

Iată dece o înțepătură mică în vârful unui deget est o poartă larg deschisă în calea microbilor

și cu atât mai mult poate fi o sgârietură.

Microbii pot, cum am spus să fie pe obiectele care produc rana, însă ei pot fi chiar pe pielea mânii.

Orice rănire poate fi considerată ca un pericol de infecție.

Ca să scăpăm de pericolul infecției se cere ca tratamentul să fie aplicat imediat sau în primele șase ceasuri dela accident.

S'a dovedit că în acest interval de timp microbii pătrunși în rană nu încep încă să se înmulțească și pot fi ușor înlăturați.

Dacă se întârzie mai mult,

Informaţiuni

Cum vor funcţiona în viitor cursurile de limba rusă

Potrivit dispoziţiunilor Ministerului Invăţământului Public, cursurile de limba rusă organizate de ARLUS vor fi coordonate de reprezentanţii acestui minister prin cabinetele pedagogice judeţene.

Deasemenea ele vor fi inspectate de inspectori ai Ministerului Invăţământului.

Profesorii ce predau vor trebui să aibă avizul Institutului „Maxim Gorki", în baza unui examen.

Elementele care predau în prezent limba rusă în şcoli fără avizul Institutului „M. Gorki" dar s'au evidenţiat, vor urma un curs de perfecţionare în vara anului 1949.

Şcolare

Ministerul Invăţământului Public a comunicat că nu se admit detaşări pentru membrii corpului didactic dela şcolile naţionalităţilor conlocuitoare la şcolile cu limba de predare Română, fără aprobarea sa, de oarece s'a constatat că în acest fel suferă învăţământul.

— Diplomele de bacalaureat se vor putea elibera în viitor mai lesnicios, pentru ministru semnând valabil Inspectorul şcolar şef al judeţului Iaşi.

Inginerul sovietic,

prietenul şi sfătuitorul muncitorului

(Urmare din pag. I-a)

observaţiile lor, bazate pe o experienţă îndelungată.

— Sfatul muncitorului! Nu poate fi nimic mai de preţ pentru un conducător al producţiei — ne spune şeful atelierului de armatură al uzinei baltice „Ordjonichidze", inginerul Stirco.

Stirco ne relatează că în cursul elaborării şi introducerii unui nou proces tehnologic perfecţionat în atelierul său, au luat parte în mod activ, pe lângă ingineri şi tehnicieni, toţi muncitorii. Mulţumită sfaturilor date de stahanovişti şi inepuizabilelor lor iniţiative s'a putut înfăptui într'un timp relativ scurt, un larg plan de măsuri tehnice şi organizatorice.

Inginerii şi tehnicienii sovietici lucrează în mod rodnic la mecanizarea proceselor de muncă, uşurând astfel efortul lucrătorilor şi creând condiţiile necesare sporirii productivităţii muncii. Un exemplu minunat al uşurării muncii lucrătorilor poate fi tehnica din ce în ce mai perfecţionată a extragerii cărbunelui.

Inaltul nivel de organizare a producţiei, introducerea unei tehnici noui, învăţământul tehnic permenent, contribuesc la uşurarea muncii muncitorilor sovietici, transformând-o într'o varietate a muncii intelectuale. Procesul ştergerii treptate a limitelor dintre munca fizică şi cea intelectuală se desfăşoară într'un ritm rapid şi în această privinţă un merit mare îi revine intelectualităţii tehnice sovietice, care asigură, sub conducerea Partidului Bolşevic, progresul tehnicii industriale socialiste.

La o conferinţă tehnică de producţie a tineretului, organizată de comitetul comsomolist al uzinei metalurgice din Moscova „Secera şi Ciocanul", numeroşi muncitori simpli au făcut referate. Printre ei se aflau oţelari, laminori, formari, ş. a. m. d. Cu acest prilej asistenţa a ascultat raportul bogat în conţinut al tânărului oţelar Subbotin despre: „Sporirea rezistenţei cuptoarelor Martin". In faţa unui auditoriu numeros a luat cuvântul un muncitor, a cărui cuvântare nu se deosebea prin nimic de cuvântările inginerilor, tehnicienilor, colaboratorilor ştiinţifici, care au luat cuvântul la aceiaşi conferinţă.

Nu e deloc întâmplător faptul că printre laureaţii premiilor „Stalin", acordate anual pentru importante invenţii şi radicale perfecţionări ale metodelor de producţie, pot fi întâlniţi alături de ingineri şi savanţi de vază, numeroşi muncitori.

Colaborând astfel în spirit creator cu muncitorii, inginerii sovietici fac să progreseze tehnica, desvoltă şi perfecţionează cu succes sistemele de producţie, dându-şi astfel contribuţia lor preţioasă la opera de construire a comunismului.

Comitetul de Asanare a Municipiului Iaşi,

îşi intensifică lucrările

Dela începutul anului până în prezent în cadrul lucrărilor de asanare a oraşului s'a efectuat curăţirea dărămăturilor fostei clădiri a hotelului Bristol, înlăturarea moluzului şi pregătirea completă a terenului, pentru pavare.

Din faţa Institutului de Medicină s'au îndepărtat dărămăturile, pregătindu-se terenul, pentru o grădină de flori.

In Strada Păcurari, s'au continuat lucrările de curăţire a dărămăturilor.

Lucrările s'au concentrat în prezent pe două şantiere: străpungerea străzii din Piaţa Unirii în Ştefan cel Mare şi Parcul de copii de pe terenul fostului consulat.

Timpul fiind favorabil şi materialele fiind în mare parte aduse pe teren, lucrările au început să se intensifice.

Noua orientare a străzii a prins contur şi Parcul de copii va fi gata chiar vara aceasta.

Pe şantierul de străpungere în Str. Ştefan cel Mare în prezent se execută fundaţia de blocaje, se aşează bordurile pentru trotuarele din dreapta.

Zidul care s'a executat pe trotuarul din stânga a străpungerii, opreşte eventuala deplasare a pământului pe trotuare.

La Parcul de copii se execută soclul împrejmuitor, se nivilează terenul pentru grădină, se lucrează la bazin şi la plantarea pomilor.

Prin modificările ce le aduce noul plan de amenajare în acest loc, strada îngustă dela Sidoli, în faţa Hotelului Astoria, se lărgeşte considerabil, evitându-se astfel accidentele.

Spiritul de economie nu a lipsit în tot cursul acestor lucrări, şi s'a întrebuinţat betonul spart cu concasorul provenit din dărămături, cărămizi şi pietre vechi.

CARE SUNT alimentele cele mai hrănitoare

— Urmare din pagina II-a —

Care e deci atunci, cel mai bun fel în care să alcătuim hrană noastră?

Regula cea mai însemnată ar fi să nu uităm niciodată de alimente care trebue să acopere lipsurile mămăligii, ci să le mâncăm mai din belşug.

Laptele, brânzeturile, carnea, ouăle, fructele, verdeţurile, legumele, nu sunt numai lăsate ca să ne facă mămăliga mai gustoasă. Ele au rostul mult mai însemnat ca să ne asigure păstrarea sănătăţii.

Cu un cuvânt, cu cât mâncarea noastră va fi mai feluriţă, cu cât vom mânca mai des din toate felurile de alimente câte sunt, cu atât vom avea o hrană mai complectă şi deci mai îndestulătoare.

(Din „Hrana noastră cea de toate zilele" de dr. I. Niţulescu)

Cinematografele „SIDOLI" şi „PHOENIX"
Prezintă ASTĂZI o nouă şi puternică dramă
Realizare Germană. Producţie 1948
Victimele întunericului
cu Kurt Meisel, Zülch Richard, Haussler şi Eckard Paul Henches
COMPLECTARE JURNAL O.N.C

Cinema „TIMPURI NOUI"
Muncitori, Tehnicieni, Intelectuali, Studenţi, Elevi şi Eleve
Vizionaţi filmele documentare ştiinţifice
AZI şi în zilele următoare
OSTANKINO — DIN VIAŢA CELULEI
Tehnicolor
SPORTUL SOVIETIC — METEORIŢII
Ştiinţa şi Technica Nr. 92
Complectare cel mai nou jurnal U.R.S.S. DE AZI (Nr. 5)
INTRARE GENERALA 15 LEI
Reprezentaţiile încep la 2,30 iar ultima seara la 8,30

PROGRAMUL VIITOR
La Cinema
Maxim Gorki
(Fost Trianon)
Dragoste şi Muzică
LILIAN HARVEY
LOUIS JOUVET
Bernard LANCRET
în
SERENADA
Un episod din viaţa compozitorului
Frantz Schubert

Duminică 10 Aprilie
ora 11 dim.
va avea loc în localul librăriei
CARTEA RUSA
o întâlnire între autorii almanahului „LUPTĂM" şi cetitori.
Vor citi din scrierile lor următorii:
OTILIA CAZIMIR, G. LESNEA,
IGNEA DUMITRU, ION ISTRATI,
I. GHELU ŞI NEC. ROTUNDU.

Filarmonica de Stat „Moldova"
Sala Teatrului Naţional
Vineri 8 Aprilie 1949 ora 20,30
CONCERT SIMFONIC
Conducerea muzicală Achim Stoia
Solişti Silvia Feller — canto
profesoară de canto la Institutul de Arte Buc.
solistă a Soc. de Radiodifuziune Bucureşti
Vasile S. Jianu — flaut
PROGRAM:
1. GLUCK: Uvertura la Ifigenia în Aulida (în prima audiţie)
2. MOZART: Concert No 2 în re major pentru flaut şi orchestră. Solist V. Jianu
3. a) MOZART: Arie de Concert
b) WEBER: Arie din Freischutz
c) MOZART: Arie din Cosiantutte
Solistă Silvia Feller canto
4. BEETHOVEN: Simfonia 5-a
Preţul locurilor Lei 65, 55, 40, 25
Biletele la Agenţia „THALIA"
Publicul este rugat a-şi procura biletele din timp pentru a evita aglomerarea la Casa. Concertul începe la ora anunţată. Uşile se închid cu cinci minute înainte. După începere, intrarea în sală este oprită

Reorganizarea Filialei A.R.L.U.S. - Iaşi

(Continuare din pagina I-a)

Deficienţele

pe tărîm organizatoric se datoresc în primul rând faptului că toată munca Filialei apasă pe umerii biroului, comitetul având o activitate spor a lică.

Actuala componenţă a comitetului Filialei nu este de natură să faciliteze legătura cu subfilialele şi cercurile şi împiedică intensificarea activităţii, dat fiind faptul că numeroşi membri ai comitetului sunt covârşiţi de alte munci de răspundere.

Se impune aşa dar imediata reorganizare a comitetului (In cursul lunii Martie nu s'a putut ţine nici o singură şedinţă).

Munca arlusistă s'a intensificat

Cu toate aceste dificienţe, munca arlusistă în judeţul nostru s'a intensificat şi faptul poate fi ilustrat de modul în care se ornează sediile întreprinderilor şi instituţiilor, de atenţia ce se acordă activităţii arlusiste în cadrul şedinţelor sindicale, de amenajarea de vitrine pe străzi cu aspecte din viaţa popoarelor sovietice, precum şi de strânsa colaborare dintre cercurile A.R.L.US. şi celelalte organizaţii de massă (căminile culturale, în special).

Toate acestea demonstrează cât de mare este interesul masselor muncitoare pentru cunoaşterea vieţii şi însuşirea experienţii sovietice, cât de adâncă este dragostea lor pentru Uniunea Sovietică, stâlp al independenţii ţării noastre, garanţie a păcii şi a construirii unei orânduiri superioare în ţara noastră.

Despre activitatea culturală

Dacă munca arlusistă prezintă încă scăderi, acestea se datoresc şi lipsei de coordonare a resortului cultural.

Resortul cultural n'a reuşit până acum să dea viaţă cercului de studii, în cadrul căruia se lucrează fără nici un plan.

Lipsa de coordonare a activităţii culturale se vede şi din faptul că odată o teză elaborată de cercul de studii, ea nu este trimisă cercurilor spre prelucrare.

Alte deficienţe ce se observă în munca culturală, independente însă de conducerea Filialei, decurg din faptul că materialul Centrului de documentare soseşte de multe ori cu o întârziere care îl face să-şi piardă utilitatea agitatorică.

O altă problemă care se pune resortului cultural este organizarea bibliotecii. Biblioteca Filialei — singura bibliotecă ARLUS din localitate, este foarte săracă, iar volumele ce se găsesc nu sunt de natură să dea o imagine oricât de palidă a activităţii culturale din U. R. S. S.

Mai bogată este secţia de cărţi tipărite în limba rusă, cele mai multe din ele fiind donate de asociaţia Voks. Aceste cărţi însă nu pot fi folosite, deoarece reorganizarea bibliotecii începută cu trei săptămâni în urmă — nu s'a terminat încă şi ţinând seama de modul în care decurge, şansele de redeschidere într'un viitor apropiat sunt reduse.

Se impune deaceea angajarea unui bibliotecar serios care să preia conducerea secţiei ruseşti şi să-şi creeze un colectiv cu ajutorul căruia să ducă la bun sfârşit operaţia reorganizării într'un interval cât mai scurt posibil.

Concluzii

Pentru a corespunde dorinţii masselor muncitoare de a-şi însuşi experienţa Sovietică în toate domeniile, Filiala A. R. L. U. S. Iaşi trebue să treacă de îndată la organizarea comitetului, la intensificarea şi planificarea activităţii culturale, la intensificarea muncii în toate resoartele.

Reorganizarea comitetului trebue să se facă în aşa mod încât conducătorii subfilialelor să intre în comitet. In felul acesta se va strânge şi legătura dintre conducerea şi massa arlusistă.

Pentruca activitatea culturală să se poată îmbunătăţi, pe lângă planificare, se cere o intensificare, a muncii financiare, deoarece îmbogăţirea bibliotecii, tipărirea tezelor, amenajarea vitrinelor, presupun fonduri.

I. L.

atuncii microbii se înmulţesc

pătrund mai adânc şi e mai greu să împiedicăm infecţia.

Cel mai bun lucru este să se facă tratamentul imediat.

Dacă v'aţi înţepat lăsaţi să se scurgă sângele prin înţepătură, sângele ieşind cară cu el şi microbii. Regiunea înţepată va fi spălată cu o soluţie antiseptică, pielea din jurul ei va fi unsă cu alcool iodat şi apoi se va aplica un mic pansament sterilizat.

Nu se va aplica pe nici o rană pământ, frunze sau orice bucată de pânză (fie ea oricât de albă.

A fi alb, nu e totuna cu a fi sterilizat (aseptic) adică lipsit de microbi.

Pe răni nu se pun decât numai pansamente sterilizate

Să nu se toarne niciodată pe răni lichide care ard cărnurile, cum sunt de pildă: tinctura de iod, benzină, petrol, creolină. Voi explica mai departe dece aceste practici nu sunt bune.

O practică rea şi din nefericire foarte răspândită este aceea a băilor locale.

Trebue să se ştie că băile făcute la mâni şi la picioare, atunci când acestea au răni, fie aceste răni accidentale, fie ele cauzate de bisturiul chirurgului în scopul deschiderii unei colecţii de puroiu, nu sunt bune şi predispun la grave complicaţii. Băile se fac numai când le prescrie medicul şi el nu le poate recomanda decât numai în cazurile când urmăreşte colectarea puroiului, dar niciodată când există răni.

Un vestit chirurg care s'a ocupat în special cu chirurgia mâniî, pe nume Marc Iselin, a arătat, cu 20 de ani în urmă, pericolele tratamentului cu băi în rănile mâinii.

Băile locale nu pot fi niciodată aseptice, ele produc umflarea pielei în jurul rănii, provoacă înaintarea infecţiei în adâncime, totodată alţi microbi, decât cei care au pătruns întâi în rană, pot fi aduşi la nivelul depe pielea mâinii care se scaldă în bae.

Se pare că nu-i om care să încerce singur sau să recomande altuia băile de creolină sau cu alte soluţii antiseptice. E un obiceiu rău.

Punând un antiseptic puternic în apa băii este credinţa că se ucid microbii, dar în realitate în profunzime rămân încă mulţi microbi în viaţă, pe când carnea bolnavă este în parte ucisă. Această carne moartă nu se mai poate apăra contra microbilor şi tocmai ea le serveşte drept o bună hrană şi un admirabil prilej ca să se înmulţească. Iată cum aceste băi în loc să facă un cât de mic bine fac, din contra, cel mai mare rău.

Rănile nu trebue îmbăiate, ci bine spălate cu soluţii antiseptice (corect dozate. Curentul acestor soluţii are rostul să „mături" microbii.

Se atrage deasemenea atenţia că este un prost obiceiu acela de a se acoperi pansamentul cu gutapercă sau orice alt material impermeabil.

Practica aceasta duce la aceleaşi complicaţii ca şi băile, Sub pansamente impermeabile pielea se încinge şi rănile se vindecă mult mai greu. O rană ca să se vindece repede trebue să albă aer. să nu fie înăbuşită sub pasament impermeabil.

AZI o mare PREMIERA SOVIETICA la cinema
„Maxim Gorki"
(fost Trianon)

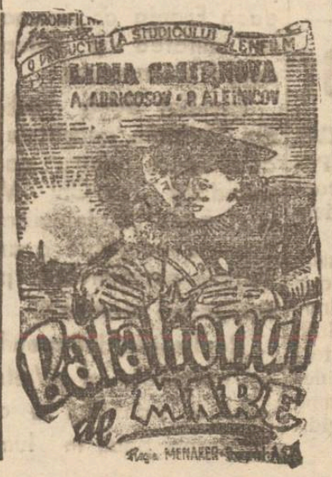

PIERDUT cartela de alimente Nr. 0441423 pe numele Onofraş Maria, Cooperativa 1 Mai. O declar nulă.

PIERDUT 4 cartele de alimente B Nr. 281946, D1 Nr. 874039, D2 Nr. 569294 şi D2 Nr. 569895 pe numele Popa Ioan, Depoul CFR. Le declar nule.

PIERDUT buletinul populaţiei No. 60606 pe numele Mardare Vasile str. Morilor No. 50. Il declar nul.

PIERDUT Buletinul Populaţiei No. 30783, Decizia de pensie Nr. 12 | 65744 pe numele Ana Călugăreanu, str. Ilie Pintilie 156. Le declar nule.

S. A. SOVAOMF.LM
CINEMATOGRAFELE
SIDOLI şi PHOENIX
prezinta de
LUNI 11 APRILIE 1949
O NOUĂ PRODUCŢIE FRANCEZA 1948
O dramă emoţionantă simplă şi plină de adevăr
Dreptul la viaţă
cu MADELEINE ROBINSON
ROGER PIGAUT
şi ALBERT PREJAN
Complectare Jurnal O. N. C.

R. P. R.
CORPUL PORTAREILOR
TRIB. IAŞI

Publicaţiune de vânzare

Nr. 167 | 949
Anul 1949 luna Aprilie ziua 6

Se aduce la cunoştinţa generală, că în conformitate cu adresa Tribunalului Iaşi secţia civ. lo-comercială Nr. 106 949 din 4 Aprilie 1949, se va vinde prin licitaţie publică, pentru îndestularea Băncei R.P.R. Banca de Stat agenţia Hârlău jud. Botoşani, în ziua de 14 Aprilie 1949 ora 10 dimineaţa, averea mobiliară sechestrată dela debitorul Maria şi Ion Axinte din Iaşi str. Gându Nr. 1, prin procesul verbal Nr. 111 din 12 Martie 1949, compusă din: mobiliă, covoare, aparat de radio, îmbrăcăminte, tacâmuri, veselă şi altele.

Vânzarea se va face la domiciliul debitorilor din Iaşi str. Gându Nr. 1, în ziua de 14 Aprilie 1949 ora 10 dimineaţa, pe banl gata şi în prezenţa grefierului Trib. Iaşi secţia civ. com.

Portărel şef,
DUMITRU BALAN
Dosar Nr. 167 | 949

Abonaţi-vă la „Opinia"

ULTIMELE ŞTIRI

Chemarea la întrecere a muncitorilor dela Griviţa Roşie

a găsit un larg ecou în rândurile muncitorilor ieşeni

(Urmare din pag. I-a)

este chemarea la întrecere în cinstea zilei de 1 Mai lansată de ceferiştii dela griviţa-Roşie Bucureşti.

Având „Scânteia" în faţă, electricieni, mecanici, tâmplari, sudori etc., fac socoteli, planuri şi-şi cântăresc pos bilităţile de muncă.

— „Trebue să le săspundem ceferiştilor neaparat, că doar 1 Mai e şi al nostru — a făcut tâmplarul Soroceanu A.

— „N'avea grijă tovarăşe, nu ne facem noi de ocară!

Ştim noi ce înseamnă depăşirea Planului de Stat" — a prins a-i răspunde un lăcătuş.

Şi aşa, până la depunerea lucrului, în toate secţiile şi atelierele ETACS-ului sute de muncitori comentau chemarea griviţenilor şi frământau o seamă de angajamente prin care să arate dorinţa lor fierbinte de a saluta ziua internaţională a celor ce muncesc şi luptă pentru pace şi progres.

*

Mai furtunos parcă, a sunat ieri după amiază sirena Uzinei anunţând încheerea unei zile de muncă. In mod obişnuit, oamenii dau buzna pe poartă şi se îndreaptă grăbiţi spre case. Eri însă, lucrurile s'au petrecut altfel! In pâlcuri compacte, grupaţi pe ateliere echipe şi secţii, unii recitind chemarea ceferiştilor, alţii discutând, muncitorii E. T. A. C. S-ului se îndreptau înspre sala de festivităţi unde urma să aibe loc o adunare extraordinară.

Când muncitorul Baidac a deschis şedinţa arătând scopul adunării, întreaga sală care era plină până la refuz, a isbucnit în entuziaste aplauze.

După ce preşedintele sindicatului a prelucrat chemarea griviţenilor la întrecere, au prins a vorbi muncitorii şi tehnicienii. Unul câte unul se ridicau aceştia, formulând angajamente concrete, chemări la întreceri socialiste.

Tineri şi vârstnici, socotindu-şi capacitatea şi priceperea, arătau cum înţeleg ei să întâmpine ziua de 1 Mai.

După terminarea discuţiilor, a luat cuvântul M. Berger din partea organizaţiei de Partid care totalizând angamentele a arătat că până la 1 Mai muncitorii dela E.T.A.C.S. *vor depăşi producţia cu 20 la sută peste plan la secţia electricitate, cu 25 la sută la transporturi în comun, cu 8 la sută la Apă, Canal, Salubritate, precum şi mărirea prodnctivităţii muncii cu 8 la sută la Electricitate, cu 10 la sută la Transporturi şi consum şi cu 6 la sută la A.C.S.*

Deasemeni până la 1 Mai muncitorii dela întreprinderile ETACS s'au angajat să realizeze o economie globală de 2200.000 lei şi să reconstruiască 4 vagoane de tramvai, două maşini cisterne de stropit străzile, să repare motorul Diesel Nr. 2, un generator, 3 tractoare cu remorci pentru transportatul gunoaelor, precum şi să efectueze lucrări de canalizare şi iluminat şi de complectarea reţelei electrice în unele cartiere ale oraşului.

După ce în baza acestor angajamente s'a redactat o scrisoare de răspuns muncitorilor dela „Griviţa-Roşie", şedinţa a luat sfârşit prin intonarea Internaţionalei.

După amiază la orele 14,30 muncitorii şi muncitoarele se îndreptau înspre sala festivităţi.

Şedinţa a fost deschisă de preşedintele comitetului de de fabrică, după care a prelucrat scrisoarea griviţenilor secretarul organizaţiei de Partid.

„Să luptăm cu hotărâre la îndeplinirea planului de Stat, să fim ostaşi vrednici în rândurile celora care prin muncă şi luptă, dau asalt imperialiştilor aţâţători la război, a spus acesta.

Ca un răspuns la spusele acestuia, din toate colţurile sălii, zeci de muncitori au vorbit. Au rostit angajamente concrete, angajamente în care se reflecta puternic dorinţa de a sărbători măreaţa zi de 1 Mai, prin noi succese în producţie.

Angajamentele ce şi le-au luat muncitorii, au fost sintetizate într'o scrisoare de răspuns adresată ceferiştilor dela Griviţa Roşie.

Astfel, la secţia ţesătorie, muncitorii şi-au luat angajamentul să depăşească programul de producţie pe luna Aprilie cu 7 la sută, să ridice productivitatea muncii cu 2,5 la sută la ţesătorie şi cu 2 la sută la filatură, să realizeze economii în valoare de 120.000 lei la combustibil şi accesorii şi de 60.000 lei la regie generală, să îmbunătăţească calitatea produselor, să reducă absenţele nemotivate la 0,02 la sută. Muncitorii dela „Victoria" şi-au propus deasemeni să ducă o luptă stăruitoare împotriva risipei de materie primă, pentru reducerea procentajului de deşeuri. Spre exemplu la ţesătorie ei şi-au luat sarcina să reducă deşeurile dela 1,8 la 1,6 la sută, iar la filatură dela 10 la 8,5 la sută.

Eri după amiază într'un impunător meeting, s'au strâns cu toţii în sala frumos pavoazată, unde au răspuns chemării la întrecere. Aplauze furtunoase subliniau fiecare angajament luat.

Pentru îndeplinirea şi depăşirea planului, pentru întâmpinarea cu cinste a zilei de 1 Mai, zeci de muncitorii s'eu chemat în întrecere sub lozinca „In fiecare lună, 1000 metri pânză de război pe schimb".

Nenumăratele angajamente au dat posibilitatea ca întreaga fabrică să-şi propună ducerea la îndeplinire a următoarelor obiective:

Depăşirea planului de producţiei pe luna Aprilie cu 7 la sută.

Scăderea procentajului de deşeuri sub 1,9 la sută.

Reducerea procentajului de rebuturi la 0,2 la sută.

Reducere cu 1o la sută a consumului la pichere şi curele de bătaie.

Ridicarea calităţii pânzeturilor la peste 95 la sută faţă de prevederile caietului de sarcini.

Reducerea absenţelor nemotivate dela 0,4 la sută — 0,2 la sută.

Creşterea rentabilităţii pe întreaga fabrică cu 8 la sută.

Creşterea productivităţii la 8 mtr. pânză om oră.

Până la 1 Mai toată instalaţia de umiditate va fi complect revizuită.

Deasemenea vor presta 600 ore muncă voluntară pentru amenajarea terenului de sport şi pregătirea unei piese de teatru şi unei echipe de gimnastică.

La fabrica Ţesătura

Şi la fabrica Ţesătura, cei peste o mie de muncitori au primit cu însufleţire chemarea la întrecere adresată de muncitorii şi tehnicienii dela Griviţa-Roşie.

«Ediţia specială» a gazetei de perete dela Victoria chiamă muncitorii la meeting

Când a dat ochii cu scrisoarea din „Scânteia" prin care ceferiştii dela Griviţa-Roşie cheamă la întrecere socialistă muncitorii şi tehnicienii tuturor întreprinderilor din ţară ţesătoarea Mircea Petronica a tresărit şi a dat fuga să spună şi celorlalte tovarăşe de muncă. Era însă prea târziu! Aproape toţi muncitorii din fabrică cunoşteau de-acum apelul griviţenilor şi se ţi pregăteau să răspundă cum se cuvine.

In acelaş timp în gazeta de perete a fost afişată o ediţie „fulger" prin care muncitorii şi tehnicienii erau chemaţi la o şedinţă extraordinară, unde să hotărască răspunsul la chemarea celor dela Griviţa-Roşie, unde să arate cum vor întâmpina ziua de 1 Mai.

Muncitorii dela Atelierele C. F. R. Timişoara

au chemat la întrecere pe cei dela Atel. Nicolina

Cu deosebită însufleţire muncitorii dela Atelierele CFR Nicolina au primit întrecerea la care au fost chemaţi de cei din Timişoara. Când tov. Robotă a anuuţat conţinutul telegramei primite de sindicat, muncitorii au aplaudat îndelung, manifestându-şi dorinţa ca ziua de 1 Mai să fie întâmpinată cu noi realizări pentru mărirea producţiei în cadrul planului de Stat.

Premierea inovatorilor

dela Atelierele C. F. R. Nicolina

In cadrul meetingului care a avut loc ieri, Ing. Popescu directorul Atelierilor CFR, a înmânat premiile acordate de Departamentul de Stat C. F. R. inovatorilor dela Nicolina.

Partidul şi Guvernul, a spus el, ştiu să răsplătească pe acei care animaţi de o înaltă conştiinţă de clasă aduc îmbunătăţiri procesului de producţie, contribuie prin inovaţiile lor la îndeplinirea şi depăşirea planului de Stat. Aceste premieri trebue să fie un stimulent pentru toţi muncitorii. Astăzi munca nu mai este o obligaţie, ci o datorie de onoare şi fiecare victorie în producţie înseamnă un pas înainte pe drumul construirii socialismului şi ridicarea nivelului de viaţă a tuturor celor ce muncesc.

Colonialismul francez o ameninţare permanentă a păcii

PRAGA 8 (Rador). — Intr'un interview acordat corespondentului agenţiei Telepress, preşedintele Ho Chi Minh a declarat că războiul din Vietnam ar putea lua sfârşit imediat dacă Franţa ar recunoaşte unitatea şi independenţa Vietnamului.

Intrebat dacă războiul din Vietnam constituie o ameninţare pentru pacea mondială Ho Chi Minh a răspuns „Colonialismul francez constitue o ameninţare permanentă pentru pacea mondială.

Realizerea independenţei naţionale a Vietnamului ar contribui la consolidarea păcii în lume".

Nota de protest

remisă de ambasadorul Republicii Poloneze la Washington departamentului de stat american

VARŞOVIA 8 (Rador) — Ambasadorul Republicii Poloneze la Washinghton a remis departamentului de stat o notă de protest referitoare la restituirea bunurilor cetăţenilor polonezi care au locuit în Germania până în 1939. Aceste bunuri au fost smulse cetăţenilor polonezi printr'o lege specială din 1940 şi atribuite unor fruntaşi nazişti.

Nota publicată Joi în presa poloneză arată că toate demersurile guvernului polonez în vederea restituirii acestor bunuri au fost neşcotite în mod sistematic de către autorităţile americane de ocupaţie din Germania care au sancţionat de fapt actele de represiune săvârşite împotriva cetăţenilor polonezi de către hitlerişti.

Guvernul polonez declară că dacă acest sistem va continua va ţine răspunzător guvernul american pentru toate pierderile pe care le-au suferit sau le vor suferi în viitor cetăţenii polonezi în urma atitudinii sale absolut nejustificate în această chestiune.

ŞEDINŢA cenaclului literar

Din motive neprevăzute şedinţa cenaclului literar care trebuia să aibă loc astăzi, se amână pentru Vineri 15 a.c., ora 18.

Citiţi „OPINIA"

Imperialiştii transformă guvernul italian

într'un „cancelariat" de tip fascist

ROMA 8 (Rador). Ziarul Unita anunţă că la Preşedinţia Consiliului de Miniştri Italian se elaborează actualmente un proect de lege împotriva sindicatelor, un proect lege referitor la cazurile de proclamare a stării de asediu, un proect lege pentru „Retragerea temporară" în caz de război a libertăţilor constituţionale.

Deasemeni se pregăteşte elaborarea unei legi speciale care să extindă drepturile guvernului pentruca acesta să poată trece peste hotărârile parlamentului şi un proect lege referitor la prerogativele Preşedinţiei Consiliului de Miniştri şi al diferiţilor miniştrii proect care va transforma guvernul într'un „cancelariat" de tip fascist.

Mobilizarea muncitorilor din America latină la lupta pentru pace

Telegrama Confederaţiei Muncii

MEXICO 8 (Rador). — Secretariatul Confederaţiei Generale a Muncii din America latină a trimis o telegramă de adeziune comitetului de pregătire al Congresului Mondial al partizanilor păcii.

In această telegramă, Confederaţia Muncii din America Latină exprimă satisfacţia muncitorilor din ţările Americii latine pentru convocarea Congresului mondial al partizanilor păcii şi anunţă că au fost luate măsuri în vederea mobilizării tuturor muncitorilor din America latină în lupta pentru pace a forţelor progresiste din întreaga lume.

Un „tratat al sinuciderii"

este calificat pactul Atlanticului în manifestele care circulă în Canada

OTTAWA 8 (Rador). — In ciuda măsurilor luate de autorităţi, la Ottawa continuă să circule manifeste împotriva tratatului Atlantic, care condamnă politica guvernului canadian aservit guvernului Statelor Unite. Aceste manifeste califică tratatul Atlanticului drept un „tratat al sinuciderii".

Demonstraţii la Cairo împotriva Pactului Atlanticului

Partidul Comunist din Tunis a chemat poporul la luptă împotriva pactului Atlantic

PARIS 8 (Rador). — La Cairo a avut loc o demonstraţie organizată de Comitetul de eliberare a Africei de Nord, în cadrul căruia participanţii au protestat energic împotriva includerii Africei de Nord în tratatul Atlanticului.

După cum se ştie partidele din Uniunea democratică au condamnat tratatul Atlanticului iar Partidul Comunist din Tunis a chemat pe cetăţeni la lupta împotriva includerii Tunisului în acest tratat.

Măsuri antidemocratice în Brazilia

New York 8 (Rador) După cum a anunţat postul de radio Rio de Janiero, ministrul justiţiei din Brazilia a suspendat ziarul progresist popular ce apărea la San Paol.

Infiinţarea unui teatru de Stat la Brăila

BUCUREŞTI 8 (Rador). — Ministerul Artelor şi Informaţiilor a hotărît înfiinţarea unui teatru de stat în oraşul Brăila. Astfel teatrul poporului care a desfăşurat o rodnică activitate relevându-se prin frumoase realizări va deveni teatru de stat cu sediul permanent la Brăila.

Ansamblul care cuprinde 60 persoand va sosi la Brăila pe data de 15 Aprilie.

Stagiunea se va deschide în ziua de 24 Aprilie în sala teatrului comunal cu piesa „La Ilie bun şi vesel".

ULTIMA ORA

Muncitorii să iasă cu miile la manifestaţiile de 1 Mai

Apelul Comitetului londonez al sindicatului muncitorilor mecanici

LONDRA 5 (Rador). — Comitetul londonez al sindicatului muncitorilor mecanici a cerut Joi membrilor săi să nu ţină seamă de interdicţia demonstraţiilor politice impusă de guvern „şi să iasă cu miile" la manifestaţia de 1 Mai.

Noi acţiuni ale partizanilor, în Spania

Lupte cu unităţile fasciste

PARIS 8. (Rador). — După cum transmite postul de radio Pyrenaica, agentul poliţiei spaniole falangistul Francisco Cantor vinovat de moartea a numeroşi antifascişti spanioli a fost executat de partizani în provincia granada.

Un alt agent al poliţiei Vadolio, care teroriza pe ţărani a fost executat de aceştia la frontieră. Conducătorul falangiştilor din provincia Poyator a fost executat de un detaşament de partizani.

Postul de radio adaugă că în apropiere de Leon au avut loc lupte înverşunate între partizani şi unităţile organizaţiei civile franchiste.

Agenţii serviciului secret american din Austria au atacat sediul Partidului Comunist

VIENA 8 (Rador). — Agenţia A.D.N. anunţă că în noaptea de 4 spre 5 Aprilie s'a efectuat sub conducerea agenţilor serviciului secret american o spargere la sediul biroului C.C. al Partidului Comunist Austriac din Graz.

ANUL 41 Nr. 778

BIBLIOTECA UNIVERSITĂȚII IAȘI

4 Pagini 4 Lei

Duminică 9 Aprilie 1949

ABONAMENTE
Lei 360 . . . . 3 luni
„ 5.000 Intreprinderi, autorități pe un an

Atelierele tipografice
IAȘI, Str. ȘTEFAN CEL MARE 50-52

OPINIA

ZIAR POPULAR COTIDIAN

Redacția
IAȘI, STR. ȘTEFAN cel MARE Nr. 52
Administrația
IAȘI, STR. CUZA VODA Nr. 50

TELEFOANE:
Redacția Nr. 1209
„ 1210
Administrația . . „ 2042
Serv. de noapte . . „ 1618

Hotărârile ședinței Comitetului Central al C.G.M. din 1-2 Aprilie 1949

C. C. al C.G.M. luând în discuție sarcinile care stau în fața mișcării sindicale și lupta pentru întărirea alianței clasei muncitoare cu țărănimea muncitoare și pentru transformarea socialistă a agriculturii își însușește în întregime linia și sarcinile trasate de ședința plenară a C. C. al P. M. R. din 3—5 Martie 1949.

Rezoluția plenarei arată că „rezolvarea problemei țărănești este una din principalele și cele mai grele sarcini ale dictaturii proletariatului, o sarcină de luptă neîntreruptă pentru întărirea alianței clasei muncitoare cu țărănimea muncitoare în scopul construirii socialismului".

In faza actuală sarcina principală a muncii noastre la țară constă în îngrădirea exploatării capitaliste și pregătirea condițiilor în vederea organizării socialiste a agriculturii pentru a se asigura astfel înflorirea agriculturii și un nivel din ce în ce mai ridicat al țărănimii muncitoare.

Sarcinile mișcării sindicale

Sindicatele ca cele mai largi organizații de masă a clasei muncitoare și ca principalul ajutor al Partidului în mobilizarea și organizarea maselor muncitoare pentru construirea socialismului au sarcini mari în lupta pentru crearea condițiilor de transformare socialistă a agriculturii.

C.C. al C.G.M. subliniază că pentru asigurarea condițiilor necesare transformării agriculturii individuale și primitive într'o agricultură mecanizată socialistă, sarcina centrală a sindicatelor este mobilizarea tuturor salariaților în vederea îndeplinirii planului de stat pe 1949.

Pentru realizarea și depășirea planului de producție pe 1949, de tractoare, mașini și unelte agricole, de materiale și obiecte feroase necesare gospodăriilor agricole, de produse chimice, îngrășăminte etc., Uniunea metalo-chimică va trebui să organizeze în mod temeinic întrecerea socialistă în întreprinderile respective.

Muncitorii din industria textilă și de îmbrăcăminte, din industria pielărie și de încălțăminte trebue să lupte pentru a da produse cât mai multe și mai bune care să contribue la intensificarea schimbului dintre oraș și sat și să întărească încrederea țărănimii muncitoare în industria socialistă.

Uniunea constructori lemn forestier trebue să îndrumeze organizațiile sale care cuprind zeci de mii de salariați din mediul rural să dea un sprijin permanent în lupta de organizare și de lămurire a muncitorilor agricoli.

Sindicatele din Uniunile C. A. M., Textile și Alimentare trebue să folosească legăturile cu cultivatorii de tutun, in, cânepă, sfeclă de zahăr etc., pentru a desfășura o sistematică muncă de lămurire a sutelor de mii de țărani muncitori cu care au legătură. Membrii de sindicat aflați în mediul rural cum sunt cei din unele uzine dela mori, din fabrici și întreprinderi mici din unități ale C. F. R.-ului precum și cei din sindicatele sanitare, funcționari de stat etc., trebue să fie îndrumați de Uniunile respective să participe în mod activ la lămurirea și mobilizarea țărănimii muncitoare în lupta pentru construirea socialismului la sate.

4) Membrii sindicatelor din mediul rural, echipele de reparat unelte și echipele artistice care pleacă la sate trebue să contribue la acțiunea de lămurire a țărănimii muncitoare asupra sarcinilor ce-i revin în lupta pentru îngrădirea exploatării chiaburești, pentru întărirea alianței clasa muncitoare cu țărănimea muncitoare chezășia trecerii cu succes la transformarea socialistă a agriculturii.

Intărirea alianței clasei muncitoare cu țărănimea muncitoare și transformarea socialistă a agriculturii cer mobilizarea țărănimii muncitoare în lupta împotriva exploatării chiaburești cer întărirea vigilenței împotriva uneltirilor dușmănoase și criminale ale chiaburilor. Trebue dusă o muncă perseverentă pentru lichidarea analfabetismului, pentru combaterea misticismului și a superstițiilor pentru demascarea anumitor agenți plătiți ai imperialismului care folosesc unele secte religioase pentru activitatea lor criminală de subminare a regimului democrației populare.

5) Pentru desfășurarea în cât mai bune condițiuni a muncii la sate, Uniunile vor îndruma sindicatele ca împreună cu Consiliile Sindicale Județene să întocmească un plan concret de activitate în așa fel în cât fiecare sindicat să se ocupe de un anumit număr de comune și sate.

(continuare în pag. IV)

Pentru întâmpinarea zilei de 1 Mai

Salariații C.M.R.-Iași

au chemat la întrecere pe tovarășii lor din Botoșani

Pentru întîmpinarea zilei de 1 Mai, C.M.R. Iași a chemat la întrecere Centrul mecanic de zonă Botoșani.

In acest scop, C.M.R. Iași a comunicat tovarășilor din Botoșani programul lor de muncă pe luna Aprilie, pentru ca astfel să poată fi fixate obiectivele întrecerii. Programul de lucru al C.M.R. Iași cuprinde: repararea grea a unui tractor Lanz de 56 H. G. din piese recuperate; repararea grea a unui tractor internațional de 30 H. P., repararea generală a unei batoze de 8 H. P.; repararea generală a unei remorci; refacerea unei seceretori-legătoare din piese recuperate; repararea generală a unui camion Z'ss; repararea generală din piese recuperate a unui motor Gordsohn; repararea generală a unui motor Rud Sack cu 29 rânduri; finisojul a 600 kgr. piese diferite.

Deasemeni, pentru întâmpinarea zilei de 1 Mai, muncitorul Dumitru Andrieș dela C.M.R. Iași și-a luat obligația — începând de ieri Vineri 8 Aprilie — să lucreze la două strunguri.

Gospodării agricole de Stat,

fruntașe în campania însămânțărilor

● **Rezultatele întrecerilor socialiste și a muncii voluntare**

● **Tractoriștii evidențiați în muncă**

Gospodăriile Agricole de Stat din județul Iași au înregistrat în ultimele zile succese remarcabile în efectuarea planului de cultură cât și a altor munci necesare în cadrul sarcinilor ce revin salariaților G. A. S.

In special la cele 10 unități vechi, existente dinainte de preluarea de către Stat a exploatărilor moșierești, s'au obținut rezultate și mai bune. Aceasta se datorește faptului că în acele unități munca de ridicare a nivelului politic și cultural al salariaților se duce de mai multă vreme.

Astfel la Gospodăria Agricolă Roșcani până la începutul acestei săptămâni s'a însămânțat 90 la sută din suprafața programată cu plante din prima perioadă de însămânțări. S'a arat cu tractoarele și noaptea.

La Gospodăria 23 August Podul Iloaie, datorită muncii în colectiv și a colaborării dintre colectivul de conducere și muncitori s'a realizat planul de însămânțări înainte de termenul fixat la culturile de grâu, orz, ovăz și mazăre.

Gospodăria Budești, deși este în curs de organizare (înainte a fost un singur trup, formînd o secție a altei Ferme), se situiază în fruntea G. A. S. din județ în privința însămânțărilor, deși n'a avut ateloje proprii. Insă, datorită muncii de lămurire și colaborării cu organele administrative locale și cu ajutorul organizației de Partid, s'a reușit să se imprime un ritm viu muncii arându-se întreaga suprafață programată (260 ha).

Și Gospodăriile Popricani și Andrieșeni sunt fruntașe în campania actuală.

Fermele Poeni și Vișani, deși vechi, se găsesc în coadă, cu toate că au avut aceleași condițiuni bune de lucru ca și celelalte unități vechi. La aceste Ferme însă, nu s'au obținut rezultatele scontate pe deoparte datorită faptului că înșăși salariații nu au fost îndeajuns de lămuriți cu privire la sarcinile ce le au de îndeplinit și la rolul lor în realizarea planului din sectorul agricol, pe dealtă parte datorită faptului că n'a existat o colaborare temeinică între organizația de Partid din Ferme și sindicatul salariaților.

Lucrul acesta trebuie să constituie un învățământ pentru munca de viitor a Fermelor Poeni și Vișani.

Rezultatele întrecerilor socialiste și a muncii voluntare

La alte Gospodării s'a ajuns la rezultate frumoase prin mijlocul întrecerilor socialiste și a muncii voluntare. Așa, la G. A. S. Păcurari prin munca voluntară a muncitorilor dela secția Uricani s'a săpat un bordei de 6 pe 10 metri, adânc de 1 metru, necesar pentru depozitarea combustibilului. De curând s'au inițiat întreceri între echipa de tractoriști de la secția Uricani și echipa ce a fost trimisă să are la Gospodăria de Stat Andrieșeni.

La Gospodăria Tg. Frumos, s'a construit prin muncă voluntară un cuptor pentru pâine. La aceiași Gospodărie s'a transportat prin muncă voluntară semințele necesare secției Jora. La Gospodăria Podul Iloaie, în una din zilele lunii Martie

M. A.

(Continuare în pagina 3-a)

Carnet extern

Adunarea Generală O. N. U

Zilele trecute s'a deschis la Flushing Meadows partea a doua a celei de a treia sesiuni a Adunării Generale a Organizației Unite.

In urma semnării Pactului Atlantic care a ridicat valuri de protest în lumea întreagă, forul internațional care concentrase speranțele oamenilor în posibilitatea unei păci durabile, nu se mai bucură de prestigiu. Se știe cum, în fiecare ședință în trecutele sesiuni, reprezentanții statelor guvernate de imperialiști au făcut diferite manevre tinzând la subminarea autorității O. N. U. și la ineficacitatea acțiunii ei. Dl. A. I. Vișinski, delegatul sovietic la sesiunea din toamna trecută a demascat dovedind cu fapte concrete toate aceste acțiuni anarhice ale statelor capitaliste.

După „Comitetul interimar", folosirea mașinei de vot, procedările în chestiunea germană peste capul forurilor competente prevăzute de Conferința de la Postdam, după „rectificarea" frontierelor Germaniei occidentale hotărîtă de imperialiști, pactul Atlanticuful și proectatul pact al Pacificului dovedește că în fapt autoritatea și principiile care au stat la baza înțelegerilor internaționale și a Organizației Națiunilor Unite au fost în mod sistematic desconsiderate de imperialiști, numai spre a-și asigura supremația economică și politică asupra țărilor europene și coloniale.

Deaceea, comentatorii politici nu acordă prea mare importanță actualelor ședințe ale O. N. U.-ului, ale cărei hotărîri reprezintă tot mai mult tendințele monopoliștilor,

Succesele armatei democrate grecești

In trei zile, armatele democrate grecești au ocupat în regiunea Grammos un teritoriu ce fusese deținută vara trecută de monarhofasciști. In luptele recente aceștia au avut 757 morți și 1700 răniți, 648 prizonieri și 6 avioane.

Acest succes care se datorește elanului patriotic al armatelor populare susținute de populația muncitoare de la orașe și sate, a provocat un nou val de teroare din partea monarhiștilor.

La Calchis un tribunal militar a dat Miercuri o sentință pronunțând 15 condamnări la moarte.

Acuzații erau învinuiți de a fi dat ajutor partizanilor.

Naționalitățile conlocuitoare au largi posibilități de afirmare pe tărâmul cultural

Activitatea Ikufului ieșan. — Conferințe, școli, biblioteci în limba maternă pentru populația muncitoare evreească

Pentru populația muncitoare evreească s'au creiat în ultima vreme toate condițiile pentru a se putea manifesta în voie, în limba maternă, idiș, înființându-se în orașele țării școli elementare idiș, emisiuni radiofonice idiș, teatre în idiș, ziare și asociații culturale care răspândesc în masele largi populare, arta și cultura în limba idiș.

Cele prevăzute în Constituția țării cu privire la dreptul naționalităților conlocuitoare de a folosi limba maternă a devenit o realitate.

Munca în cartiere

La Iași, Ikuful, asociația culturală care are drept scop răspândirea culturii în limba idiș desfășoară o activitate rodnică.

Având sprijinul direct și funcționând sub controlul Comitetului Democrat Evreesc, Ikuful reușește în mare măsură să-și îmbunătățească munca și să ducă o activitate în profunzime pentru ridicarea nivelului cultural și politic al oamenilor muncii cu limba maternă idiș.

Dacă până nu de mult Ikuful se mulțumea să fie prezent în viața populației muncitoare evreești prin acele câteva manifestări culturale sporadice, pe care le organiza Comitetul de conducere mai ales pentru populația din centrul orașului, revizuindu-și metodele de muncă, Asociația culturală idiș a început să pătrundă și în cartierele orașului.

In sânul Căminelor Culturale S. Michoels, Eliezer Steinberg și Șalom Alechem, situate în cartiere cu o populație muncitoare evreească mai numeroasă, cursul de lectori al Ikufului

Z. SANDU

(Continuare în pagina 2-a)

La Leningrad s'a deschis Academia de Studii Financiare

La Leningrad s'a deschis recent o nouă școală superioară: Academia de studii financiare.

Economia națională a U.R.S.S.-ului în curs de creștere impetuoasă, cere dela specialiștii financiari cunoștințe tot mai largi și mai aprofundate. Noua Academie are sarcina să pregătească cadre de conducere, care să aibă cunoștințe temeinice în domeniul economiei și finanțelor.

Absolvenții Academiei vor putea să susțină teze pentru titlul de candidat în științe economice.

In vederea începerii cursurilor, din toate colțurile țării au venit la Leningrad, 100 de auditori. Ei sunt funcționari cu studii superioare și cu un stagiu de cel puțin 5 ani în cadrul organismelor financiare sau a instituțiunilor de credit sovietice.

Stațiunile balneare sovietice se pregătesc pentru sezonul de vară

Sezonul de iarnă în stațiunile balneare sovietice este pe sfârșite. Se apropie sezonul de primăvară și vară. Ministrul adjunct al Sănătății publice, N. Ananiev, a comunicat următoarele date în legătură cu pregătirea localităților balneare în vederea primirii vizitatorilor.

Anul trecut stațiunile balneare sovietice au fost vizitate de un număr de oameni ai muncii tot atât de mare ca și în anul 1940. In prezent, în toate stațiunile balneare se duce o muncă intensă pentru primirea în condiții cât mai bune a vizitatorilor care nu vor întârzia să sosească.

Apele minerale din Caucaz se bucură în Uniunea Sovietică de o popularitate bine meritată.

Recent a început să funcționeze la Kislovodsk sanatoriul „Narzan", Aceasta este unul din sanatoriile cele mai confortabile din Caucaz. Kislovodskul s'a mai îmbogățit deasemeni cu un nou spital.

In sanatoriul industriei petrolifere s'a deschis o secție pentru copii. Aci, vizitatorii pot să vină împreună cu copiii lor.

Tot la Kislovodsk se mai construesc o serie de alte sanatorii noui: sanatoriul Ministerului Construcțiilor din industria grea, un sanatoriu pentru muncitorii din industria tractoarelor, etc.

A fost complet reconstruit Piatigorskul. In această stațiune se dă o atenție tot mai mare tratamentului cu băi radi-active. De o deosebită grijă a fost înconjurată desvoltarea stațiunii balneare Soci-Matesta, una din stațiunile balneare cele mai populare din Uniunea Sovietică.

Clima minunată a Mării Negre îmbină aci posibilități balneologice excepționale.

Și la Soci se construesc o serie de sanatorii noui.

Un mare efort s'a făcut pentru reconstrucția stațiunilor balneare din Crimeea: Ialta, Alupka, Mishara și Alușta. La Mishara funcționează în prezent toate sanatoriile.

Bine pregătite pentru sezonul de vară sunt și stațiunile balneare din Republicile unionale Odesa, Osipenco, Slavlansk, Vorohta în Ucraina, Sorjomi, Gagri în Georgia, Kemeri în regiunile baltice, Borovoe în Kazahstan.

Nici o țară din lume nu posedă stațiuni balneare atât de numeroase și bogate ca Uniunea Sovietică. Toate aceste bogății se pun în slujba poporului.

Cu rapiditate se desvoltă celebra localitate georgiană Thaltubo, care posedă surse de apă cunoscute prin proprietățile lor terapeutice fără egal în toată lumea.

Imensa rețea a stațiunilor balneare sovietice se pregătește cu înfrigurare pentru noul sezon, punând la dispoziția oamenilor sovietici tot ce este necesar pentru odihna lor.

In cinstea zilei de 1 MAI

Muncitorii de la Filatura Dacia - București

au chemat la întrecere pe cei dela

Victoria - Iași

Cu o nespusă însuflețire a primit oamenii muncii din țara noastră chemarea la întreceri în cinstea zilei de 1 Mai, lansată de către muncitorii și tehnicienii dela Grivița Roșie. Conștienți de faptul că orice efort sporit în munca pentru depășirea Planului de Stat înseamnă întărirea Republicii ca factor activ în tabăra păcii, zeci de mii de muncitori s'au adunat în meetinguri, unde prin chemări în întrecere și-au luat angajamente concrete.

Muncitorii din diferite întreprinderi nu s'au mărginit însă numai la inițierea de întreceri în cadrul fabricii lor ci au antrenat și alte întreprinderi în lupta pentru cinstirea lui 1 Mai.

In cursul zilei de eri, muncitorii fabricii „Victoria" din localitate au primit o chemare la întrecere socialistă făcută de muncitorii și tehnicienii Filaturii „Dacia" din București. Obiectivele întrecerii sunt: depășirea Planului, sporirea productivității muncii, înbunătățirea calității produselor; economii și întărirea disciplinii în muncă.

Se pregăteşte o nouă premieră

ŞEDINŢA DE LUCRU
dela Teatrul Naţional

Cine este „Sfânta Jane" ? — Discuţii şi comentarii asupra piesei lui Eugen B. Marian

Miercuri seara a avut loc la Teatrul Naţional din Iaşi o şedinţă de lucru în vederea pregătirii unei noi premiere care ar putea fi ultima din actuala stagiune.

S'a citit şi s'a discutat o piesă originală scrisă de Eugen B. Marian şi intitulată „Sfânta Jane".

Lectura a fost făcută de d. N. Moldovanu, directorul de scenă. De-alungul celor trei acte (5 tablouri), autorul trateazâ cu pătrundere dar inegal un nou aspect al moravurilor putredei societăţi imperialiste. Este vorba de aceeaşi poftă de câştig, de acelaşi spirit mercantil şi fără scrupul caracteristic „businesmanilor americani, dispuşi să exploateze orice slăbiciune umană spre „a face dolari". In cazul nostru, subiectul afacerii al cărei etape le desfăşoară autorul, este o tânără fată care pretinde că a avut o viziune şi predică pacea, şi alte câteva principii de morală. Primarul, pastorul, un gazetar şi alţi afacerişti văd în această întâmplare pe care nici nu caută să şi-o explice, fără a o lua totuşi în serios, un bun prilej de a câştiga bani înşelând lumea. Fiecare şi-o revendică, pentru ca în cele din urmă Jane, declarată „sfânta Jane", cu reclamă excentrică, să fie plimbată prin diferite centre într'un „turneu" misionar.

Văzând însă cinica jonglerie a impresarilor săi, văzând mârşăvia ascunsă sub cele mai diverse forme, dând piept şi cu o serie de realităţi : oameni care vor pâine, şomaj, grevişti, etc. „sfânta" îşi dă seama de adevărata viaţă şi înţelege că nu-i suficient să vorbească de pace, că ea a făcut mai mult rău decât bine, etc. Înţelegând că afacerea s'a terminat, banda afaceriştilor o internează pe Jane într'un ospiciu.

Discuţii

După lectură, au urmat discuţii vii, cu care prilej s'au scos în evidenţă: calitatea dialogului, structura personagiilor în majoritate bine definite, dar şi faptul că acţiunea nu merge gradat, că unele scene trenează, că acţiunea este uneori ambiguă (convertirea lui Jane), că limbajul este prea încărcat, fraze prea lungi etc. Direcţia de scenă a mai avertizat şi asupra posibilităţii ca lumea afaceriştilor să apară într'o lumină simpatică datorită replicilor „grase" puse în gura lor de autor.

S'a ajuns la concluzia că piesa poate fi totuşi jucată, unele modificări în text fiind totuşi necesare pentru a da o curgere mai vie şi a asigura buna desfăşurare a spectacolului pe scenă.

Dacă împrejurările vor permite, va fi invitat autorul spre a executa singur transformările, şi eventual pentru a introduce un tablou.

La discuţii au participat : N. Şubă, El. Foca, Paul Vărduca, Silvia Ionaşcu, Ion Diacu, R. M. Răţescu, C. Şerban, N. Lupu, C. Cadeschi.

Insuficient realizat de autor ni s'a părut a fi rolul Jane al cărei contur nu este destul de clar. Nu se poate explica suficient în ce chip se face convertirea ei, şi chiar dacă s'ar mai adăuga un tablou, acest lucru ar părea totuşi artificial, deoarece, dela început, fata este de bună credinţă un instrument în mâna exploatorilor. Ori, inocenţa ei nu se poate îndeajuns explica în aşa fel încât transformarea ei să pară verosimilă mai târziu.

Dacă se admite că tema principală a piesei ar fi bigotismul şi nu afacerismul de tip american atunci se pune accentul tocmai pe această Jane care este personajul cel mai puţin susţinut din piesă, şi i se acordă pretinsei revelaţii a acestei tinere proporţii de *caz*, ceeace nu convine unei juste interpretări din punct de vedere ideologic, consideri drept temă esenţială bigotismul — dar al cui bigotism ? In scenă avem de-a face mereu cu traficenţi de religiozitate. Al maselor ? Dar acestea nu participă decât indirect la acţiune. Şi apoi ele — aşa cum reese din text nu prea sunt bogate, din moment ce predicile lui Jane sunt primite cu alte năzuinţi de o mulţime care se bate pentru un minimum de viaţă *pe pământ*, care vrea pâine dreptate. Dacă pui în planul prim bigotismul lui Jane pe lângă că-i dai acesteia proporţii de *caz*, e greu să explici dispariţia acestui bigotism către final.

De fapt avem de-a face cu o mostră a moravurilor americane, generate de sistemul economic bazat pe exploatarea imperialistă. Jane ar fi mai corect să apară ca o fată sănătoasă în fond, dar deformată de educaţia greşită, lipsită de legătură cu realitatea, pe care a primit-o.

R. NAUMESCU

PUNCTE

Gazeta învăţământului

A apărut „Gazeta învăţământului", publicaţie care întruneşte în paginile sale problemele cele mai largi şi mai actuale ale şcolii noastre, începând cu acelea ale şcolii elementare şi sfârşind cu acelea ale universităţilor şi institutelor.

Faptul că „Gazeta învăţământului" exprimă atât vederile Ministerului cât şi pe acelea ale Uniunii Sindicatelor Corpului Didactic din ţară, dovedeşte identitatea de scop realizată prin Reforma învăţământului între politica şcolară oficială şi năzuinţele culturalizatoare ale educatorilor de toate categoriile. Intr'adevăr, în trecut, periodicele şcolare oglindeau fie revendicări şi neajunsuri ale profesorimii care era împiedicată să-şi îndeplinească misiunea aşa cum se cuvine, fie comunicări şi decizii ministeriale legate de îndrumarea şcolii pe un drum ostil maselor largi populare.

Prin coloanele actualei gazete se stabileşte pentru prima dată această unitate de scop şi de acţiune, ţinând la ridicarea clasei muncitoare şi a întregului popor muncitor. Folosim această ocazie pentru a adresa noului publicaţii un cald salut, fiind convinşi că ea va îndeplini un rol important în munca de culturalizare a poporului.

„Othello" în premieră

Joi seara la ora 20 se va reprezenta în premieră pe scena ieşană „Othello" de W. Shakespeare. Direcţia de scenă dl. I. Ligethi.

Pregătiri pentru viitoarea stagiune

La Teatrul Naţional din Iaşi s'a lucrat în vederea întocmirii repertoriului viitoarei stagiuni. Directorii de scenă au propus o serie de piese însoţite de referate motivate, arătându-se calităţile care ar justifica reprezentarea fiecăruia dintre acestea. După ce s'au discutat împreună cu direcţia, propunerile au fost înaintate la Bucureşti pentru aprobare.

Turnee

Pentru lunile de vară Teatrul Naţional din Iaşi intenţionează să organizeze turnee prin Moldova şi alte localităţi din ţară. Se vor reprezenta, după cât se ştie până în prezent, „Guvernatorul Provinciei" de Tăr şi Seinin, şi „O scrisoare pierdută" de I.L. Caragiale.

Filarmonica Moldova

După concertul de ieri seara în cadrul cărora a cântat ca solist d. Vasile S. Ianu (flaut), Vinerea viitoare va avea loc un concert dirijat de maestrul Artur Zahareanu. Solist, Valentin Gheorghiu (piano).

Se va executa : concertul în la minor pentru pian şi orchestră de Schumann, o uvertură de Beethoven şi „Tablouri dintr'o expoziţiea de Mussorgksi Ravel.

Albina

Săptămânalul aşezămintelor culturale cuprinde în ultimul său număr un material plin de miez şi variat.

Articolul de fond este un îndemn pentru efectuarea la timp a însămânţărilor.

O anchetă printre scriitori

Aceeaşi publicaţie cuprinde şi răspunsurile privitoare la literatura de azi şi felul în care ea trebue să fie legată de ţărănimea muncitoare. Răspund d-nii Mihai Beniuc, G. Demetru-Pan, şi academicianul Gaal Gabor.

Cărţi noui

In vitrina librăriei „Cartea Rusă" s'au expus volumele de versuri :

„Versuri alese" de Mihai Beniuc, „Fiilor mei" de Maria Banuş, „Din toamna lui 39" de Cicerone Teodorescu.

Au sosit deasemeni ediţiile populare ale romanelor „Desculţ" de Zaharia Stancu şi „Negura" de Eusebiu Camilar.

Din scriitorii sovietici traduşi în românește au sosit în localitate următoarele cărţi : B. Polevoi—Noi, oamenii sovietici, V. Pavlenko — Fericirea, Vera Panova — Conjiliha, Vanda Wassilewska—Când se face lumină, toate apărute în Editura Cartea Rusă, în care s'a tipărit deasemeni studiul marelui critic şi filosof rus Cernâşevschi—Arta şi realitatea din punct de vedere estetic.

Concertul Mussorgkoi organizat de Filiala ARLUS cu concursul maestrului Jianu, în cinstea marelui compozitor, rus, s'a amânat pentru Duminica viitoare.

Radio-amatorii sovietici au avut recent surpriza de a recepţiona voci necunoscute în eter. Aceste voci veneau dela postul de radio pe unde scurte al copiilor care fac parte din clubul de radio al Casei Centrale a Pionerilor.

Copiii membri ai clubului dela Casa Centrală a Pionerilor au avut ideea să construiască acest post de radio imediat după crearea la club a secţiei de unde scurte.

PREMIILE ACADEMIEI

Academia R. P. R., mergând pe linia indicată de Partidul Muncitoresc Român de a încuraja activitatea ştiinţifică, a iniţiat o serie de premii de câte 100.000 lei fiecare pentru lucrări pe teme date, din toate domeniile.

Temele acestea sunt strâns legate de problemele pe care industrializarea ţării, desvoltarea agriculturii, valorificarea bogăţiilor naturale, cercetarea trecutului nostru istoric şi a literaturii noastre, le ridică.

Dar aceste lucrări nu au un caracter pur tehnic ci prezintă şi un viu interes teoretic.

Astfel sunt prevăzute subiectele :

Despre poezia populară, Monografia unui grai slav vorbit pe teritoriul României, limba scriitorilor şi luptătorilor revoluţionari din epoca 1848.

Naţionalităţile conlocuitoare au largi posibilităţi de afirmare pe tărâmul cultural

(Urmare din pag. I-a)

lui, ţin în mod regulat prelegeri, câteva din operele clasicilor idiş, din ziarele idiş şi în special din ziarul Noi-Seben, într'un cuvânt duc o muncă frumoasă de culturalizare.

Toate aceste conferinţe ca dealtfel şi programele artistice sunt urmărite cu viu interes de populaţia din cartierele respective şi astfel legătura cu massele devine mai strânsă, încep să răsară şi acele talente care nu îndrăzneau să se afirme sau erau lipsite de sprijinul necesar şi de un cadru de manifestare.

Maistrul muncitor Mendel Hernest dela „Ţesătura" vi e cu multă dragoste să asiste la manifestările culturale în idiş dela „Şalom Alechem" şi dacă ar fi sprijinit mai mult, ar putea să facă parte şi el din cercul de lectori,

Realizări

Activitatea Ikufului ieşan a putut căpăta o extindere şi datorită faptului că prin înfiinţarea şcolii idiş se pot recruta elemente noi pentru programele artistice şi culturale, multe din ele dând dovadă de o cunoaştere bună a limbii idiş, citătm elevele Ciubotaru, Robinovici, Grimberg Roşeta şi Stumer Marcel.

Deasemeni învăţătorii şcolii desfăşoară aici o muncă susţinută care întăreşte mult opera culturală întreprinsă de Ikuf.

Emisiunile radiofonice idiş creiază noi condiţii favorabile prin interesul cu care ele sunt urmărite de populaţie pentru răspândirea şi adâncirea învăţăturii limbii idiş.

Deaceea se pune tot mai presant înzestrarea căminelor şi cu cărţi idiş, şi mai ales cu cărţi scrise pe lângă autorii clasici progresişti şi de autorii contemporani sovietici şi polonezi.

Biblioteca Ikufului din sediul CDE din strada Ştefan cel Mare dispune de 700 volume şi este deschisă pentru cei care vor să citească.

Deasemeni s'a amenajat acolo şi o frumoasă sală de lectură, spaţioasă şi luminoasă iar cetitorii care vin să schimbe cărţile în mod regulat sunt tot mai numeroşi.

Deasemeni la biblioteca care ia fiinţă din iniţiativa muncitorilor din cartier la Căminul Ş. Michoels există şi un număr de volume idiş însă în această direcţie, sprijinul organului central Ikuf din Bucureşti este prea mic.

Comitetul de conducere a Asociaţiei Ikuf din Capitală ar trebui să dea mai mult sprijin asociaţiilor din provincie, să le sprijine şi să coordoneze activitatea.

Ceeace reuşeşte să realizeze Ikufui din Iaşi, se face mai mult prin mijloace şi din iniţiativă proprie.

Ar trebui trimise cărţi noi şi broşuri ideologice în limbă idiş ; un cuvânt în această direcţie ar trebui să-l aibe şi secţia idiş a scriitorilor din Societatea Scriitorilor din RPR.

Activitatea culturală la fabrica „Victoria"

Noul comitet sindical al fabricei „Victoria" a luat o serie de măsuri pentru intensificarea vieţii culturale din întreprinderea noastră.

In urma unei şedinţe ţinute cu responsabilii de resoarte, s'a hotărât întărirea colectivului cultural cu cadre călite în această muncă.

Corul, având un responsabil mobilizator, s'a reorganizat şi astăzi cei 50 de corişti vin regulat la repetiţiile care se ţin de 4 ori pe săptămână. Echipa de dansuri a cuprins elemente noui, tinere şi dornice de muncă.

Echipa de teatru pregăteşte pentru 1 Mai piesa „Scrisorile" din „Indrumătorul Cultural".

Toate aceste realizări se datoresc în primul rând aportului Organizaţiei de Partid, care duce o intensă muncă pentru ridicarea culturală a muncitorilor întreprinderii noastre.

Programul Editurii
C. C. al Comsomolului, pentru anul 1949

Cărţile şi revistele tipărite de către Editura Comitetului Central al Comsomolului „Tânăra Gardă" au scopul de a face educaţia tineretului sovietic în spiritul devotamentului faţă de Patria socialistă, faţă de Partidul lui Lenin şi Stalin ; ele sunt chemate să cultive în tineret curajul şi iscusinţa de a învinge toate greutăţile.

In ultimul timp, editura „Tânăra Gardă" a tipărit şi răspândit o serie întreagă de cărţi, care s'au bucurat de un mare succes în rândurile tineretului. Printre acestea, sunt : „Tânăra Gardă" a lui A. Fadeev, „Privind harta Patriei socialiste" de N. Mihailov", „Oameni simpli", versuri de A. Pedogonon, etc. In planul Editurii pe anul 1949, programul prevede o mulţime de cărţi de beletristică, geografie, ştiinţă popularizată şi literatură politică. Una din sarcinile principale ale Editurii este să tipărească lucrările care să familiarizeze pe comsomolişti şi întreg tineretul sovietic cu operele şi ideile conducătorilor Partidului Bolşevic despre Comsomol şi tineret. Astfel, ea pregăteşte tipărirea de culegeri de articole despre tineret scrise de Lenin, Stalin, Kalinin, Kirov, Jdanov, Ordjonikidje şi V. V. Kuibişev.

Intr'un tiraj de 500000 de exemplare va fi tipărită broşura „Convorbiri despre regimul social şi politic din Uniunea Sovietică" — carte de un mare ajutor pentru îndrumătorii cercurilor politice care studiază alcătuirea Statului Sovietic.

Intr'un tiraj de 300000 exemplare apare acum o altă lucrare, cu titlul : „In ajutorul celor care studiază Statutul Comsomolului".

Un album ilustrat pregătit de Editură este : „Comsomolul — ajutorul Partidului Bolşevic".

Tot în 1949, Editura „Tânăra Gardă" va tipări o carte intitulată „Drumul glorios al Comsomolului", în care se urmăreşte etapele desvoltării Comsomolului.

Literatura comsomolistă ţine un loc important în planul de editare ; în prezent, redacţia literară comsomolistă şi de pionieri, pregăteşte ca o culegere consacrată participării tineretului în lupta pentru îndeplinirea înainte de termen a planului cincinal — precum şi o culegere despre „Munca Comsomolului la sate".

O altă lucrare importantă va fi : „Cele patru decoraţii ale Comsomolului leninist", culegere de documente referitoare la activitatea Comsomolului dela întemeierea sa şi până astăzi.

Din domeniul beletristicii, editura va tipări aproape 70 de romane, datorite scriitorilor sovietici, printre cari romanul lui A. Perveţev : „Onoarea se păstrează", romanul lui E. Marţev „Din toată inima".

Scriitorul A. Fadeev va termina în curând prelucrarea romanului „Tânăra Gardă". Un mare succes e prevăzut romanului istoric al lui N. Virta „Clopote de seară".

Despre munca revoluţionară a bolşevicilor în ilegalitate, va povesti P. Bliahin, în cartea „In zori de zi".

Literatura de aventuri şi cea ştiinţifică cu elemente fantastice, deţin şi ele un loc important în programul Editurii „Tânăra Gardă".

Se pregătesc pentru tipar operile scriitorilor V. Ohotnikov, S. Efremov, L, Pletiv şi a altora. Poezia va fi reprezentată şi ea prin poeţi ca P. Vronico, M. Pudin, V. Maturnas, R. Gamzetov, etc.

O colecţie interesantă va fi cea cuprinzând „Viaţa oamenilor celebri". Ea va cuprinde pe Gorki, Puşkin, Miciurin, Radiscev, Pavlov şi alţi oameni de seamă. Anul trecut s'a început tipărirea primelor volume din colecţia „Patria noastră", în care se vorbeşte tânărului cititor despre marile transformări care au avut loc în Uniunea Sovietică, despre bogăţiile naturale ale Republicilor unionale şi despre cultura popoarelor din URSS.

In colecţia ştiinţifică se va începe tipărirea broşurilor din seria „Convorbiri agronomice". Tot acest plan bogat de editură şi răspândire a culturii, va fi îndeplinit cu strictoţe în cursul anului 1949.

Cărţi din U.R.S.S. în limbi străine

Pentru a face cunoscut publicului cititor de pretutindeni literatura şi realizările sovietice „Editura pentru literatura în limbi străine" din Moscova, tipăreşte cărţi sovietice dintre cele mai reprezentative, în limbile : franceză, germană, engleză, etc.

Din lucrările prevăzute în planul de activitate pe anul 1949 al editurii, a venit de curând la „Cartea Rusă" o nouă serie de cărţi.

In limba franceză :

Ehrenburg—La Tempête, Iourezanski — Le Fleuve dompté, Gorbatov — L'artique telle qu'elle est, Aibec—Alicher Navoi, Kazakevitch—L'etoile, Paustovski—Recits et Nouvelles, Gaidar—L'ecole.

Informaţiuni

Un nou pod dat circulaţiei

Zilele acestea s'a dat circulaţiei podul de peste Jijia, la punctul Ţigăneşti.

Podul, în lungime de 80 m. a fost executat în regie, de Serviciul Drumurilor Iaşi.

Conferinţă

Cercul de Studii al Facultăţii de Chimie, anunţă pentru astăzi 9 Aprilie a.c. ora 16,30 conferinţa d-lui prof. academician I.R. Cernătescu despre „Teoria Coordonaţiei".

Conferinţa va avea loc în amfiteatrul de Chimie anorganică.

Condamnat pentru luare de mită

Beniamin Solomon, din Str. Misai 4, a fost condamnat la un an închisoare şi 1000 lei amendă pentrucă s'a făcut vinovat de luare de mită.

Deasemeni, a fost condamnat şi la 1000 lei amendă.

Stabilirea preţului pentru tăbliţele de numerotare a imobilelor

Se aduce la cunoştinţa publicului că Direcţia Financiară a Primăriei Municipiului Iaşi a fixat preţurile pentru tăbliţele de numerotare a imobilelor şi apartamentelor după cum urmează:

numărul de imobil 70 lei

numărul de apartament 35 lei.

Direcţia financiară va urmări încasarea acestor preţuri, conform tabelelor întocmite de Serviciul Cadastrului şi sistematizării, prin organele de percepere.

Baia Comunală

va funcţiona în mod excepţional. Săptămâna viitoare şi Miercuri 13 Aprilie, între orele 14-18.

In zilele de Vineri şi Sâmbătă va funcţiona la aceleaşi ore, iar Duminică, dela orele 8-12.

Turneul ansamblului idiş

din Iaşi se bucură în oraşele din provincie de un real succes

Turneul Ansamblului de teatru idiş din Iaşi continuă în momentul de faţă în oraşele din Moldova. Prefu tindeni, cele două spectacole prezentate de artiştii ieşeni s'au bucurat de o primire excepţională din partea populaţiei muncitoare cu limba maternă idiş, din oraşele respective.

La Dorohoi şi Botoşani, de exemplu, afluenţa de spectatori a fost deosebit de mare.

Toate acestea dovedesc că în depline condiţii de libertate, naţionalităţile conlocuitoare din ţara noastră se bucură din plin de drepturile conferite de regimul de democraţie populară.

Trebueşte menţionat totodată sprijinul pe care-l acordă organizaţiile politice şi autorităţile locale, ansamblului, ca spectacolele să se poată desfăşura în cele mai bune condiţiuni, este un fapt care-şi are semnificaţia sa.

Gospodăriile agricole de Stat,

fruntaşe în campania însămânţărilor

Urmare din pagina I-a

salariaţii au descărcat—în afara orelor de lucru patru vagoane Calastru, necesare fundaţiei la clădiri, economisindu-se suma de 7 mii lei, cât ar fi costat descărcatul vagoanelor.

Evidenţieri

In aceste munci s'au evidenţiat tractoristul Davidescu dela Ferma Păcurari care în timpul zilei lucrează la arat şi discuit şi noaptea munceşte la moara de ciocane pentru pregătirea hranei pentru vite. Tractoristul N. Stan dela G. A. S. Podul Iloaie a lucrat ziua la semănat şi noapte la discuit şi grăpat. Tractoriştii D. Băleasa şi Ion Popa dela acelaşi Gospodărie au depăşit norma la arătură. Iar colectivul G. A. S. Popricani lucrează în perfectă colaborare, dobândindu-se astfel rezultate frumoase.

*

Pilduitoarele fapte ale celor evidenţiaţi trebue să constitue un exemplu pentru toţi salariaţii Gospodăriilor Agricole de Stat.

Toate unităţile Gospodăriilor Agricole de Stat trebuie să fie pilde de bună organizare a muncii pentru întreaga ţărănime muncitoare.

Cazuri de neglijenţe şi delăsări în muncă cum s'au semnalat la şeful de cultură Gh. Mitrea dela G. A. S. Podul Iloaie la ajutorul de tractorist Gh. Matei din G. A. S. Popricani şi I. Sacs îngrijitor la vite la aceiaşi unitate, nu trebuie în nici un caz să se mai repete.

Cinematografele „SIDOLI" şi „PHOENIX"

Prezintă ASTĂZI o nouă şi puternică dramă

Realizare Germană. Producţie 1948

Victimele întunericului

cu Kurt Meisel, Zülch Richard, Haussler şi Eckard Paul Henches

COMPLECTARE JURNAL O.N.C

Cinema „TIMPURI NOUI"

Muncitori, Tehnicieni, Intelectuali, Studenţi, Elevi şi Eleve

Vizionaţi filmele documentare ştiinţifice

AZI şi în zilele următoare

OSTANKINO — DIN VIAŢA CELULEI

Tehnicolor

SPORTUL SOVIETIC — METEORIŢII

Ştiinţa şi Technica Nr. 92

Complectare cel mai nou jurnal U.R.S.S. DE AZI (Nr. 5)

INTRARE GENERALA 15 LEI

Reprezentaţiile încep la 2,30 iar ultima seara la 8,30

— SPORT —

Programul matchurilor de Duminică este următorul:

Ora 13,15:

Constructori—RATA (foot-ball).

Ora 19,25:

CSU I — CSU II (hand-ball).

Ora 14:

CSU—Concordia (foot-ball)

*

Zilele acestea a avut loc la sediul Asociaţiei Turismului Popular, o şedinţă cu delegaţii din fabricile, întreprinderile, şcolile şi facultăţile din localitate.

D-na Ştefănescu a vorbit despre: „Turismul vechi şi turismul nou", după care dl. Murguleţ, secretarul filialei A. T. P. a tratat despre: „importanţa turismului".

*

Duminică va avea loc în oraşul nostru un concurs motociclist de viteză, circuit închis, organizat de grupareа care în colaborare cu Districtul de specialitate. Plecarea va fi dată din faţa Mitropoliei.

Campionatul distiructual de voley-ball va începe la 7 Mai şi se va disputa pe următoarele categorii:

Onoare, rezerve, I-a, II-a şi III-a. Din „onoare" fac parte: CFR, CSU, Sind. Textil şi LB2, iar din categoria I-a: CSU II, Arte Grafice, Armata, LB1.

Pentru locurile 5 şi 6 se va disputa Sâmbătă şi Duminică un baraj între. Sind. Sanitar, L. Clasic, Sind. Textil II şi RATA, după următorul program:

SAMBATA

Lic. Clasic—Sind. Textil II
Sind. Sanitar—RATA

DUMINICA

Lic. Clasic — RATA
Sind. Sanitar—Sind. Textil II.
RATA—Sind. Textil II.
Sind. Sanitar—Lic. Clasic.

*

Şcoala Tehnică de Administraţie Economică (fete) şi-a alcătuit o echipă de handbal. Primele antrenamente au fost făcute zilele acestea în curtea şcolii. După toate probabilităţile, echipa elevelor va întâlni într'un prim match amical reprezentativa feminină a clubului sportiv universitar, Duminică 17 Aprilie.

*

Sindicatul CFR având sprijinul Comitetului Judeţean OSP, organizează începând dela 10 Aprilie 1949, o mare competiţie de tennis de masă denumită „Cupa Moldovei".

Au fost invitate următoarele judeţene: Bacău, Covurlui, Tecuci, Neamţ, Vaslui, Botoşani, Rădăuţi, Roman, Dorohoi, Câmpu Lung (Bucovina), Tutova, Suceava, Baia şi Putna.

Competiţia se va desfăşura în două etape: In prima etapă, care va ţine dela 10—20 Aprilie se va disputa în judeţenele de mai sus un campionat între echipele afiliate la FRTM, urmând ca echipa campioană să se califice pentru finala dela Iaşi, care va avea loc între 25—30 Aprilie.

Sindicatul acordă echipelor participante întreţinere completă pe tot timpul disputei fazei secunde.

Deasemeni, Sindicatul CFR va acorda numeroase premii, constând în cupe, plachete, diplome şi medalii.

*

Ministerul Învăţământului Public a trimis o adresă Inspectoratului Şcolar Judeţean Iaşi, prin care face cunoscut că s'a alocat un fond masiv pentru amenajarea unei săli de sport.

Această sală va fi amenajată la Liceul de Băeţi Nr. 1 şi va fi prevăzută cu un vestiar şi duşuri.

*

Eri dimineaţa, în cadrul orelor de educaţie fizică, elevii şi elevele tuturor şcolilor din localitate s'au pregătit intens în vederea participării la preliminara crossului de mâine dimineaţa.

*

TINERI ŞI TINERE!

Participaţi în număr cât mai mare la Preliminara Crossului „Să întâmpinăm ziua de 1 Mai", care are loc mâine!

Provincia

Huşi

Realizări ale tineretului din judeţul Fălciu

In cinstea Congresului al XI-lea al Comsomolului tineretul din judeţul Fălciu încadrat în UTM a muncit serios având o seamă de realizări.

In comunele Poganeşti, Sanieşti, Gugeşti, Pahneşti, Tabalaeşti, Giungeşti, Epureni şi Duda, 308 tineri au prestat un număr de 3250 de ore de muncă voluntară realizând 30 m. p. de platforme de gunoi, 1 km. de şanţ, îndiguirea Prutului pe o distanţă de 500 m. c. sădirea a 200 pomi un terasament la o cişmea şi un cimitir de animare la Giurgeşti.

In comunele Buneşti, Bradiceşti, Dolheşti, Pietriş, Cozmeşti şi Podul Oprei, un număr de 300 de tineri au prestat 5300 ore de muncă voluntară.

S'au realizat: 24 ha islaz, un cimitir de animale, arurea a 1|2 din grădina şcolii din Buneşti, s'au construit 3 poleţe s'au săditi 545 de pomi, s'a reparat 50 m.p. de drm şi s'au curăţit 200 ha. drum de spini.

Ştefăneşti

Reorganizarea Căminului Cultural „N. Bălcescu"

Zilele acestea a avut loc o şedinţă la Căminul Cultural „N. Bălcescu" din Ştefăneşti.

A participat dl. Ştefănescu, delegatul P. M. R. Şedinţa a fost deschisă de dl. director Const. Chihaia care a arătat importanţa Căminelor Culturale în acţiunea de culturalizare a masselor. S'a trecut apoi la alegerea responsabililor pe resoarte, după cum urmează:

Director a fost ales Cost. Chihaia, responsabilului corului Hariga Gogu, resp. de dansuri Virginica Toma, resp. Teatral Goldenberg Mauriciu, resp. şah Cadinani Mihai, financiar, Catana Gh., bibliotecar Chiriac Aglaia, la sport Ciudinschi Nicolai, secretar Hariga Mitică.

In urma reorganizării 8fatului, dl. Chihaia C. a arătat care sunt sarcinile fiecărui responsabil. In încheiere dl. Ştefănescu Gh. a urat spor la muncă, noilor aleşi.

Deschiderea noului magazin alimentar „Jijia"

La Ştefăneşti a avut loc deschiderea noului magazin de Stat alimentar „Jijia" în prezenţa reprezentanţilor centralei din Botoşani.

Magazinul este asortat cu tot felul de mărfuri.

S. NATANSOHN
Corespondent

Toate noutăţile apărute în

Editura P. M. R.

se găsesc la

„Cartea Rusă"

COMUNICAT

Se aduce la cunoştinţa tuturor supuşilor străini din raza Judeţului Iaşi cari posedă adeverinţe eliberate în aplicarea legii Nr. 238 | 948, care ţin loc de bilete de liberă petrecere, se prelungesc din oficiu şi fără altă formalitate până la 1 Iulie 1949.

Comandantul Miliţiei Iaşi
Maior de Miliţie
N. PĂCURARU

PARCHETUL TRIBUNALULU IAŞI

Dl. Iasincov Filimon lucrător c. f. r. domiciliat în Iaşi Str. Bucium No. 23 prin petiţia înreg. la acest Parchet sub No. 6258 din 5 Aprilie 1949, cere reconstituirea actului de naştere a fiului său minor Iasincov Condrat, născut în comuna Românesti Judeţul Tighina, la 16 Martie 1934, din părinţii legitimi Iasincov Filimon şi Iasincov Xenia născută Volohin.

Noi Procurorul Şef al Tribunalului Iaşi

In conformitate cu dispoziţiunile art. 3 din decretul lege No. 4062 din 14 Decembrie 1940, invităm autorităţile şi persoanele care deţin sau cunosc extractul sau alte înscrisuri referitoare la actul a cărui reconstituire se cere prin petiţiunea de mai sus, să le depună de urgenţă şi să se prezinte la Parchetul acestui tribunal pentru a ne da relaţii.

Procuror Şef, *George Vuza*

PARCHETUL TRIB. IAŞI

Dl. Iasincov Natalia, muncitoare, domiciliată în Iaşi Str. Bucium No. 23, prin petiţia înreg. la No. 6257 din 5 Aprilie 1949, cere reconstituirea actului său de naştere, născută în oraşul Tighina jud. Tighina la 1 Septembrie 1933, din părinţii legitimi Iasincov Filimon şi Iasincov Xenia născută Volohin.

Noi Procurorul Şef al Tribunalului Iaşi

In conformitate cu dispoziţiunile art. 3 din decretul lege No. 4062 din 14 Dec. 1940 invităm autorităţile şi persoanele care deţin sau cunosc extractul sau alte înscrisuri referitoare la actul a cărui reconstituire se cere prin petiţiunea de mai sus, să le depună de urgenţă şi să se prezinte la Parchetul acestui tribunal pentru a ne da relaţii.

Procuror Şef, *George Vuza*

PARCHETUL TRIBUNALULUI IAŞI

D-na Dechter Malca, domiciliată în Iaşi Str. Anast. Panu Nr. 17 prin petiţia înregistrată la Parchet sub Nr. 6317 din 5 Aprilie 1949, cere reconstituirea actului său de căsătorie, intervenit între numita Malca Dechter născută Margulius fiica lui Uşer şi Sura Margulius născută Seiniuc în vârstă de 27 ani la data căsătoriei care a avut loc la 1 Noembrie 1919 în faţa ofiţerului de Stare Civilă a Com. Mărculeşti jud. Soroca, cu soţul său Mosco Merr Dechter în vârstă de 31 ani la data căsătoriei, fiul lui Strul Abram şi Ester Dechter născută Lacser, petiţionara Dechter Malca fiind născută la 20 Mai 1891, iar soţul ei Mosco Meer Dechter fiind născut la 28 Iulie 1 8 , ambii în comuna Mărculeşti judeţul Soroca.

Noi, procurorul Şef al Tribunalului Iaşi

In conformitate cu dispoziţiile art 3 din decretul lege No. 4062 din 14 Decembrie 1940, invităm autorităţile şi persoanele care deţin sau cunosc extractul de căsătorie sau alte înscrisuri referitoare la actul a cărui reconstituire se cere prin petiţiunea de mai sus, să le depună de urgenţă şi să se prezinte la Parchetul acestui tribunal pentru a ne da relaţii.

Procuror Şef,
MIRCEA SERION

S. A. SOVROMFILM

CINEMATOGRAFELE

SIDOLI şi PHOENIX

prezinta de

LUNI 11 APRILIE 1949

O NOUĂ PRODUCŢIE FRANCEZA 1948

O dramă emoţionantă simplă şi plină de adevăr

Dreptul la viaţă

cu MADELEINE ROBINSON ROGER PIGAUT şi ALBERT PREJAN

Complectare Jurnal O. N. C.

In Editura C. G. M.

a apărut:

„Aşa s'a născut şi desvoltat întrecerea socialistă"

de TUDOR SAVIN

o carte în care se fixează condiţiile în care au luat naştere întrecerile socialiste şi modul cum acestea au devenit o metodă comunistă de construire a socialismului

Duminică 10 Aprilie

ora 11 dim.

va avea loc în localul librăriei

CARTEA RUSA

o întâlnire între autorii almanahului „LUPTĂM" şi cetitori.

Vor citi din scrierile lor următorii tov-şii:

OTILIA CAZIMIR, G. LESNEA, IGNEA DUMITRU, ION ISTRATI, I. GHELU şi NEC. ROTUNDU.

PROGRAMUL VIITOR

La Cinema

Maxim Gorki

(Fost Trianon)

Dragoste şi Muzică

LILIAN HARVEY
LOUIS JOUVET
Bernard LANCRET

în

SERENADA

Un episod din viaţa compozitorului

Frantz Schubert

AZI o mare PREMIERA SOVIETICA la cinema „Maxim Gorki"

(fost Trianon)

PIERDUT cartela de îmbrăcăminte C pe numele Aglaia Mârjescu pensionară str. Mutu Nr. 17. O declar nulă.

PIERDUT buletinul populaţiei, carnet sindicat şi bilet tramvai pe numele Costache Şoric str. Albinei 30. Le declar nule.

PIERDUT cartela de îmbrăcăminte D 1 Nr. 101630 pe numele Dascalu Reiza str. Labirint 13. O declar nulă.

PIERDUT cartela C. de alimente Nr. 228969 pe numele Victoria Urian str. Răşcanu Nr. 2 Iaşi.

MULŢI CETĂŢENI AU CÂŞTIGAT LA **LOTO SĂPTĂMÂNAL** şi Dv. veţi câştiga cumpărând imediat un buletin la

Colectura Oficială

biuroul central Iaşi Strada Republicei 16 (fost Lăpuşneanu vis-a-vis de palatul telefoanelor)

Maşina de scris (Dactilografia)

se poate învăţa de *oricine* la *orice* vârstă şi cu *oricâte* clase de şcoală. Cursul durează între 15 Zile şi 3 luni SINDICALIŞTI cu carnet au REDUCERE. Se eliberează *Certificat de absolvenţă*.

Se scrie, se copiază şi se traduce acte de orice fel.

Inscrierile se fac la *„Cursul practic* de *Steno-dactilografie* din str. *Muzelor* Nr. 9 (vis a vis de Liceul „Oltea Doamna".

La „Cartea Rusă"

se găseşte

I. V. STALIN

1. Problemele Leninismului
2. Opere vol. I

ULTIMELE ŞTIRI

Hotărîrile şedinţei Comitetului Central al CGM din 1-2 Aprilie 1949

— Continuare din pagina 1-a —

Sarcinile Uniunii Sindicatelor de salariaţi agricoli

In lupta pentru limitarea exploatării capitaliste la sate şi pentru transformarea socialistă a agriculturii, sindicatelor de salariaţi agricoli le revine un rol important.

Ele trebue să organizeze eforturile muncitorilor agricoli pentru îndeplinirea planurilor de producţie ale unităţilor agricole de stat şi să vegheze la permanenta îmbunătăţire a situaţiei materiale şi culturale a salariaţilor din aceste unităţi.

In sectorul particular sindicatele trebue să mobilizeze salariaţii agricoli pentru împiedicarea chiaburilor de a sabota planul de producţie stabilit de stat şi pentru apărarea intereselor materiale ale salariaţilor agricoli faţă de chiaburi.

Gospodăriile agricole de stat au de îndeplinit sarcini importante în vederea organizării socialiste a agriculturii. Ele trebue să devină centre puternice de desvoltare a agriculturii noastre care să pună la dispoziţie ţărănimii muncitoare seminţe selecţionate, să experimenteze noi soiuri de plante şi noi metode de muncă agricolă, să crească vite de rasă pentru prăsilă etc. Realizarea sarcinilor ce revin sectorului agricol de stat cer o muncă intensă din partea sindicatelor de salariaţi agricoli în vederea mobilizării şi educării tuturor celor ce muncesc în gospodăriile de stat pentruca acestea să devină modele de organizare socialistă a agriculturii. In conştiinţa salariaţilor din gospodăriile agricole de stat trebue sădit şi cultivat simţul de răspundere pentru îngrijirea şi desvoltarea acestor gospodării socialiste.

Realizările gospodăriilor agricole de stat trebue popularizate în masa ţărănimii muncitoare. Pentru aceasta va trebui ca organizaţiile sindicale din gospodăriile agricole de stat să iniţieze şi să sprijine vizitarea acestor gospodării de stat de către ţărănimea muncitoare pentruca ea să vadă deosebirea între producţia obţinută în gospodăriile unde se aplică metodele ştiinţei agrotehnice şi între aceia obţinută în mijloc loturi ţărăneşti lucrate cu metode primitive.

Organizaţiile sindicale din staţiunile de maşini şi tractoare trebue să mobilizeze salariaţii din aceste staţiuni ca să lucreze pământurile asociaţiilor în aşa fel în cât aceste pământuri să producă mai mult decât până acum pentru ca ţărănimea muncitoare să vadă prin roadele mărite şi de bună calitate pe care le va obţine, folosele de netăgăduit ale asociaţiei. Muncitorilor agricoli din SMT le revine sarcina să participe în mod activ la munca de lămurire a ţărănimii muncitoare pentru desfiinţarea haturilor şi comasarea loturilor răspândite ale aceleiaşi gospodării.

Ţărănimea muncitoare trebue lămurită că desfiinţarea haturilor şi demarcarea proprietăţilor individuale prin ţăruşi se face în scopul folosirii maşinilor agricole, pentru stârpirea buruienilor şi în vederea asigurării unei recolte mai bune care să aducă un real folos ţărănimii muncitoare.

In vederea îndeplinirii rolului pe care îl au gospodăriile agricole de Stat şi staţiunile de maşini şi tractoare, C. C. al C. G. M. pune în faţa Uniunii sindicatelor de salariaţi agricoli următoarele sarcini:

a) să vegheze la aplicarea în mod just a noului sistem de salarizare după calitatea şi cantitatea muncii depuse. In cea mai strânsă colaborare cu administraţiile acestor unităţi, sindicatele de salariaţi agricoli vor trebui să sprijine introducerea pe o scară din ce în ce mai largă a normelor de muncă în gospodăriile agricole de stat şi în staţiunile de maşini şitractoare. Folosind marea experienţă a Uniunii Sovietice şi ţinând seamă de situaţia specifică a agriculturii noastre trebue să trecem la stabilirea de norme de muncă pentru toate lucrările care se pot măsura, număra sau cântări.

In acest fel se va realiza în cadrul noului sistem de salarizare cointeresarea fiecărui salariat din gospodăriile agricole de stat şi staţiunilor de maşini şi tractoare în rezultatele muncii lui:

b) Intocmirea unui proect de contract colectiv pe principiul contractelor colective încheiate în sectorul socialist, Noul contract colectiv trebue să oglindească raporturile de colaborare între salariaţii şi administraţiile gospodăriilor agricole de stat şi S.M.T. şi să lămânuncheze pe bază de angajamente reciproce, concrete rolurile pentru desvoltarea unităţii respective.

Contractul colectiv va trebui să îndrepte toată atenţia spre ridicarea productivităţii muncii, spre o mai bună organizare a muncilor agricole precum şi spre îmbunătăţirea condiţiilor de muncă şi de viaţă ale salariaţilor din gospodăriile agricole de stat şi Staţiunile de maşini şi tractoare. Ţărănimea muncitoare trebue să vadă în îmbunătăţirea condiţiilor de viaţă materiale şi culturale din aceste unităţi un exemplu de ceeace poate oferi gospodăria socialistă;

c) Principalul mijloc de mobilizare şi desvoltare a iniţiativei şi a forţei creatoare a salariaţilor din gospodăriile agricole de stat şi staţiunile de maşini şi tractoare trebue să fie întrecerile socialiste. Sindicatele de salariaţi agricoli trebue să treacă la organizarea temeinică şi pe scară largă a întrecerilor socialiste care trebue să cuprindă deopotrivă pe salariaţii permanenţi şi pe cei sezonieri. In sectorul particular sindicatele de salariaţi agricoli trebue să se ocupe continu de condiţiile de salarizare de cazare şi alimentare ale salariaţilor. Ele trebue să controleze în permanenţă dacă chiaburul îşi îndeplineşte obligaţiile în cadrul planului de producţie şi obligaţiile ce decurg din contractele de muncă încheiate cu salariaţii din legea asigurărilor sociale de stat şi Codul Muncii.

Pentru a înarma salariaţii agricoli împotriva exploatării chiaburilor Uniunea va elabora un contract individual tip. Munca ce le revine sindicatelor de salariaţi agricoli, în realizarea sarcinilor date de Partid cere ridicarea continuă a nivelului cultural şi politic al salariaţilor agricoli. Munca de educaţie şi cultură va înarma pe salariaţii agricoli în aşa fel în cât fiecare din ei să poată deveni un agitator capabil să demaşte în faţa maselor de ţărani săraci şi mijlocaşi tipul veninos şi hrăpăreţ al chiaburilor să cultive ura de clasă împotriva elementelor capitaliste dela ţară şi să arate limpede pe înţelesul fiecărui ţăran sărac şi mijlocaş că singura cale de salvare dela exploatare şi mizerie este trecerea pe calea reconstrucţiei socialiste a agriculturii.

Sindicatele salariaţilor agricoli trebue să vegheze ca fondul cultural sportiv să fie încasat în mod regulat atât dela unităţile agricole de stat cât şi dela chiaburi.

Presa sindicală trebue să dea mai mulă atenţie muncii de educaţie în rândul salariaţilor agricoli. Editura C.G.M. împreună cu Uniunea sindicatelor de salariaţi agricoli trebue să pună la dispoziţia muncitorilor agricoli material literar şi propagandistic potrivit. Deasemenea este necesar ca Uniunea împreună cu Ministerul Agriculturii să pregătească într'un timp cât mai scurt apariţia săptămânală a unei gazete pentru salariaţii agricoli.

Pentruca salariaţii agricoli să-şi primească drepturile cuvenite dela asigurările sociale de stat, Uniunea va trebui să îndrumeze sindicatele de a veghia ca chiaburii să depună regulat cota de 10 la sută pentru asigurările sociale dc stat, să controleze felul cum se dă ajutor medical şi cum sunt îngrijiţi salariaţii internaţi în spitale şi sanatorii.

Pentru a asigura o mai bună organizare a sindicatelor de salariaţi agricoli, pentru a îmbunătăţii capacitatea lor conducere a salariaţilor şi pentru a apăra mai bine interesele lor CC al CGM hotărăşte reorganizarea de plăşi a sindicatelor. Aceasta înseamnă creiarea unui număr important de noi sindicate şi pune în faţa Uniunii Sindicatelor de salariaţi agricoli sarcina atragerii în organele de conducere ale sindicatelor de noi cadre recrutate din rândurile proletariatului agricol.

Sindicatele vor da o atenţie deosebită promovării de noi cadre sindicale din rândurile femeilor şi ale tineretului agricol.

Pentru ridicarea nivelului cultural-politic al cadrelor Uniunea trebuie să treacă din timp la organizarea de cursuri, şcoli de cadre serale, seminarii, şi va pregăti deschiderea unei şcoli medii.

Munca sindicală pentru reorganizarea şi desvoltarea mişcării cooperatiste

Importanţa mişcării cooperatiste în condiţiile actuale constă în faptul că ea îmbină interesele particulare ale milioanelor de ţărani săraci şi mijlocaşi cu interesele clasei muncitoare creindu-se astfel posibilităţi pentruca ţărănimea muncitoare să poată păşi mai lesne pe drumul socialismului.

Membrii sindicatelor trebuie să cunoască şi să-şi însuşească linia Partidului nostru ştiind că atâta timp cât nu este creată baza tehnică şi lipsesc cadrele necesare, atâta timp cât noi nu am intensificat încă munca de lămurire temeinică a ţărănimii muncitoare pentruca aceasta să treacă de bună voie la organizarea gospodăriilor agricole colective, trecerea la o colectivizare masivă ar însemna cea mai mare greşală şi ar fi foarte păgubitoare.

Deaceia aşa cum ne învaţă rezoluţia CC al PMR din 3-5 Martie a. c. trebuie să înţelegem că „veriga principală de care este condiţionată organizarea gospodăriilor agricole colective este creşterea şi desvoltarea la sate a unei reţele de cooperative de aprovizionare (consum) desfacere (valorificare) şi producerarea produselor agricole ca o mişcare largă de masă".

Tăria cooperativelor o poate da numai participarea vie activă a milioanelor de salariaţi agricoli, ţărani săraci şi mijlocaşi. De aceia sindicatelor le revine sarcina să desfăşoare o largă acţiune de lămurire a ţărănimii muncitoare asupra avantagiilor pe care le prezintă cooperaţia. Trebuie arătat că cooperaţia apără ţărănimea muncitoare de jaful chiaburilor şi asigură îmbunătăţirea schimbului de mărfuri între oraş şi sat.

Sindicatele de salariaţi agricoli vor îndemna pe toţi membrii lor să se înscrie în cooperative şi să participe activ la adunările generale ale acestora.

Sindicatele vor veghia ca în organele de conducere ale cooperativelor să fie promovat în primul rând elementul proletar agricol.

Un loc de seamă trebue să-l ocupe în cooperativă salariatele agricole atât în conducerea acestora cât şi în acţiunea de mobilizare şi organizare a ţărănimii sărace şi mijlocaşe în cooperative.

Sindicatele vor trebui să ţină treează vigilenţa membrilor cooperator pentru a împiedica strcurarea elementelor chiabureşti în cooperative sau în conducerea lor.

Pentru îmbunătăţirea aprovizionării cooperativelor atât a celor dela oraşe cât şi dela sate, sindicatele trebue să desvolte spiritul de colaborare constructivă şi de întrecere socialistă între salariaţii din comerţul de stat şi coperaţie, astfel ca ei să se întreacă în a găsi cele mai bune mijloace pentru o cât mai bună aprovizionare a masselor consumatoare.

* * *

C.C. al C.G.M. pune ca sarcină tuturor Uniunilor de a prelucra aceste hotărâri cu sindicatele, pentru mobilizarea tuturor categoriilor de salariaţi în lupta pentru îndeplinirea sarcinilor trasate de şedinţa plenară a C.C. al P.M.R. din 3-5 Martie 1949.

Guvernul francez

încearcă să împiedice intrarea în Franţa a numeroşi delegaţi la Congresul mondial al partizanilor păcii

— Indignarea opiniei publice franceze. Comunicatul Comitetului de pregătire al Congresului —

PARIS 9 (Rador). — Comitetul de pregătire a Congresului mondial al păcii a dat publicităţii un comunicat în care arată că guvernul francez încearcă să împiedice intrarea în Franţa a numeroşi delegaţi.

Guverunl francez — subliniază comunicatul — a hotărât să acorde delegaţiei poloneze numai 9 vize din cele 77 solicitate.

Deasemeni, Municipialitatea Parisului a refuzat să dea autorizaţia pentru organizarea expoziţiei de pace care urma să aibe loc în timpul desfăşurării Congresului.

Comunicatul arată apoi că guvernul fracez intenţionează să împiedice buna desfăşurare a lucrărilor Congresului, căutând să pună în umbră importanţa acestei manifestaţii pentru pace.

Opinia publică franceză este indignată de faptul că în timp ce delegaţii tuturor popoarelor din lume sunt împiedicate să ia parte la acest Congres s'a anunţat că „turiştii" americani au acces în 10 ţări europene, între care Marea Britanie, Italia, Belgia şi Franţa, fără a avea nevoie de viza de intrare.

Lucrările şedinţei plenare a Prezidiului Academiei de Ştiinţe din Uniunea Sovietică

MOSCOVA 9 (Rador). — La Moscova a avut loc şedinţa plenară a Prezidiului Academiei de Ştiinţe a Uniunii Sovietice, sub preşedinţia lui Serghei Vevirov, preşedintele Academiei.

Ocupându-se de planul lucrărilor ştiinţifice ale Academiei pe anul 1949, profesorul Topciev, secretarul Prezidiului a spus că lucrările se vor referi la rezolvarea câtorva probleme de o mare importanţă ştiinţifică şi economică. Printre acestea sunt: Teoria structurii materiei, sinteza albuminoidelor, elaborarea bazelor teoretice pentru obţinerea de recolte îmbelşugate, etc.

Multe din aceste probleme sunt cercetate în comun cu Academiile de Ştiinţe din Republicile unionale.

In cursul anului 1949, a arătat Topciev, vor fi elaborate planurile pentru construirea de noi aparate importante, precum şi scheme tehnologice pentru procesele de producţie.

O serie de lucrări ştiinţifice vor fi consacrate punerii în aplicare a hotărîrii istorice a Guvernului Sovietic din 29 Octombrie 1948, cu privire la plantările de păduri pentru protegerea recoltelor.

Societatea Comercială de Stat „Moldova"

Anunţă populaţia că Duminică 10 Aprilie a.c. ora 7 dimineaţă va pune în vânzare peşte proaspăt în: Piaţa Halei, Piaţa Sft. Spiridon şi Piaţa Ilie Pintilie (Nicolina).

13 farmacii de Stat bine aprovizionate vor funcţiona în cuprinsul oraşului şi judeţului Iaşi

In urma naţionalizării, la Iaşi vor funcţiona — în oraş şi judeţ — 13 farmacii de Stat. Aceste farmacii sunt împărţite în patru tipuri.

De tipul întâi vor exista două farmacii. Ele vor avea la dispoziţie un farmacist şef, ajutat de cinci farmacişti, laboranţi, şi personal administrativ. Acestea vor funcţiona în localurile fostelor farmacii Adace (piaţa Sf. Spiridon) şi Becianu (piaţa Halei).

De tipul doi vor lua fiinţă 3 farmacii având un personal compus din: diriginte şef, trei formacişti, laboranţi, personal administrativ. Acestea vor fi amenajate în fostele farmacii particulare: Rătianu din str. Cuza vodă, Irofte din str. Filimon Sârbu şi una în cartierul Socola.

De tipul trei vor exista două farmacii: în str. Costachi Negri (Aurora) şi Ştefan cel Mare (Grosmann) şi de tipul patru, 6 farmacii în cartierul Păcurari (farmacia fostă Baier), în cartierul Nicolina, Tătăraşi, Copou, Tg. Frumos şi Podul Iloaie.

Toate aceste 13 farmacii vor fi bine aprovizionate cu medicamente, utilate cu laboratorii speciale, etc.

Ele vor fi amenajate în cele mai bune condiţiuni de higienă, corespunzând rolului pentru care sunt destinate.

ULTIMA ORA

Acte de provocare la frontiera Albaniei săvârşite de monarho-fasciştii greci

TIRANA 9 (Rador) — Intreaga presă albaneză a publicat Vineri dimineaţă comunicatul Ministerului de Interne care anunţă că în ultimele zile au avut loc acte de provocare la frontiera cu Grecia, săvârşite de monarho fasciştii greci.

In urma acestor incidente, grănicierii albanezi au făcut prizonieri 60 de soldaţi monarho fasciştii care trecuseră pe teritoriul albanez.

Comunicatul adaugă că toţi soldaţii făcuţi prizonieri au fost dezarmaţi şi internaţi.

Succesul comuniştilor în alegerile sindicale din Germania

ROMA 9 (Rador). — A D N transmite:

La alegerile sindicale din întreprinderile metalurgice din Germania, candidaţii comunişti au obţinut 71 la sută din voturi.

Astăzi a început la Bucureşti Congresul Uniunii Sindicatelor Salariaţilor Agricoli din R. P. R.

Sosirea delegaţilor străini

BUCUREŞTI 9 (Rador). — Azi dimineaţă au început lucrările celui de al doilea Congres al Uniunii sindicatelor salariaţilor agricoli din R. P. R.

Pentru a participa la acest congres au sosit Vineri în Capitală primii delegaţi străini.

Eri după amiază a sosit delegaţia ungară compusă din Erdei Mihai, vicepreşedinte al Uniunii ţărănimii muncitoare şi al salariaţilor agricoli din Ungaria şi Kelemen Ystvan.

Deasemenea, a mai sosit o delegaţie bulgară formată din Vasil Djemilev, secretarul general al Uniunii muncitorilor agricoli din Republica Populară Bulgaria şi Spirion Teodorov Yvanov.

BIBLIOTECA UNIVERSITĂȚII IAȘI

ANUL 41 Nr. 779

4 Pagini 4 Lei

OPINIA

ZIAR POPULAR COTIDIAN

Marți 12 Aprilie 1949

ABONAMENTE

Lei 360 : 3 luni
„ 5.000 Intreprinderi, autorități pe un an

Atelierele tipografice AȘI, Str. ȘTEFAN CEL MARE 50-52

Redacția IAȘI, STR. ȘTEFAN cel MARE Nr. 52

Administrația IAȘI, STR. CUZA VODA Nr. 50

TELEFOANE:
Redacția: Nr. 1209, „ 1210
Administrația: „ 2042
Serv. de noapte: „ 1618

Angajamentele

în cinstea zilei de 1 Mai —

expresie a voinței de luptă și muncă pentru pace și socialism

Cu multă dragoste și cu mult avânt au primit oamenii muncii din Iași, chemarea la întrecere socialistă lansată de muncitorii și tehnicienii dela Griviția Roșie. Asemenea unui semnal, scrisoarea ceferiștilor a trezit un puternic ecou în rândurile celor ce se străduesc și luptă pentru depășirea Planului de Stat pe 1949.

„Pentru prima dată întâmpinăm ziua de 1 Mai în plină luptă pentru îndeplinirea Planului de Stat, în plină luptă pentru construirea socialismului în țara noastră", arată ceferiștii în scrisoarea lor publicată de „Scânteia". Entuziaste adunări în care pe lângă chemările la întrecere socialistă, au răsunat zeci și zeci de angajamente concrete, a fost răspunsul plin de dragoste pentru întâmpinarea zilei de 1 Mai, zi de strângere a rândurilor celor ce muncesc, zi de luptă înverșunată împotriva imperialiștilor aflători la război.

„In lupta pentru pace, pentru bună starea noastră și a tuturor oamenilor muncii, pentru ca Planul nostru de Stat realizat cu succes să fie o lovitură puternică dată dușmanului nostru de clasă, chemăm în întrecere pe toți țesătorii din fabrica noastră, pentru îndeplinirea în fapt a lozincei „In fiecare lună, 1000 metri pânză de război pe schimb", acesta a fost angajamentul muncitoarei Tenia Emilia dela fabrica „Țesătura".

„Trebue să punem cu toții umărul — a spus filaturista Aurelia Filip de la fabrica „Victoria". De aceia eu m'am hotărât să depășesc producția până la 1 Mai cu 25 la sută, să dau un fir de bună calitate, să reduc deșeurile dela 6 la sută, la 2 la

L. SILVESTRU

(Continuare în pagina 3-a)

Intr'un cadru festiv și în prezența d-lui Ion Niculi a avut loc ieri

Instalarea comitetelor provizorii

ale Sfaturilor Populare din orașul și județul Iași

Eri dimineață, într'o atmosferă sărbătorească a avut loc în sala Teatrului Național solemnitatea instalării Comitetelor provizorii ale Sfaturilor Populare din orașul și județul Iași.

A participat un numeros public. Pe scena împodobită cu drapele și tablouri conducătorilor clasei muncitoare iau loc: d. Ion Niculi, vice-preș. Prez. al Marii Adunări Naționale și membru în C.C. al P.M.R., delegat al Comisiunii de Stat pentru aplicarea legii Sfaturilor Populare și d. C. Nistor, Secretarul Comitetului Județean al P.M.R. Iași.

Primul ia cuvântul d. C. Nistor, care după ce arată semnificația acestei solemnități, propune următorul prezidium: Mazilu Emil, Paluga Anton, Mayer Iosif (Josè), Lungu Elena, Iacob D-tru, Bercovici Strul, Nastase Mihai, Damaschin Ștefan, Simina Ecaterina și Mounteanu T. Ioan.

Cuvântul d-lui Ion Niculi

In nesfîrșite ropote de aplauze, ia apoi cuvântul, d. I. Niculi, care după ce citește decretul de numire a comitetelor provizorii a Sfaturilor Populare arată caracteristicile fiecărui membru al acestora. Cei mai buni și cei mai vrednici fii ai clasei muncitoare, oameni care prin activitatea lor de până acum, constituie chezășia că la un loc cu miile de oameni ai muncii vor gospodări cât se poate mai bine treburile orașului și județului nostru.

Iată componența comitetelor provizorii ale Sfaturilor Populare Iași:

Județul: Mazilu Emil lăcătuș C.F.R. președinte; Simina Ecaterina muncitoare agricolă, vicepreședintă; Damaschin Ștefan muncitor tipograf, secretar; Bercovici Strul muncitor necalificat (hamal), membru; Munteanu T. Ioan montator C.F.R., membru.

Pentru comuna urbană Iași asimilată cu județul: Paluga Anton strungar, președinte; Lungu Elena muncitoare textilistă, vicepreședintă; Mayer Iosif (Jose) ajutor-maistru țesător, secretar; Iacob Dumitru strungar C.F.R. membru și Nastase Mihai montator C.F.R., membru.

Vorbind apoi despre condițiunile construirii noului aparat de Stat în țara noastră,

d. I. Niculi prezintă unele aspecte, ale vechiului aparat de stat burghezo-moșieresc, odios instrument de o presiune a poporului român și a naționalităților conlocuitoare.

Intreaga mașinărie militaro-burgeză era cel mai feroce câine de pază al clicei de exploatatori, care sfâșia și îneca în sânge pe cei care-și cereau dreptul la viață, pe cei care vroiau pâine.

Datorită desrobirii țării noastre de către Armata Roșie și a luptei dusă de clasa muncitoare în alianță cu țărănimea muncitoare în frunte cu Partidul nostru, am putut instaura regimul de democrație populară și printr'o crâncenă luptă de clasă să smulgem puterea din mâinile claselor exploatatoare, trecând astfel la construirea socialismului, în Statul celor ce muncesc, în Republica Populară Română.

In continuare vorbitorul arată necesitatea creierii organelor adminstrative de tip nou, organe care să fie legate cu trup și suflet de interesele poporului muncitor.

(Continuare în pag. IV-a)

Mari cantități de alimente pentru centrele de lapte

Cum a decurs aprovizionarea celor 234 centre de lapte din județ, în perioada Ianuar—Mart. Dela 11.000 rații zilnic, la peste 20.000

In cursul trimestrului Ianuarie-Martie, unitățile depinzând de Oficiul de Ocrotire a mamei și copilului au fost din plin aprovizionate cu cele necesare (alimente, materiale, etc). Programul prevedea aprovizionarea celor 234 centre de lapte până la 1 Iulie.

Dar, avându-se în vedere că în timpul muncilor agricole aprovizionarea va fi stingerită, s'au luat toate măsurile ca încă din primul trimestru să se trimită centrelor de lapte din județ, cantități cât mai mari de alimente.

Astfel, s'au trimis 4 vagoane de lapte condensat 3000 kg. grăsime vegetală, peste un vagon de zahăr, 4.500 kg. untură de pește lichidă și 60.000 capsule vitamină A+D. In timpul lunilor de iarnă, untura de pește a fost distribuită la circa 16.000 copii ai țăranilor muncitori.

In același timp, din trei vagoane de făină puseăla dispoziția Oficiului de către Ministerul Sănătății au fost fabricați pesmeți ce s'au distribuit prin centrele de lapte.

Deasemeni, creșele din județ și oraș precum și căminele de zi au fost la timp aprovizionate.

In urma acestor masive aprovizionări, a fost posibilă creșterea numărului de rații alimente zilnice distribuite prin centrele de lapte, dela 11.000 câte erau anul trecut, la peste 20.000 cât s'a înregistrat anul acesta, în trimestrul Ianuarie-Martie.

In cinstea zilei de 1 Mai

Muncitorii dela întreprinderile E.T.A.C.S Iași

au chemat la întrecere întreprinderile comunale Oradea-Mare

Convinși că vor duce la bun sfârșit angajamentele luate în cadrul întrecerilor socialiste ce se desfășoară în cinstea întâmpinării zilei de 1 Mai, oamenii muncii din întreprinderile E.T.A.C.S. Iași, am chemat la întrecere întreprinderilor comunale Oradea Mare.

Obiectivele produse sunt îndeplinirea și depășirea angajamentelor luate în cinstea zilei internaționale a celor ce muncesc, 1 Mai.

*

După ce au primit chemarea la întrecere făcută de muncitorii filaturii Dacia din București, muncitorii fabricii Victoria au mai avut bucuria de a fi chemați în întrecere de țesătorii fabricii „23 August" din Sighișoara.

Incredințați că vor reuși să-și îndeplinească cu cinste angajamentele luate în cinstea lui 1 Mai, ieșenii au răspuns că acceptă chemarea la întrecere.

Obiectivele fixate sunt sporirea producției și productivității muncii, îmbunătățirea produselor, depășirea Planului pe luna Aprilie, și economii.

Să intensificăm munca pentru însămânțări

Multe comune din plasa Copou au terminat înainte de termen planul de însămânțări pentru prima etapă. Intreaga plasă a depășit suprafața de grâu care trebuia însămânțată în prima perioadă, cu 37 la sută.

Succesul țăranilor muncitori din plasa Copou se datorește unei bune organizări a muncii, râvnei deosebite depuse în muncă, faptului că truditorii ogoarelor sunt conștienți de necesitatea îndeplinirii și depășirii planului de însămânțări.

Grâu mai mult și mai bun înseamnă întărirea regimului nostru, înseamnă nivel de trai mai ridicat, înseamnă perspective frumoase pentru desvoltarea economică a țării. In toate comunele și satele județului nostru, același gând trebue să unească eforturile țăranilor muncitori. „Nici o brazdă de pământ neînsămânțată."

Totul făcut după plan și cu mijloacele cele mai bune. Atenție deosebită față de uneltirile chiaburilor, față de dușmanii care ar încerca să saboteze campania de însămânțări.

Județul nostru trebue să fie în rând cu toate județele care îndeplinesc cu cinste campania însămânțărilor. Ca și celelalte campanii din trecut și aceasta trebue să însemne o victorie de clasă, o victorie a oamenilor muncii asupra chiaburilor, asupra dușmanilor regimului nostru.

Cu toată puterea de muncă, pentru îndeplinirea și depășirea planului de însămânțări.

Federația Națională a Foștilor Deținuți și Internați Politici Antifasciști
Filiala Iași

Astăzi 11 Aprilie 1949
ora 18

în sala cinematografului Phoenix

va avea loc

O manifestație pentru apărarea păcii

organizată cu prilejul zilei de

11 Aprilie

ziua internațională a foștilor deținuți și internați politici antifasciști

va lua cuvântul tov. prof.

N. PETROVICI

membru în biroul organizației județene Iași a P. M. R.

11 APRILIE

Fascismul — expresie politică a vârfurilor celor mai reacționare ale imperialismului monopolist — se caracterizează prin teroarea cea mai brutală îndreptată împotriva poporului.

Instaurarea fascismului marcând impasul în care a ajuns capitalismul monopolist, dar favorizată și de sprijinul activ al social-democrațiilor de dreapta, a avut ca urmare abolirea celor mai elementare drepturi și libertăți civice, declanșarea celui de al doilea război mondial.

Pentru redobândirea acestor drepturi și libertăți — posibile chiar în cadrul orânduirii capitaliste — popoarele n'au încetat lupta nici o clipă.

Cei mai îndârjiți fii ai popoarelor, acei care prin sacrificiile de sine, prin hotărârea și prin priceperea lor, s'au plasat în fruntea luptei, au fost asasinați mișelește sau supuși celor mai îngrozitoare chinuri posibile în lagărele și temnițele de exterminare.

Infrângerea fascismului nazist, italian și nipon, de către glorioasele armate sovietice a avut ca urmare eliberarea luptătorilor, supraviețuitorii din lagăre și temnițe.

Din inima Ucrainiei și până în Germania, în marșul ei năvalnic Armata Sovietică a eliberat pe toți cei care au suferit chinurile cele mai groaznice pentru faptul că n'au acceptat fascismul, că au combătut cu toate forțele lor pentru pace și cauza poporului muncitor.

11 Aprilie, ziua desființării lagărului dela Buchenvald în care s'au consumat cele mai groaznice nelegiuiri — a fost aleasă ca zi internațională a foștilor deținuți politici antifasciști, constituiți într'o Federație internațională la Paris în ztua de 29 Martie 1947, un congres la care au participat reprezentanți din 14 țări europene: Uniunea Sovietică, Franța, Polonia, Belgia, Olanda; Spania Republicană, Danemarca, Grecia, Cehoslovacia, Italia, România, Bielorusia, Ucraina și Iugoslavia.

Scopul acestei Federații este apărarea păcii împotriva celor ce aâță la un nou război, este lupta activă împotriva restaurării fascismului.

In cei doi ani care s'au scurs dela constituirea F. I. A.P-ului, foștii deținuți și deportați politici antifasciști au adus o contribuție reală la lupta pentru pace în care

(Continuare în pagina 2-a)

LA 1 MAI

începe campania de redresare a circumscripțiilor sanitare din sate

Ministerul Sănătății a dat instrucțiuni Serviciului Sanitar Județean asupra modului cum va decurge campania de redresare a circumscripțiilor medicale din mediul rural.

Această acțiune va fi coordonată de un comitet județean compus din medicul șef, organele tehnice, delegații P. M. R., ai organizațiilor de massă, organele administrative, ai S. M. T.ului, gospodăriilor agricole de Stat, etc. Misiunea acestui comitet va fi de a stabili colaborarea și sarcinele tuturor factorilor locali, necesitățile în reparațiuni și supravegherea executării devizelor ce se vor întocmi.

In această campanie se va pune un accent deosebit pe inițiativa locală. Pentru lucrări Ministerul Sănătății a alocat un fond important.

Până la 1 Mai se vor face toate lucrările preliminar, aprovizionările cu materiale devizele, etc. iar la 1 Mai va începe campania în toată amploarea ei.

NOTE

PESTE 500 DE MILIOANE de oameni ai muncii manuale și intelectuale de pe tot globul și-au dat adeziunea pentru convocarea Congresului partizanilor păcii la Paris.

Comitetul de inițiativă al Congresului a făcut pregătirile necesare desfășurării lucrărilor Congresului în bune condițiuni.

Organizațiile de masă și-au ales delegații care să-i reprezinte la acest Congres.

Guvernul francez însă se străduește să împiedice buna desfășurare a Congresului.

Urmând exemplul mai marilor lor de peste Ocean, care au interzis sosirea intelectualilor din țările de democrație populară, din Europa occidentală și din țăriile Americii latine la Congresul pentru pace al intelectualilor americani, guvernul trădător al Franței a refuzat viza majorității delegației polone și, pentru început, a luat măsuri pentru a împiedica deschiderea unei expoziții care să pledeze cauza păcii.

Faptul acesta demonstrează slăbiciunea celor ce îl comit, frica lor de mase, de răsunetul pe care îl va avea acest Congres.

Faptul acesta dovedește elocvent importanța Congresului, importanța înmănunchierii tuturor forțelor iubitoare de pace și a luptei pe care o duc.

*

DISCUȚIILE care s'au dus în ședința Comitetului General al Adunării Generale O. N. U. privitoare la fixarea ordinei de zi, demonstrează caracterul diversionist al agenților imperialiști, care se feresc să discute problemele securității internaționale.

Astfel delegația Boliviei și a Australiei n'au găsit nici o problemă mai arzătoare decât aceea a „examinării procesului cardinalului Mindszenty" și

(Continuare în pagina 2-a)

Stimulente noi în muncă

și sistemul de salarizare în regimul socialist

de E. MANEVICI

Acum 22 ani, răspunzând întrebărilor unei delegații de muncitori americani I. V. Stalin a subliniat stimulentele în muncă, specifice regimului sovietic. Intrebarea delegației americane era formulată astfel: „în țările capitaliste, principalul stimulent al desvoltării producției este bazat pe speranța realizării de beneficii. Acest lucru nu există în URSS. Prin ce este înlocuit și în ce măsură, după părerea dv., această înlocuire este eficace?"

In răspunsul său, Stalin a precizat drept principale stimulente ale desvoltării producției în URSS, următoarele: fabricile și uzinele aparțin întregului popor și nu capitaliștilor; aceste fabrici și uzine sunt conduse de reprezentanți ai clasei muncitoare; conștiința clasei muncitoare că lucrează pentru sine, pentru propriul ei Stat; veniturile industriei nu sunt un izvor de îmbogățire a unor persoane particulare, ci servesc desvoltării industriei, îmbunătățirii condițiilor de trai materiale și culturale ale clasei muncitoare, la ieftenirea mărfurilor; muncitorii iau parte activă la întreaga viață a întreprinderii.

Modul socialist de producție creează o cointeresare materială a celor ce produc, fiindcă supraprodusul nu servește îmbogățirii claselor parazitare, ci intră în patrimoniul societății socialiste, unde folosește la lărgirea producției și a raporturilor de producție socialistă.

Cointeresarea materială sub regimul socialist nu are nimic comun cu lupta disperată pentru existență, dusă de proletarii din țările capitaliste. Regimul capitalist este bazat pe obligativitatea economică a muncii, proletarul fiind silit să-și vândă mereu capitalistului forța sa de muncă.

Așa zișii savanți burghezi, lacheii capitaliștilor, ideologii social-democrației de dreapta încearcă să convingă pe muncitori, că sub regimul capitalist există o comunitate de interese a tuturor claselor, astfel că muncitorii ar putea atinge sub acest regim un înalt nivel de trai, regimul capitalist oferind oricui posibilitatea de a se elibera de sub jugul muncii forțate, de a se ridica tot mai sus pe scara socială devenind un întreprinzător și proprietar. Aceste încercări sunt însă iremediabil sortite eșecului, fiindcă muncitorii se conving,

(Continuare în pagina 2-a)

Creionări

DESPRE ZIARE ŞI CITITORI

In trecut, micul burghez indiferent faţă de problemele principale ale vieţii colective, instrument adeseori inconştient al exploatatorilor care voiau să întreţină masele într'o stare de narcotizare permanentă spre a nu le tulbura manevrele de jaf, se întindea seara acasă, fericit că a izbutit să mai parcurgă o zi plină de nimicuri inutile, luând în mână ziarul. Şi adormea nevinovat citind anunţurile mortuare, mica publicitate, faptele diverse, şi, eventual, cronica mondenă. S'a ajuns astfel la o prejudecată despre ziare şi ziarişti, despre scopul şi caracterele lui.

Mulţi dintre foştii cititori ai ziarelor de altă dată, întârziaţi într'o atitudine pasivă, fără a sesiza schimbările revoluţionare care au aşezat viaţa maselor pe alte temeiuri, par dezorientaţi atunci când citesc astăzi o gazetă. Intr'adevăr, departe de a mai găsi mărunţişuri cu accidente care erau să se întâmple, pungaşi ingenioşi, poveştile cu sinucideri ai căror eroi erau deja „în afara oricărui pericol", cititorul de astăzi găseşte oglindită din prima până în ultima pagină a gazetei, străduinţa colectivă a tuturor celor care au un rol în mecanismul producerii de bunuri necesare pentru crearea unei vieţi omeneşti tuturor celor ce muncesc.

Cine mai poate să rămână indiferent când citeşte despre elanul întrecerilor, despre o nouă biruinţă a unui tehnician, despre un procedeu recent inventat de un muncitor prin care se îmbunătăţeşte cantitativ şi calitativ producţia ? Cum să nu ne pasioneze astăzi ştirile care ne aduc la cunoştinţă în fiecare zi noui succese în bătălia pentru Plan ?

Numai cine nu vrea să înţeleagă sensul acestui entuziasm colectiv, cine priveşte cu ură biruinţele clasei muncitoare şi vede în lupta pentru ridicarea nivelului de viaţă a întregului popor muncitor, o ameninţare a poziţiei lor de jefuitori, se arată iritaţi de conţinutul ziarelor care acum nu mai sunt bazare de mărunţişuri, ci indicatoare asupra drumului pe care-l avem de urmat pentru înfăptuirea unei vieţi mai bune.

Dramele pasionale inventate de reporterii de senzaţie nu mai interesează astăzi. Ele nu ne vestesc un pas înainte în efortul de a ne construi o nouă viaţă, şi nu mai pasionează pe nimeni. Ziarul se adresează astăzi maselor căutând să le arate problemele fundamentale care le stau în faţă şi căile pentru rezolvarea lor. Ziarele ne arată greşelile şi ne stimulează voinţa de a crea, punându-ne în gardă faţă de uneltirile duşmanului de clasă. Orice succes al unui muncitor dela CFR sau dela Textila, orice hotărâre comună a populaţiei săteşti care pornesc la o altfel de muncă a ogoarelor, mobilizează astăzi interesul tuturor, căci acestea sunt biruinţi menite să scurteze drumul ce-l avem de parcurs pe calea ridicării nivelului nostru material şi cultural, pe calea unei vieţi libere şi îndestulate.

Senzaţie ? Reclamă ? Anunţuri mortuare ? Cu ce contribue acestea la înfăptuirea sarcinilor de care atârnă viaţa noastră ? Cititorii nu se mai interesează de asemenea fapte. E e sunt regretate numai de acei cărora le aduceau profituri.

R. N.

PUNCTE

Probleme de literatură şi artă

A apărut No. 5 din „Probleme de Literatură şi Artă" publicarea Institutului de Studii Româno-Sovietice, pe lunile Ianuarie, Febrarie şi Martie.

Cuprinsul

Reţinem din conţinutul acestui număr: Lenin şi problemele esteticii de B. Meilah, Moştenirea literară a lui Gorki în literatura străină contemporană de T. Motăleva.

Câteva cauze de rămânere în urmă a dramarturgiei sovietice de A. Fadeev. Despre adevărul vieţii de An. Turasericov.

Cultura americană

Aspecte ale culturii decadente americane sunt cuprinse în articolele: Criza literaturii americane contemporane de Vl. Rubin şi Cultul forţei brute (sezonul teatrol dela New-York) de M. Morozov.

Arta sovietică

văzută de fondatorii Teatrului de Artă din Moscova (MHAT) este subiectul unui articol cuprinzând mărturii ale lui Stanislavski şi Vl. I. Nemirovici-Dancenco.

O primăvară în Sakeu

este titlul lucrării lui Gheorghi Gulia apărută de curând în Editura „Cartea Rusă". Traducerea aparţine d-lor Emil Fulda şi D. Ciobanu.

Ştiinţa pentru toţi

In colecţia „Ştiinţa pentru toţi" (Ed tura Cartea Rusă") a apărut de curând No. 36 „Mai iute ca sunetul" de S M. Haşenco, cuprinzând o descriere amănunţită a suprafelului în care se fac propulsorii cu reacţie care se aplică la avioanele ce sboară aproape cu viteza sunetului,

In „Colecţia Arius"

a Editurii „Cartea Rusă" a apărut No. 27: Victoria Regimului Colhoznic în U. R. S. S.

Ordinea spectacolelor la Teatrul Naţional

Astăzi, Luni la ora 20 se reprezintă la Teatrul Naţional „O scrisoare pierdută" de I. L. Caragiale. Mâine, „Toţi fii mei". Joi, în premieră, „Othello" de Shapespeare.

La 15 centre din ţară

Şcoli de organizatori sportivi pentru sportul la ţară

In spiritul sarcinilor trasate de Rezoluţia Comitetului Central al Partidului Muncitoresc Român în problema întăririi alianţei clasei muncitoare cu ţărănimea muncitoare, C. C. al OSP a hotărât ca pe lângă competiţiile populare ce vor avea loc în acest an, să înfiinţeze o serie de şcoli de organizatori sportivi cu elemente dela ţară, care reîntorşi după absolvirea cursurilor să constitue pionerii organizatorici şi tehnici din mediul sătesc.

In acest sens Direcţia Învăţământului din OSP a iniţiat constituirea unor astfel de şcoli în 15 centre din ţară care să funcţioneze pe lângă Judeţeana OSP cu concursul profesorilor de educaţie fizică.

In şcoli vor fi chemaţi toţi responsabilii de sport din plăşile fiecărui judeţ—astfel că simultan, vor putea fi puse ştiinţific—bazele sportului la ţară.

Pentru o mai bună reuşită s'au strâns mai multe judeţe la un loc, acolo unde pregătirea organizatorică şi tehnică va fi asigurată în bune condiţiuni.

Astfel judeţenele au fost împărţite în următoarele centre:

Constanţa: judeţenele Constanţa, Tulcea şi Ialomiţa.

Galaţi: judeţenele Covurlui, Brăila, Tecuci, Putna şi Rm. Sărat.

Ploeşti: judeţenele Prahova, Buzău, Dâmboviţa.

Bucureşti: judeţenele Ilfov, Vlaşca şi Teleorman.

Râmnicu Vâlcea: judeţenele Vâlcea, Argeş, Muscel şi Olt.

Craiova: judeţenele Dolj, Gorj, Mehedinţi şi Romanaţi.

Timişoara: judeţenele Timiş Torontal, Caras, Severin Valea Jiului.

Arad: judeţenele Arad, Oradea şi Deva.

Satu Mare: judeţenele Satu Mare, Sălaj şi Maramureş.

Cluj: judeţenele Cluj, Turda, Năsăud şi Someş.

Sibiu: judeţenele Sibiu, Alba, Târnava Mică, Târnava Mare, Făgăraş.

Tg. Mureş: judeţenele Mureş, Odorhei şi Ciuc.

Braşov: judeţenele Braşov şi Trei Scaune.

Bacău: judeţenele Bacău, Tutova, Fălciu, Vaslui, Roman şi Neamţ.

Iaşi: judeţenele Iaşi, Botoşani, Fălticeni, C. Lung Moldovenesc, Rădăuţi şi Dorohoiu.

Cursurile vor dura 2 săptămâni şi vor cuprinde pe lângă instrucţiunile organizatorice care constitue principalul obiectiv, probleme tehnice privitoare la disciplinele sportive, gimnastică, atletism, volleyball, handball şi footbal.

Prin aceasta se vor crea în acelaşi timp pe lângă organizatori sportivi, instructori pentru anumite ramuri sportive, înlăturându-se empirismul, punându-se astfel bazele sportului ştiinţific la ţară.

Experienţa sovietică în sprijinul ţărănimii muncitoare din R.P.R.

Al doilea Congres al Uniunii Sindicatelor de Salariaţi Agricoli va avea să discute, între altele, sarcinile lor în luptă pentru transformarea socialistă a agriculturii.

De un mare folos pentru împlinirea acestor sarcini este — aşa cum s'a subliniat, folosirea experienţei sovietice.

Colhozurile şi rezultatele la care a ajuns agricultura în URSS ne arată calea pe care trebue s'o urmăm, ca să mărim productivitatea agriculturii noastre şi să ridicăm ţărănimea muncitoare la buna stare materială şi culturală.

Popularizarea experienţei sovietice a început-o mai de mult, editura „Cartea Rusă".

In acest scop, prin cele două colecţii ale sale; „De vorbă cu sătenii" şi „Colecţia satului", editura „Cartea Rusă" a pus la îndemâna plugărimii noastre muncitoare o serie de cărţi ieftine, bine scrise şi frumos ilustrate, în care sunt înfăţişate realizările extraordinare ale ţărănimii sovietice în urma trecerii sale la munca colectivă mecanizată.

Iată titlurile acestor cărţi pe care le recomandăm:

Ţărănimea sovietică.

Victoria regimului colhoznic în URSS.

Gospodăria obştească şi individuală a colhozului.

Mecanizarea agriculturii sovietice.

Oamenii holdelor colhoznice.

Colhozul „Tractor".

Un sat nou pe malul Nipru ui.

Iarna în colhoz.

Sovietul sătesc la lucru.

Bugetul Sovietului Sătesc

Familia sovietică.

Tânărul colhoznic.

Cartea, prietena şi sfătuitoarea ţăranului sovietic.

Oamenii care au învins seceta.

Grezi pe drumuri.

758 chintale sfeclă de zahăr la hectar.

Vor apare:

S. M. T. (Staţiunea de maşini şi tractoare).

Cooperativa sătească.

Femeia colhoznică.

Sovhozurile.

Oameni şi fapte din U. R. S. S.

Mii de posturi de Radio în staţiunile de maşini şi tractoare

In Sudul Uniunii Sovietice s'au desfăşurat pe o scară largă lucrările agricole de primăvară. Pe câmpiile colhoznice au ieşit la muncă sute de brigăzi de tractorişti. Se aud diferite comenzi şi dispoziţii transmise pe calea undelor:

— Terminăm arăturile, trecem la boronirea arăturilor de toamnă!

— Transmit dispoziţia mecânicului principal al Staţiunii de Maşini şi tractoare.....

— Rog să se trimeată combustibil pentru brigada....

Acestea sunt posturile de radio-recepţie şi difuziune „Recolta", cu care au fost înzestrate numeroase S. M. T. din districtele Krasnodar.

Cine este adevăratul inventator al tramvaiului electric

In orice enciclopedie sau îndreptar tehnic, citeşti, că întâiul tramvai electric a fost construit la Liechterfeld, lângă Berlin, că l-a inventat germanul Siemens şi că aceasta ar fi fost prima aplicare a tracţiunii electrice.

Adevărul e că în anul 1880 — aşadar cu un an înainte de apariţia ttamvaiului din Liechterfeld — locuitorii Petersburgului au observat miraţi, la întretăierea străzilor Bolotnaia şi Dektearnăi, un lucru puţin obişnuit. Pe şine tramvaiului cu cai staţiona un vagon curios, iar un om mânuia diferite butoane şi manivele. După felul în care erau mânuite acele butoane, vagonul se mişca înainte şi înapoi. Cauza mişcării sale era electricitatea. Instalaţia era un colector electromotor. Omul care mânuia întreaga instalaţia era inginerul rus Teodor Apollonovici Piroţki. El nu era numai constructorul primului tramvai electric din lume, ci şi realizatorul întâiului proect de centrală hidro-electrică.

NOTE

(Urmare din pagina 1-a)

grupului de complotişti din Bulgaria, deşi aceste probleme nu sunt măcar de competenţa Adunării.

A eştă tentativă de denigrare a regimurilor de democraţie populară, când securitatea colectivă crunt lovită de imperialişti ridică atâtea probleme ce se cer de urgenţă rezolvate, probează reaua credinţă a celor ce prin mască de vot au reuşit s'o impue pe agendă.

Opinia publică mondială îşi dă seama însă de reaua credinţă care stă la baza propunerilor lacheilor profesionişti ai imperialismului, după cum este convinsă şi de caracterul just al sentinţelor date cu prilejul proceselor dela Budapesta şi Sofia.

Artişti sovietici

MARIA SMIRNOVA

In tinereţe Maria Smirnova visa să devină artistă de cinematograf.

Mai târziu a fost nevoită să renunţe la acest vis. Vocaţia şi-a găsit-o mai curând în arta de a scrie scheletul filmului decât în modelarea directă a chipurilor.

Incă în anul 1927 a apărut prima lucrare a Mariei Smirnova, scenariul filmului „Calea ei", „Învăţătoarea din deşert", „Gigantul", „Pădurea" şi altele au continuat experienţa reuşită a scenaristei şi au contribuit la perfecţionarea măestriei ei. In anul 1936—37 Smirnova a obţinut la concursurilor unionale premiul al doilea pentru scenariul filmului „Colţul ursului" şi premiul întâi pentru scenariul filmului „Babele".

Scenariul filmului „Povestea unui om adevărat" confirmă măestria Smirnovei. Ea descrie în film, într'un mod expresiv şi simplu, chipul patriotului sovietic în diversitatea situaţiunilor în cari îl aruncă viaţa.

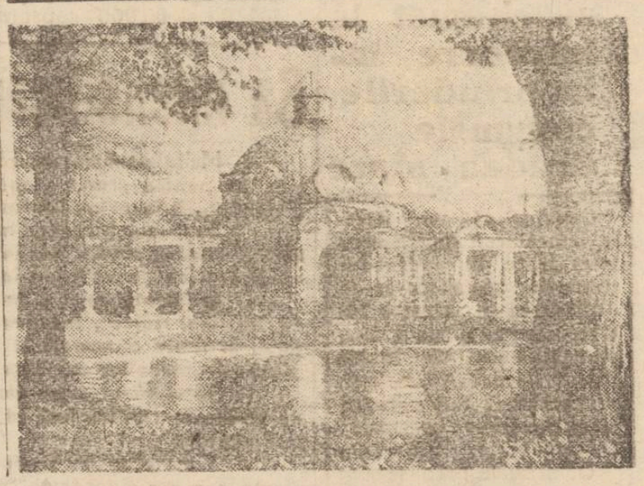

11 APRILIE

(Urmare din pag. 1-a)

sunt antrenate toate popoarele în fruntea cărora se află puternicul stat al socialismului biruitor.

In momentul actual când imperialiştii americani au trecut la constituirea de blocuri agresive, când mişcarea fascistă este încurajată şi susţinută cu fonduri bogate în Statele Unite cât şi în Anglia, când respingătorul călău al Spaniei, Franco, este prezentat ca o mare personalitate politică. şi când pentru victoria fascismului grec — anglo americanii, au pornit un război costisitor, rolul Federaţiei Internaţionale a Foştilor Deţinuţi şi Deportaţi Politici Antifascişti creşte în importanţă.

Ei sunt cei care, prin pilda lor, pot servi cel mai bine lupta împotriva fascismului, ei sunt cei care, pe baza propriei lor experienţe pot demasca cu puternică vigoare manevrele nefaste ale social-democraţilor de dreapta şi a agenţilor Vaticanului.

Ei sunt acei care au dreptul moral să protesteze primiti şi să ia măsurile ce decurg din acest protest împotriva asasinatelor în massă a luptătorilor antifascişti din Spania, Grecia şi ţările coloniale, împotriva chinurilor barbare la care sunt supuşi.

Alături de Federaţia Mondială a Sindicatelor, de Federaţia Internaţională a Femeilor Democrate şi de Federaţia Mondială a Tineretului Democrat, F. I. A. P. P. constitue un factor important în lupta popoarelor pentru pace trainică şi democraţie.

Stimulente noi în muncă şi sistemul de salarizare în regimul socialist

(Urmare din pag. 1-a)

din propria lor experienţă, că interesele capitalului sunt direct opuse acelora ale proletariatului.

Dimpotrivă, în regimul socialist nevoile materiale şi culturale ale oamenilor muncii sunt în continuă desvoltare. „Socialismul, socialismul-marxist nu înseamnă reducerea nevoilor personale ci lărgirea şi înflorirea lor permanentă..." (I. V. Stalin. Problemele leninismului). Creşterea acestor necesităţi şi tendinţa de a le satisface constituie un permanent stimulent al ridicării producţiei socialiste. Un alt stimulent serios al îmbunătăţirii calităţii muncii este dorinţa muncitorilor de a-şi ridica calificarea şi de a trece dela munci simple, la munci mai complexe, mai calificate şi de mai mare răspundere.

Marea idee a marxism-leninismului, ideia construirii comunismului în Uniunea Sovietică este un formidabil stimulent al creşterii continue a forţelor de producţie. Această idee a cuprins masele şi a devenit ea însăşi o forţă materială în desvoltarea societăţii noastre.

Un puternic stimulent al muncii în URSS este dragostea muncitorilor pentru Patria lor socialistă, patriotismul creator sovietic al tuturor popoarelor din URSS.

Legea organizatoare şi mobilizatoare a desvoltării economiei socialiste este planificarea. Marile sarcini trasate de Partidul Bolşevic şi Guvernul Sovietic în vederea desvoltării economiei naţionale, stimulează pe oamenii muncii. In lupta pentru îndeplinirea planurilor cincinale staliniste, munca devine pentru milioanele de oameni sovietici o necesitate vitală. Noii generaţii de oameni sovietici îi este profund străină dorinţa de îmbogăţire pe socoteala muncii altuia, fiindcă ea concepe viaţa drept o activă participare la efortul întregii societăţi.

Sub regimul capitalist munca este o povară impusă omului de forţe oarbe şi necontrolabile şi deaceea orice iniţiativă a maselor este inevitabil sugrumată de capitalism, care împiedică desfăşurarea talentelor a sute de mii de personalităţi din popor. Rolul nou al muncii în viaţa omului şi a colectivităţii în societatea socialistă, a dat naştere unei noui atitudini faţă de muncă, a cărei expresie concretă este întrecerea socialistă şi mişcarea stahanovistă.

Intrecerea socialistă, a arătat I. V. Stalin, este metoda comunistă de construire a socialismului. Spre deosebire de legile de junglă ale concurenţei capitaliste, la baza întrecerilor socialiste stă ajutorul reciproc, în vederea ridicării nivelului general.

Legătura indisolubilă dintre interesele generale şi cele particulare este evidentă pentru toţi membrii societăţii socialiste. Fiecare muncitor sovietic se convinge zi de zi că buna sa stare personală este în funcţie directă de rezultatele obţinute în întreaga economie naţională. Deaceea una din sarcinile cele mai importante ale Statului socialist este folosirea maximă a stimulentelor sociale şi personale în munca cetăţenilor societăţii socialiste.

Legea economică a socialismului garantează folosirea noilor stimulente materiale pe baza principiului repartiţiei bunurilor după munca depusă.

Salariul în URSS reprezintă valoarea acelei părţi din venitul naţional care se distribuie planificat, sub formă de numerar, după cantitatea şi calitatea muncii prestate. In regimul socialist munca nu este o marfă, ea nu se vinde şi nu se cumpără. Sub regimul socialist nu mai funcţionează legea valorii forţei de muncă. Statul reglementează regimul diferenţiat al salariilor, în toate domeniile industriei şi în toate regiunile ţării. Nivelul salariului în URSS depinde de gradul de desvoltare a forţelor de producţie, de sarcinile concrete economice şi politice ce trebuesc rezolvate în anumite etape ale desvoltării istorice, precum şi de raportul dintre fondul de consum şi fondul de acumulare.

Ridicarea sistematică a nivelului material şi cultural al oamenilor muncii este legea economică a socialismului. Ea decurge din însăşi caracterul Statului socialist. Pârghia cea mai importantă pentru ridicarea nivelului de viaţă al oamenilor muncii este mărirea puterii de cumpărare a salariilor.

Analizând nivelul salariilor şi al veniturilor reale ale clasei muncitoare din URSS, trebue să ţinem seama ca, spre deosebire de ţările capitaliste, în URSS factorul important al îmbunătăţirii condiţiilor de trai ale clasei

Informaţiuni

Bugetul Primăriei Municipiului Iaşi aprobat şi repartizat pe capitole

Bugetul Primăriei Municipiului Iaşi, a fost aprobat de către Ministerul de Finanţe.

Se prevede la venituri sumi de lei 50.711.000 care vor proveni din: taxe pentru serviciile prestate, taxe dela autovehicule şi maşini, beneficii din exploatarea topitoriilor, morilor şi preselor de ulei, răscumpărarea prestaţiei, etc.

Cheltuelele în valoare de lei 50.711.000, vor fi efectuate astfel:

Pentru exploatarea terenurilor agricole, iazurilor, etc., se prevede suma de cca. 17 milioane lei.

Pentru reparaţia şi întreţinerea străzilor se prevede 3 596.000 lei, iar pentru acţiunea culturală şi socială, suma de cca. 15 milioane lei.

Peste două treimi din bugetul Primăriei va fi deci afectat investiţiilor productive şi de folos obştesc.

In afară de sumele prevăzute în buget, pentru oraşul Iaşi s'a mai alocat suma de 21 milioane lei de către Comisia de Planificare.

Din această sumă, se vor reface străzi, se vor repara localuri de şcoli, se va contribui la sistematizarea oraşului.

Daţi în judecată pentru sabotarea însămânţărilor

Au fost înaintaţi Parchetului pentru delictul de sabotare a însămânţărilor de primăvară următorii:

Gălbează Gh. Dumitru din com. Belceşti, Mocanu Teodora din str. Pânzăriţei şi Cehan Paraschiva din strada Malinovschi 47.

Pod construit prin muncă voluntară

Zilele acestea va fi redat circulaţiei podul dela Ciurea peste râul Nicolina, în lungime de 21 m. construit din lemn.

Podul a fost executat numai prin munca voluntară depusă de cetăţeni.

Biroul judeţean de plasare al forţelor de muncă

face cunoscut instituţiilor că nu este permis a prezenta cereri nominale cu preferinţe asupra persoanei ce intenţionează a o angaja.

Biroul judeţean de plasare al forţelor de muncă nu dă aviz favorabil pe cereri nominale propuse de instituţii, ci repartizează în mod just braţele de muncă în limita posibilităţilor.

Orice informaţii se pot lua prin telefon Nr. 2682 în orele de birou în fiecare zi.

Tânărul Verhun Vasile
dela Atelierele C. F. R.
îndeplineşte trei norme

Joi 7 Aprilie, în sala rotăriei s'au adunat muncitorii atelierelor C.F.R.-Nicolina şi şi-au luat angajamente concrete în cinstea zilei de 1 Mai, răspunzând astfel chemării la întrecere a muncitorilor dela Griviţa Roşie.

Au vorbit cu acest prilej vârstnicii, muncitorii vechi, obişnuiţi de ani şi ani de zile cu munca, călit! în activitate care va duce la ridicarea productivităţii muncii; alături de ei însă şi-au luat angajamente de luptă şi de muncă şi tânărul U.T.M-ist Verhun Vasile, după ce în aceiaşi zi îndeplineşc 3 norme.

Verhun Vasile a urmărit cu atenţie articolul din „Scânteia Tineretului" şi a cetit „Drumul glorios al Comsomolului.

Din exemplele măreţe ale tineretului sovietic a desprins o serie de învăţături care au constituit pentru el un imbold în muncă.

Tineretul muncitor nu trebuie să rămână în urma vârstnicilor, el poate şi trebuie să dea dovadă că este demn de tradiţia glorioasă a U. T. C-ului.

Folosind material vechi, Verhun Vasile a reparat supapa de alimentare dela aparatul de aer, tip Knorr, şi alte două supape dela alte două aparate mecanice în 8 ore, treabă care în mod norel mal se execută în 24 ore. Este un adevărat record în muncă obţinut de tânărul utemist.

In aceiaşi zi, tânărul utemist Postârnache Lucian depăşise norma cu 50 la sută iar Ştefăniu Vasile cu 100 la sută.

Angajamentul muncitorilor dela CFR, va fi îndeplinit prin contribuţin vrâstnicilor şi tinerilor.

PIERDUT registrele de imtrare şi ieşire şi facturile pe anul 1948, pe numele B. Drucher. Aducătorului mare recompensă. Contrar le declar nule.

PIERDUT buletinul populaţiei pe numele Stancov Virginia str. Oancea 19. Il declar nul.

PIERDUT buletinul Biroului Populaţiei şi carnetul de U. F. D. R pe numele Eleonora Gocea din str. Alistar No. 5. Le declar nule.

PIERDUT cartele de alimente C. pe numele Maria Damian Secţia L. C. 1 (C. F.R.). O declar nul.

Cinema „TIMPURI NOUI"

Muncitori, Technicieni, Intelectuali, Studenţi, Elevi şi Eleve
Vizionaţi filmele documentare ştiinţifice
AZI şi în zilele următoare

Oraşul celor patru porţi -- Arsura ochilor
INSULA IOANA -- Ştiinţa şi technica
Complectare cel mai nou jurnal vorbit în limba română
U. R. S. S. de AZI (Nr. 6)
Prima reprezentaţie începe dela ora 2,30 incontinu nelind spectacole fixe.
Ultimul spectacol începe la ora 8,30 seara
INTRARE GENERALA 15 LEI

Cinematograful „MAXIM GORKI"
PREZINTA ASTAZI Dragoste şi Muzică
Lillan Harvey - Louis Jouvet - Bernad Lancret în
SERENADA
Un episod din viaţa compozitorului
Frantz Schubert

S. A. SOVROMFILM
Cinematografele „SIDOLI" şi „PHOENIX"
Prezinta astăzi O nouă producţie franceză 1948
O dramă emoţionantă simplă şi plină de adevăr
Dreptul la viaţă
cu Madeleine Robinson, Roger Pigaut şi Albert Prejan
COMPLECTARE JURNAL O.N.C.

Angajamentele
în cinstea zilei de 1 Mai

Urmare din pagina I-a

sută şi să-mi îngrijesc ringul ca ochii din cap".

Montatorul Şapsa Herşcu dela E.T.A.C.S., un tânăr utemist evidenţiat în producţie, a chemat la întrecere o echipă de montatori şi s'a angajat să depăşească până la 1 Mai norma cu 100 la sută şi să monteze două motoare de tramvai în ore voluntare.

Şi exemple de acestea pot fi citate la nesfârşit, deoarece puţini sunt acei care să nu se fi antrenat în această luptă măreaţă pentru îndeplinirea Planului de Stat.

Au chibzuit cu toţii, şi-au analizat posibilităţile şi în cadrul însufleţitelor adunări au atras în luptă chiar şi pe acei care înainte rămâneau în afara întrecerilor socialiste.

El ştiu că fiecare locomotivă pusă în funcţiune, fiecare metru de pânză dată în plus, fiecare kilogram de combustibil economisit nu înseamnă numai un spor la salar, ci prin acestea se fac mereu alţi paşi înainte spre victorii în lupta clasei muncitoare pentru pace, progres şi bunăstare, pentru socialism. Puteau oare a ştia să-şi ia asemenea angajamente înainte când cei robiţi şi exploataţi până la sânge de hrăpăreţii patroni? Categoric că nu şi nici nu aveau vreun interes!

Aceste angajamente acest înflăcărat avânt este posibil numai atunci când sub îndrumarea Partidului de avantgardă a clasei muncitoare, singura forţă în stare să călăuzească proletariatul, prin lupta acestuia, cucereşte puterea politică înlăturând putreda burghezie dela conducere şi atunci când Tenia Emilia, Aurelia Filip şi Herşcu Şapşa ca şi atâtea sute de mii de oameni ai muncii din Republica noastră ştiu că astăzi maşinile la care muncesc, fabricile, uzinele, minele precum şi rezultatul muncii l o r le aparţine unmai lor.

Nenumăratele întreceri angajate în cinstea zilei de 1 Mai, reflectă puternic faptul că pe zi ce trece, clasa muncitoare devine mai conştientă, creşte nivelul ei politic, şi că prin strângerea alianţei cu ţărănimea muncitoare a devenit o forţă de neînvins, singura în stare, sub conducerea Partidului Muncitoresc Român să construiască socialismul în ţara noastră.

Despre întrecerile socialiste, care a cuprins majoritatea oamenilor muncii din oraşul şi judeţul nostru se poate spune că acestea au fost pornite pe baze sănătoase; dela om la om echipe, secţii şi întreprinderi cu obiective concrete şi precise în ceeace priveşte sporirea producţiei şi productivităţii muncii, îmbunătăţirea calităţii produselor, realizarea de economii, etc.

De reuşita acestor angajamente şi întreceri, trebue însă să se preocupe în mod deosebit organizaţiile de Partid şi comitetele sindicale.

Ele trebue să vegeze şi să se socotească răspunzătoare de bunul mers al întrecerii.

Trebuesc în primul rând create cele mai bune condiţii de muncă, pentruca muncitorii să poată duce la îndeplinirea sarcinelor luate.

Administraţiile trebuesc ajutate să pună la dispoziţia muncitorilor utilajul şi materiile prime necesare.

Deasemenea o sarcină de căpetenie este *aceea a urmăririi de zi cu zi, oră cu oră mersului întrecerii, a popularizării şi evidenţieri fruntaşilor, precum şi ajutarea celor ce rămân în urmă.*

In această privinţă este absolut necesar ca atât organizaţiile de Partid, cât şi comitetele sindicale, să utilizeze la maximum toate formele de agitaţie în masă ce le au la îndemână.

Gazetele de perete, cu articole schimbate cât mai des, care să poată fi urmărite toate fazele întrecerilor şi angajamentelor, lozincile mobilizatoare, panouri şi tabele cu evendeţiaţi, agitaţie orală şi munca de lămurire dela om la om, ca şi lărgirea schimburilor de experienţă între secţii şi ateliere—iată atâtea arme ce pot fi folosite cu succes în menţinerea flăcării întrecerilor socialiste. Imbinând toate acestea cu punerea în practică decriticii şi autocriticii se vor putua obţine rezultate neaşteptate, muncitorii se vor putea bucura din plin de rezultatele angajamentelor pe care şi le-au luat în cinstea zilei de 1 Mai, pentru pace pentru socialism.

Peste 100.000 lei economii
realizate de salariaţii Serviciului Sanitar Judeţean

In urma îndrumărilor organizaţiei de Partid, salariaţii Serviciului Sanitar Judeţean au trecut la realizarea de economii, în toate sectoarele de activitate ale instituţiei.

Astfel, în luna Martie s'a realizat o economie importantă privind convorbirele telefonice.

In această lună s'a economisit 28000 lei faţă de luna Ianuarie, aceasta prin evitarea convorbirilor telefonice care nu prezentau urgenţă şi puteau fi rezolvate şi prin corespondenţă

La consumul de lumină s'a realizat o economie de circa 5000 lei.

O altă economie importantă s'a realizat prn folosirea imprimatelor vechi eşite din uz.

Prin desfiinţarea unui serviciu a rămas o cantitate mare de imprimate tipărite numai pe o singură faţă.

Aceste imprimate sunt folosite pentru concepte şi adrese, de către salariaţi. Deasemeni, din aceste imprimate au fost confecţionate 350 caiete, reprezentând cantitatea de 30.000 coale, fiind distribuite circumscripţiilor sanitare din judeţ. Prin această măsură s'a realizat economisirea a circa 60.000 coale hârtie recuperându-se astfel suma de lei 100,000, costul imprimatelor.

MIHAILOVICI C.
corespondent

Dactilografia
(scrisul la maşină)

Se poate învăţa de oricine, la orice vrâstă şi cu oricâte clase de şcoală. Cursul durează între 15 zile şi 3 luni. Se pot înscrie începătorii şi avansaţii, zilnic între orele 9 şi 13 la *Cursul practic de Steno-Dactilografie din str. Muzeelor Nr. 9.*

Magazinul de Stat „Ciocanul"
anunţă că în ziua de 12 crt. deschide **o nouă secţie de sticlărie şi articole de menaj în str. GH. DIMITROV 149**, şi va fi asortată cu toate articolele din această branşă cu o reducere imortantă de preţuri

„Moldova"
Societate Comercială de Stat
face cunoscut că magazinele sale de desfacere au început distribuirea următoarelor articole raţionalizate:

Ulei pe luna Martie pe bonul 9 diverse Aprilie iar pe luna Mai pe bonul 1 Ulei din luna Mai. Raţiile sunt:

Cartela	A	câte	1 litru	lunar
„	B şi B1	„	0,750 „	„
„	C	„	0,500 „	„
„	D1 şi D2	„	0,400 „	„

Zahăr pe lunile Aprilie, Mai şi Iunie în baza bonurilor respective de zahăr din aceste luni. Raţiile sunt:

Cartela	A	câte 2	kg.	lunar
„	B1	„ 1.500	„	„
„	B	„ 1.250	„	„
„	C	„ 0,750	„	„
„	D1	„ 0,500	„	„
„	D2	„ 1	„	„

MAGAZINUL DE STAT «CIOCANUL»
a deschis Secţia de **sticlărie şi articole de menaj** în **str. Dr. Ghelerter No. 20** (peste drum de Hală) cu care ocazie a pus în vânzare articole de sticlărie cu o importantă reducere de preţ

Stimulente noi în muncă
şi sistemul de salarizare în regimul socialist

(Urmare din pagina 2-a)

muncitoare este creşterea continuă a cheltuielilor Statului pentru necesităţile culturale şi sociale. Aceste cheltuieli, arată Voznesenski — măresc salariul nominal mediu cu încă cca 38 la sută. Totodată muncitorul sovietic cheltuieşte pentru locuinţă, transport şi alte servicii comunale o parte cu mult mai mică din salariul său, decât muncitorul din ţările capitaliste.

Analiza nivelului salariilor din URSS trebue să ţină neapărat seama şi de faptul că sub regimul socialist, şomajul a fost definitiv lichidat. Spre deosebire de ţările capitaliste unde perioada de după războiu se caracterizează prin înrăutăţirea neîntreruptă a situaţiei clasei muncitoare, prin scăderea salariului nominal şi real, prin creşterea şomajului, în URSS, în mai puţin de 3 ani s'a realizat noua reformă monetară, abolirea sistemului de cartele, reduceri repetate ale preţului de detail, dublarea puterii de cumpărare a rublei.

In 1948 puterea de cumpărare a salariilor a crescut de două ori, ceeace a avut ca rezultat direct o creştere importantă a consumului de produse alimentare şi industriale de largă întrebuinţare.

Salariul reprezintă unul din factorii economici cei mai importanţi cu ajutorul căruia Statul socialist controlează munca depusă şi cantitatea de bunuri consumată. Cu cât munca este mai complexă, cu atât ea produce, în aceeaşi unitate de timp, o valoare mai mare decât o muncă simplă. Incurajând tendinţa oamenilor muncii de a-şi ridica calificarea, Statul asigură în acelaş timp o mai bună retribuire a muncii calificate.

Pentru salariul său, corespunzător cantităţii şi calităţii muncii depuse, fiecare muncitor al economiei socialiste are posibilitatea să-şi cumpere obiectele necesare pentru consumul său. Se creează astfel o legătură strânsă între calitatea şi cantitatea muncii depuse şi calitatea şi cantitatea bunurilor materiale sub formă de obiecte de consum, obţinute pentru salariu. Aşadar, Statul utilizând legea valorii controlează cantitatea muncii depuse şi cantitatea bunurilor consumate. Statul socialist stimulează cu ajutorul legii valorii afluenţa mânii de lucru în ramurile principale ale economiei naţionale şi în regiunile îndepărtate ale ţării. In acest scop, salariile sunt gradate după ramuri de producţie şi după regiuni, salariile cele mai mari plătindu-se în industriile: petroliferă, carboniferă, metalurgică, etc., în regiunile Uralului, Extremului Orient, etc.

(Va urma)

Abonaţi-vă la „Opinia"

In Editura C. G. M.
a apărut:
„Aşa s'a născut şi desvoltat întrecerea socialistă"
de TUDOR SAVIN
o carte în care se fixează condiţiile în care au luat naştere întrecerile socialiste şi modul cum acestea au devenit o metodă comunistă de construire a socialismului

La „Cartea Rusă"
se găseşte
I. V. STALIN
1. Problemele Leninismului
2. Opere vol. I

Toate noutăţile apărute în
Editura P. M. R.
se găsesc la
„Cartea Rusă"

ULTIMELE ŞTIRI

Prima aniversare a tratatului de prietenie dintre U.R.S.S. şi Bulgaria

Telegrama Primului Ministru al Republicii Populare Bulgaria adresată generalissimului I. V. Stalin

MOSCOVA 11 (Rador). — Tass transmite textul telegramei adresată de Ghiorghi Dimitrov, primul ministru al Republicii Populare Bulgare, Generalissimului Uniunii Sovietice, I. V. Stalin, preşedintele Consiliului de Miniştri al U.R.S.S.

Cu prilejul primei aniversări a semnării tratatului de prietenie, colaborare şi asistenţă mutuală încheiat între Republica Populară Bulgaria şi Uniunea Republicilor Socialiste Sovietice, sunt fericit să vă transmit d-voastră precum şi poporului sovietic frate şi guvernului său, cele mai călduroase felicitări din partea întregului popor bulgar, a guvernului Republicii Populare Bulgaria şi din partea mea personal, şi vă exprim cea mai adâncă recunoştinţă pentru ajutorul frăţesc şi desinteresat pe care Uniunea Sovietică îl acordă neîntrerupt patriei noastre.

Anul care a trecut, a dovedit în mod convingător că tratatul, ce uneşte cele două ţări ale noastre, este expresia prieteniei de nezdruncinat dintre popoarele noastre şi constituie garanţia desvoltării politice economice şi culturale a Republicii Populare Bulgaria.

Acest tratat constituie o confirmare a justeţei şi consecvenţei politicii externe sovietice, ale cărei eforturi sunt îndreptate înspre consolidarea democraţiei şi securităţii naţionale, înspre întărirea frontului păcii ,având în frunte marea Uniune Sovietică.

In numele poporului bulgar, al guvernului Republicii Populare Bulgaria şi deasemenea în numele meu personal, eu urez poporului sovietic frate noui succese în măreţele sale eforturi creatoare de construire a comunismului, în lupta pentru pacea mondială şi sunt ferm încredinţat că prietenia şi colaborarea dintre popoarele noastre vor continua să se desvolte într'o măsură încă şi mai mare, ceace ne va ajuta la construirea rapidă a socialismului în ţara noastră.

Telegrama de răspuns a lui I. V. Stalin

trimisă d-lui Gheorghi Dimitrov

MOSCOVA 11 (Rador).— Tass transmite răspunsul lui I. V. Stalin, preşedintele Consiliului de Miniştri al URSS, trimis lui Gheorghi Dimitrov, preşedintele Consiliului de Miniştri al Republicii Populare Bulgare:

Vă rog pe d-voastră d-le prim ministru cât şi guvernul bulgar, să primiţi mulţumirile mele pentru prietenoasele felicitări şi urări transmise cu prilejul primei aniversări a semnării tratatului sovieto-bulgar de prietenie, colaborsre şi asistenţă mutuală.

Urez din toată inima noui succese poporulului bulgar frate şi Rcpublicii Populare Bulgare.

Instalarea comitetelor provizorii ale Sfaturilor Populare din oraşul şi judeţul Iaşi

— Urmare din pagina 1-a —

D. Ion Niculi şi încheie apoi expunerea sublinlin uriaşa sarcină ce stă în faţa comitetelor provizorii ale Sfaturilor Populare, sarcină care constă în transformarea satelor şi oraşelor noastre în focare de activitate constructivă, cultură şi bună stare, în ridicarea acestora la o viaţă mai bună şi fericită.

— Deaceea — a spus d. Ion Niculi — vă cer să daţi concursul neprecupeţit Sfaturilor Populare, pentruca ele să-şi poată îndeplini cu succes misiunea, în folosul tuturor celor ce muncesc şi luptă pentru construirea socialismului în ţara noastră.

„Vom învinge toate greutăţile"

Rând pe rând au luat apoi cuvântul din sală reprezentanţi ai muncitorimii, ai ţărămii muncitoare şi a intelectualităţii progresiste, care după ce şi-au manifestat bucuria şi-au luat angajamentul să sprijine din toate puterile Comitetele provizorii ale Sfaturilor Populare. In acest sens au vorbit Doroftei din partea învăţătorilor din jud. Iaşi, Zalman Mayer din partea populaţiei muncitoare evreeşti, I. Ravliuc în numele muncitorilor dela atelierele C. F. R. Nicolina, Hristu C. în numele tineretului U. T. M-ist, Axinte Gh., Grigoriu Ion în numele ţăranimii muncitoare, Sveanu Teodor din partea învăţământului superior şi alţii.

A vorbit apoi d. Emil Mazilu care după ce arată că va munci şi se va strădui să corespundă sarcinilor primite, a spus:

— „Noi vom învinge toate greutăţile pentrucă nu suntem singuri şi avem alături de noi zeci de mii de oameni ai muncii, pentrucă drumul nostru este luminat de învăţătura marxist-leninistă, pentrucă drumul nostru este bătătorit de glorioasa experienţă a oamenilor sovietici".

A mai luat cuvântul d. Anton Paluga care a subliniat că legătura cu masele largi populare şi controlul şi evidenţa va fi calea comitetelor provizorii.

D. C. Nistor a rostit cuvântul de încheiere, urând spor la muncă Sfaturilor Populare.

In sunetele „Internaţionalei" adunarea a luat sfârşit.

L. S.

In primele rânduri ale luptătorilor pentru pace se află tineretul sovietic

— Presa sovietică despre Congresul Comsomolului —

MOSCOVA 11 (Rador). — Presa sovietică se ocupă în editorialele ei de lucrările celui de al 11-lea Congres al Comsomolului, care s'au terminat zilele acestea.

Ziarul Trud arată că Congresul Comsomolului a demonstrat străduinţele tineretului sovietic în lupta sa neobosită pentru realizarea unei adevărate democraţii şi unei păci trainice împotriva atâtătorilor la război.

Ziarul Krosnaia Zvezda scrie că al 11-lea Congres al Comsomolului a constituit un eveniment important nu numai în viaţa tineretului sovietic, dar şi pentru tineretul democrat din lumea întreagă. El va servi cauza unităţii forţelor tineretului progresist din toate ţările în lupta pentru pace şi democraţie. In primele rânduri ale luptătorilor pentru pace se află tineretul sovietic, iată dece numeroşi reprezentanţi ai tineretului democrat din celelalte ţări au vorbit cu admiraţie despre Congresul tineretului sovietic, îndrumat de Partidul Bolşevic în spiritul internaţionalismului şi al prieteniei între popoare.

Abonaţi-vă la OPINIA

DELEGAŢII bisericii ortodoxe ruse la Congresul Mondial petnru pace

MOSCOVA 11 (Rador). — Tass transmite:

Patriarhul Moscovei şi al întregei Rusii, Alexei, precum şi Sf. Sinod al Bisericii Ortodoxe Ruse a hotărît să trimită la Congresul Mondial al Partizanilor păcii pe Nicolae, mitropolit de Krutizski pe membru permanent al Sf. Sinod şi pe Kolcitzehi, vicarul bisericii patriarhale din Bogoiavlensk.

Operele scriitorilor sovietici, sub îndrumarea Partidului, servesc interesele maselor largi ale poporului

— Interview-ul scriitorului Nicolae Tihonov acordat agenţiei Tass în legătură cu acordarea premiilor Stalin —

MOSCOVA 11 (Rador). — In legătură cu acordarea premiilor Stalin pentru operele literare publicate în 1948 secretarul general adjunct al Uniunii Scriitorilor Sovietici, Nicolai Tihonov, într'un interview acordat agenţiei Tass a declarat următoarele:

„Faptul că premiile Stalin au fost atribuite unui mare număr de scriitori sovietici dovedeşte înflorirea literaturii multi naţională a Uniunii Sovietice. Numărul operelor onorate cu acest înalt premiu este mai mare decât înainte.

In raportul său consacrat celei de a 31-a aniversări a Marei Revoluţii Socialiste din Octombrie, V. M. Molotov, vicepreşedinte al Consiliului de Miniştri al URSS, a spus: „Avem dreptul să fim mândri de realizările *artel* sovietice şi în special, în ultimul timp, de creaţiile literaturii sovietice".

Rezoluţiile istorice ale Partidului Comunist asupra problemelor ideologice au jucat un rol important în desvoltarea literaturii sovietice. Operele scriitorilor sovietici, sub îndrumarea Partidulu, servesc interesele masselor largi ale poporului.

Premiile Stalin a arătat Tihonov, au fost acordate pentru cele mai bune din aceste opere, care au provocat entuziasmul şi aprecierile elogioase a milioane de cititori. Ele se disting prin prezentarea profund realistă şi artistică a poporului şi evenimentelor, oglindind tablou luptelor şi victoriilor poporului sovietic.

Tihonov a arătat apoi că printre noui laureaţi ai premiului Stalin, se numără, pe lângă scriitorii bine cunoscuţi, şi numeroşi autori tineri. Aceşti scriitori, care aparţin la diferite profesiuni, au adus în literatură un suflu nou, introducând noui subiecte şi idei.

Scurte ştiri externe

BUDAPESTA 11 (Rador).— Legaţia Franţei dela Budapesta a comunicat Sâmbătă Ministerului Afacerilor Externe al Ungariei că guvernul francez nu acordă autorizaţie de intrare în Franţa decât la 8 delegaţi din cei 40 pe care poporul muncitor din Ungaria voia să-i trimită la Paris spre a participa la Congresul Mondial al partizanilor păcii.

VARŞOVIA 11 (Rador) Componenţa delegaţiei poloneze la Congresul Mondial al partizanilor păcii a fost anunţată în mod oficial. Printre membrii delegaţiei se află cunoscuţi oameni de ştiinţă şi cultură, personalităţi politice, muncitori ţărani şi funcţionari.

HELSINKI 11 (Rador)— Grupul parlamentar al Uniunii democrate a poporului finlandez a predat biroului Dietii o interpelare în care atrage atenţia guvernului asupra campaniei provocătoare dusă împotriva democraţilor poporului de o anumită parte a presei şi de unii fruntaşi politici finlandezi.

Lucrările Congresului Uniunii Sindicatelor de salariaţi agricoli

Salutul delegaţiei muncitoreşti. Raportul economic. Cuvântul d. Ştefan Voicu despre rolul presei

BUCUREŞTI 11 (Rador).— Şedinţa de Duminică, ziua a II-a a Congresului Uniunii Sindicatelor de salariaţi agricoli s'a deschis la orele 8,30, sub preşedenţia d-lui Panfil Ilie.

Muncitorul Vasile Secară a adus Congresului salutul Uniunii Sindicatelor C.F.R.

D-sa a arătat că salariaţii C.F.R. şi-au luat angajamentul de a asigura la timp şi în bune condiţiuni schimbul de produse tehnice, industriale şi agricole între sat şi oraş pe calea transporturilor feroviare, ajutând astfel ţărănimea muncitoare în lupta pentru transformarea socialistă a agriculturii.

D-l dr. I. Naghel a adus salutul Uniunii Sindicatului Sanitar, arătând că personalul sanitar va lupta pentru îmbunătăţirea continuă a stării sanitare dela sate.

A luat apoi cuvântul d-l Ştefan Voicu, preşedintele sindicatului ziariştilor profesionişti, redactor responsabil adjunct al ziarului „Scânteia", care a subliniat rolul important al presei de Partid şi al presei sindicale în îndeplinirea sarcinilor pe care sindicatele de salariaţi agricoli le au în lupta pentru îngrădirea exploatării chiaburesti şi pentru pregătirea condiţiilor în vederea transformării socialiste a agriculturii.

De aceia, Partidul şi organul său central, „Scânteia", au nevoie să cunoască tot ceace se petrece în sate, în legătură cu succesele şi realizările în muncă cât şi cu lipsurile şi greşelile comise.

Organele presei de Partid şi sindicale au nevoie în acest scop de o largă reţea de corespondenţi la sate.

S'a trecut apoi la al doilea punct din ordinea de zi: „Raportul economic".

D-l. Petre Conomov a desvoltat raportul economic care cuprinde noul sistem de salarizare, contractul colectiv şi reglementarea asigurărilor sociale pentru salariaţii agricoli.

După desvoltarea raportului economic a adus un salut Congresului din partea muncitorilor italieni şi a C.G.M. din Italia, d. Luciano Modani, membru în Comitetul Executiv al Federaţiei Naţionale a salariaţilor agricoli, care împreună cu d. Ştefanini Radames, membru în Comitetul Executiv al Uniunii regionale a salariaţilor agricoli din Ferora formează delegaţia muncitorilor agricoli italieni.

A urmat salutul muncitorilor dela uzinele Sovrom tractor, Braşov în numele cărora a vorbit Văcăreanu Nicolae decorat cu „Ordinul Muncii" arătând eforturile depuse pentru înzestrarea ţărănimii cu maşini agricole cât mai bune şi mai perfecţionate.

In continuare, s'a dat citire telegramei de salut a Federaţiei Muncitorilor agricoli din Franţa, care a fost primită cu vii aclamaţii de către congresişti.

Au urmat apoi discuţii asupra raportului economic.

Şedinţa de dimineaţă a luat sfârşit la orele 14.

In Statele Unite, drepturile cele mai elementare ale omului sunt suprimate

— Imperialiştii americani urmăresc înveninarea atmosferei internaţionale. Lucrările O.N.U. Declaraţiile delegaţilor sovietici şi polonezi

NEW YORK 11 (Rador).— Comitetul general a continuat la 7 Aprilie discuţiile provocate de dorinţa blocului anglo-american de a impune adunării generale examinarea chestiunii în legătură cu procesul dela Budapesta al spionului american Mindszenty şi cu procesul dela Sofia a grupului de clerici reacţionari.

Reprezentantul Uniunii Sovietice, Malik a arătat că propunerea prezentată de delegaţiile Boliviei şi Australiei, ca Adunarea Generală să examineze chestiunea procesului din Ungaria al cetăţeanului ungur Mindszentx şi al procesului din Bulgaria al grupului de cetăţeni bulgari care au comis cele mai grave crime împotriva popoarelor lor, nu constitue decât un act de ostilitate faţă de Republicele Populare Democrate Ungaria şi Bulgaria, o încercare de a obliga Organizaţia Naţiunilor Unite de a interveni în afacerile interne ale acestor state.

Propunerea delegaţiilor Boliviei şi Australiei contrazice în mod flagrant Charta Naţiunilor Unite şi principiile sale fundamentale, în special principiul anunţat în paragraful 7 al articolului 2 din Charta Naţiunilor Unite, care nu permite amestecul ONU-lui în afacerile interne ai vreunui stat.

Reprezentantul Uniunii Sovietice a arătat apoi că Mindszenty şi grupul de criminali bulgari au mizat pe dezlănţuirea unui nou război. Acest fapt a fost stabilit în mod indiscutabil în cursul procesului şi a fost recunoscut de criminalii înşişi.

Reamintind Comitetului că Adunarea Generală a adoptat în a 2-a ei sesiune o rezoluţie prin care condamnă propaganda la un nou război Malik a declarat că trebue să fim recunoscători guvernului Ungariei şi Bulgariei, care au luat măsuri pentru a pune capăt activităţii criminale a acestor aţâţători la război.

Delegaţia sovietică, a spus Malik în concluzie, respinge propunerea formulată de reprezentanţii Australiei şi Boliviei. Delegaţia sovietică nu îşi face nici o iluzie în privinţa atitudinii ce o vor avea faţă de această propunere reprezentanţii anumitor ţări şi în primul rând reprezentantul Statelor Unite. Dar, independent de aceasta, delegaţia sovietică atrage încăodată atenţia Comitetului general asupra faptului că includerea acestei chestiuni în ordinea de zi a Adunării Generale ar reprezenta o violare flagrantă a articolului 2 din Charta Naţiunilor Unite, care stipulează respectarea şi inviolabilitatea drepturilor suverane ale statelor.

Delegaţia sovietică din respect pentru Organizaţia Naţiunilor Unite şi pentru principiul neintervenţiei în afacerile interne ale statelor, propune ca propunerea reprezentanţilor Boliviei şi Australiei să nu fie inclusă în ordinea de zi a Adunării Generale.

Delegatul polonez Katz luând cuvântul a spus printre altele:

„Delegatul Statelor Unite, a citit aici o rezoluţie adoptată de Comitetul pentru Afacerile Externe al Senatului Statelor Unite. Dar Senatul ar face mai bine să se ocupe de chestiunea privitoare la drepturile omului în Statele Unite, unde ar putea nu numai adopta rezoluţii, dar chiar şi lua măsuri, 12 fruntaşi ai Partidului Comunist din Statele Unite sunt judecaţi la New York, pentrucă împărtăşesc ideile marxist-leniniste. La Trenton au fost condamnaţi 6 negri nevinovaţi. Oare aceste fapte nu reprezintă o violare a drepturilor omului?"

„Noi ştim foarte bine a declarat Katz Suchy, care sunt scopurile acelora care ridică această chestiune. Este vorba de campania prin care se urmăreşte înveninarea atmosferei internaţionale în vederea deslănţuirii unui nou război."

Cu aceasta discuţiile au luat sfârşit. Blocului anglo-american nu i-a mai rămas altceva de făcut decât să recurgă la maşina de vot. Cu o majoritate de voturi, împotriva voturilor delegaţiei URSS şi Poloniei şi o abţinere (Iranul), comitetul general, a hotărît să recomande Adunării Generale includerea pe ordinea de zi a chestiunii prezentate de de delegaţii Boliviei şi Austriei şi examinarea ei de Comitetul politic special.

Rezultatele sportive

DIVIZIA A

CFR B—Metalochimic	6-2
RATA—C.S.C.A	1-0
DINAMO—CSVC	2-2
CFRT—CSUT	3-1
I.T.A.—Petrolul	2-2
I.C.O—CFRC	2-1
SIUL—Gaz Metan	3-2

DIVIZIA B.

Grafica—Textila Sf. Gh.	1-0
C.S.U.I.—Concordia	3-2
ARLUS-Astra Moreni	1-1
CFR Galaţi-ITP	3-0
CFR Sibiu-Griviţa CFR	4-0
CFR Ploeşti-Arsenal	2-3
FC Călăraşi-Constanţa	0-0

Rezultate din străinătate

Cehoslavacia A—Ungaria A	5-2
Ungaria B—Cehoslovacia B	1-1
Budapesta-Praga	2-1

BIBLIOTECA UNIVERSITĂȚII IAȘI

ANUL 41 Nr. 780

4 Pagini 4 Lei

OPINIA

ZIAR POPULAR COTIDIAN

Miercuri 13 Aprilie 19..

ABONAMENTE
Lei 360 : : : : : : : 3 luni
„ 5.000 Intreprinderi, autorități pe un an

Atelierele tipografice IAȘI, Str. ȘTEFAN CEL MARE 50-52

Redacția IAȘI, STR. ȘTEFAN cel MARE Nr. 52
Administrația IAȘI, STR. CUZA VODA Nr. 50

TELEFOANE
Redacția: Nr. 1209 „ 1210
Administrația „ 2042
Serv. de noapte „ 1618

Organele locale ale puterii de Stat

Duminică a avut loc instalarea Comitetelor provizorii ale Sfaturilor Populare din județul și orașul nostru. Au intrat în aceste comitete oameni ai muncii dela orașe și din sate, care prin activitatea lor anterioară au dat dovadă de un profund atașament pentru cauza poporului muncitor, de pricepere gospodărească și un ascuțit simț al răspunderii. oameni cu capacitate de muncă.

Instalarea acestor comitete numite de Consiliul de Miniștri, prezintă o importanță deosebită, deoarece ea constitue primul pas concret pentru aplicarea în viața de toate zilele a reformei administrative care are menirea să lichideze în administrația publică centralismul greoiu și stânjenitor, centralismul birocratic, specific orânduirii burgheze, și să antreneze cele mai largi mase ale poporului muncitor la conducerea directă și nemijlocită a problemelor de interes general.

Ocupându-se cu organizarea și coordonarea întregului complex de probleme de ordin edilitar, economic, cultural, sanitar, social din orașul și județul nostru, comitetele provizorii ale Sfaturilor populare vor desvolta la maxim inițiativa maselor, în care vor găsi un imbold și un prețios sprijin, în vederea soluționării chestiunilor pe care viața municipiului și județului nostru le ridică.

Experiența politică și gospodărească pe care masele cetățenești din orașul nostru au acumulat-o dela 23 August 1944, concretizată în atâtea acțiuni de natură edilitară (construirea podului de peste Bahlui, dărămarea ruinelor, lărgirea Pieții Unirii, amenajarea de grădini publice, curățenia orașului), economică (readucerea și punerea în funcțiune a fabricilor evacuate sau lăsate în părăsire), administrative (organizarea administrației locale) culturală (repararea și înzestrarea cu mobilier a școlilor, fundarea căminelor culturale, a școlilor de analfabeți), experiența aceasta constitue cea mai elocventă dovadă a posibilității de conducere a maselor muncitoare, sprijinul de bază al sfaturilor populare.

Trebue să amintim faptul că până acum inițiativa maselor avea de luptat cu o serie întreagă de forme, că adesea ea era nu numai frânată dar chiar înăbușită de o serie întreagă de formalități.

Ca să aduci o fabrică evacuată, trebuiau de pildă făcute o serie întreagă de demersuri la diverse ministere, unde biurocratismul putred trona nestingherit și uneltele patronatului mișuna cu zecile.

Ca să pui bazele unei instituții sanitare sau școlar atunci, trebuea să faci nenumărate jalbe și să mergi cu ele în protap dela minister la minister luni de zile.

ION LUCREȚIU

(Continuare în pag. II-a)

Examinarea salariaților ieșeni

înscriși pentru stațiunile balneo climaterice

Salariații din următoarele sindicate care și-au completat fișele pentru plecarea în stațiunile balneo-climaterice se vor prezenta în fața comisiei medicale, astfel:

Marți ora 15: Sindicatul Alimentar, Sind. Mixt Artiști-Scriitorii-Ziariști, Sindicatul Constructori și Lemn Forestier.

Miercuri ora 15: Sindicatul Funcționari particulari.

Joi ora 15: E.T.A.C.S.

Comisia funcționează în fostul imobil al Asigurărilor Sociale.

Costache Ancuța din satul Vultur

responsabil cu însămânțările, a dat cel dintâi pildă, terminându-și de arat ogorul, înainte de termen.

De ce plasa Copou este fruntașă? Numeroase exemple care dovedesc simțul de răspundere a celor însărcinați cu organizarea muncii.

Cifrele sporesc în mod simțitor. Ele se adună și arată realizări din ce în mai remarcabile.

Marți 5 Aprilie comunicările telefonice ale comisiunilor comunale de însămânțări adresate Ocolului Agricol Copou totalizau un procent de 96 la sută din planul prevăzut pentru perioada întâia.

In acea zi comunele Bosia și Uricani depășiseră planul, comunele Goiăești, Țutora și Miroslava îl îndeplinișeră, comunele Vânători, Popricani, Țigănași realizaseră aproximativ 98 la sută din plan.

9 Aprilie

Aproape toate comunele din plasa Copou, transmit în situațiile lor date care probează oă au trecut cu însămânțările în perioada doua.

Sculenii arată că au însămânțat cu porumb până în ziua de 9 Aprilie o suprafață de 370 ha., Aroneanu 200 ha., Vânători 177 ha., Holboca 125 ha, chiar și Popricanii (care în raport cu celelalte comuni din plasă rămăsese oarecum în urmă) însemânțase până în seara de 9 Aprilie o suprafață cu 85 ha. porumb.

Situația trimisă

concordă în adevăr cu aceia de pe teren.

Pretutindeni în plasă, ori unde mergi, vezi țărănimea muncitoare lucrând cu râvnă pe ogoare.

De cum părăsești Târgușorul Copou și o iei pe șoseaua principală spre Țigănași, departe în zare, plugurile țăranilor trudnici ară brazdă adâncă; iar oamenii pun în pământ sămânța plantelor din a doua perioadă.

Munca de lămurire s'a dus pretutindeni în mod sistematic, așa că plugarii din plasa Copou au știut dela început ceeace au de făcut.

Țăranii săraci și mijlocași din comunele Plăși Copou își sporesc necontenit eforturile pentru ducerea la bun sfârșit a muncilor.

Exemplul dat de responsabilii de sat

In satul Vultur, Costache Ancuța responsabil de sat a dat cel dintâi exemplul muncii, isprăvind de lucrat înainte de termen, planul său de cultură.

Șeful de sector Ion Mereuțeanu din Vultur a dat și dânsul pildă terminând înainte de termen și în bune condițiuni munca pe hectarul său de pământ.

Acelaș exemple frumoase arătate de Ilie Tudose secretarul organizației de Partid din Vânători sau de Const. Henea responsabil de sector au antrenat la muncă întreaga țărănime trudnică.

Astfel, Teodor Strungaru, posesorul a două hectare de pământ din Vânători pornise de Sâmbătă să însămânțeze porumb.

Luând pildă dela responsabilul de sat, cu privire la organizarea mun-

M. A.

(Continuare în pagina 3-a)

Economiile de combustibil

realizate de fochiștii dela depoul C. F. R. pe luna Martie,

au asigurat consumul pe trei zile necesar locomotivelor din depou pe parcursul obișnuit

Incadrați în lupta pentru un cât mai strict regim de economii, mecanicii și fochiștii depoului C. F. R. Iași au înregistrat și în luna Martie un veritabil succes economisind 276.300 kg. combustibil convențional.

Această cantitate reprezintă 9 la sută din totalul combustibilului convențional afectat depoului pe luna Martie și poate asigura timp de trei zile consumul normal al locomotivelor din depou pe parcursul obișnuit. Totodată, cu această cantitate de combustibil, o locomotivă cu tren remorcă poate străbate distanța de 7000 km.

In fruntea celor care prin munca și străduința lor au economisit cele mai importante cantități de combustibil ștau mecanicii Gh. Apopei și V-le Butnaraș și fochiștii I. Niță și Penciuc N-lai care au economisit în rând pe locomotiva No. 50794 cantitatea de 42200 kg. combustibil.

Urmează apoi mecanicii V-le Stoleru și Gh. Rogojina cu fochiștii A. Cojocaru și C. Libonțu care au realizat cu locomotiva No. 230006 o economie de 27100 kg. combustibil și Scutaru V-le și Sândulescu Ion mecanic cu fochiștii Fartaeș și Fabram cu o economie de 26500 kg. combustibil.

Aceste economii au fost posibile datorită mecanicilor care au folosit la maximum particularitățile liniei, și-au îngrijit locomotiva și fochiștilor care au reglat just injectoarele.

In loc de 2 și jum. ha., tractoristul Teodor Mititiuc a arat 6 hectare pe zi

Roadele întrecerilor la S. M. T. Succesele tractoriștilor

Tractoriștii Stațiunii de mașini și tractoare din Podul Iloaie au dobândit frumoase succese de când au pornit munca arăturilor cu tractorul pe pământurile țăranilor asociați.

Astfel, din suprafața de 1390 ha. cât fusese planificată să fie arată în 30 zile la asociații și la două G. A. S. din județ, s'a făcut în 12 zile suprafața de 974 ha.

Intrecerile care s'au pornit între tractoriști le-au dat un nou și prețios avânt în muncă.

S'au evidențiat până în prezent tractoristul Teodor Mititiuc (echipa Eftimie) care a arat 6 ha. pe zi, tractoristul Gheorghe Darabanu (din echipa Ed. Moletierus) care a arat 5 ha pe zi, Emil Sandu (din echipa Chirilă) care a arat 4 ha. pe zi pe un teren accidentat.

Norma unui tractorist este să are 2 ha. jumătate pe zi.

Tinerii muncitori întâmpină 1 Mai

Angajamente la școala metalurgică:
— repararea unui tractor.
— construirea unei remorci și a unui strung.
— o scenă pentru manifestații artistice I.A.R.A.T.A.

— economii de materiale și bani, întreceri socialiste etc.

Intâmpinând ziua de 1 Mai, ziua internațională a celor ce muncesc, tinerii UTM-iști ieșeni din fabrici și de pe ogoare, din școli și din instituții s'au angajat în întreceri pentru îndeplinirea și depășirea Planului de Stat, pentru ridicarea nivelului lor profesional și ideologic.

La RATA, s'au angajat în aceste întreceri, până în prezent, 14 echipe de tineri, urmând ca până la 1 Mai, toți tinerii să fie angajați în aceste întreceri.

Dela 1 Aprilie și până în prezent, la aceeași întreprindere, la secția radiatoare, tinerii muncitori au făcut o economie la materiale în valoare de circa 4000 lei iar la auto-șaseu 6000 lei.

Pe luna Martie, tinerii sudori au realizat o economie de oxygen de 30 la sută și de 20 la sută la săruri, mărind producția cu 50 la sută.

In cinstea lui 1 Mai, următorii tineri UTM-iști depun ore de muncă voluntară pentru a depăși producția: Coman Ion, Ionescu Eugen, Ionescu Ion, Ioan Const., Istrate Mircea, Petre Const., Iosipescu Aurel.

La școala metalurgică

Tinerii elevi și-au luat și ei o serie de sarcini concrete ce urmează a fi aduse la îndeplinire până la 1 Mai.

Ele sunt: repararea unui tractor, construirea unei remorci pentru uzul școlii, repararea unui strung de precizie, construirea unei scene care va deservi diversele manifestații culturale, artistice și politice ale elevilor școlii.

Elevii școlii metalurgice întâmpină ziua de 1 Mai cu o serie de realizări înfăptuite în cursul lunii trecute: cum ar fi repararea unui alt tractor și construirea a 12 roabe.

Deasemeni elevii au colectat 4000 kg. fier vechi și au aranjat un teren pentru sportivi.

In Uniunea Sovietică au început

Intreceri Socialiste în cinstea zilei de 1 Mai

Urmând o tradiție luminoasă, muncitorii întreprinderilor industriale din Gorki, au hotărît să întâmpine ziua de 1 Mai cu noui succese în muncă. Ei își revizuesc sarcinile asumate, luându-și angajamente mai importante.

Inițiatorii acestei mișcări sunt constructorii de mașini din Gorki. Inaugurând întrecerile, constructorii de mașini au hotărît să degajeze în contul accelerării circulației fondului de rulment 3,700.000 ruble în loc de 2 milioane cât era prevăzut în planul lor de muncă. Colectivul uzinei și-a luat obligația să îndeplinească planul de patru luni, până la 25 Aprilie a. c. In uzină au fost create 50 de brigăzi pentru producția de calitate superioară.

Acțiunea pentru ridicarea nivelului de viață al țărănimii muncitoare

O serie întreagă de fapte ce s'au produs în ultimul timp dovedesc grija deosebită care se acordă sectorului agricol.

Așa cum arată Rezoluția Plenarei Comitetului Central P. M. R. cu privire la întărirea alianței clasei muncitoare cu țărănimea muncitoare și transformarea socialistă a agriculturii, față de sectorul industrial, unde nivelul producției înregistrează zilnic salturi considerabile, cultura ogoarelor a rămas încă în urmă. Dacă naționalizarea a dus la crearea unui însemnat izvor de acumulare socialistă, în schimb în agricultură producția individuală cu mijloace rudimentare este o cauză a rămânerii în urmă pe drumul făuririi și consolidării economiei socialiste.

Pentru a înlătura perspectiva unui decalaj crescând între sectorul industrial și cel agricol, Rezoluția amintită a fixat sarcinile esențiale care stau astăzi în fața Partidului și a clasei muncitoare, în vederea transformării socialiste a agriculturii.

De curând a apărut Decretul pentru organizarea cooperației, care urmărește ridicarea nivelului economic și cultural al țărănimei muncitoare în vederea aplicării metodelor celor mai înaintate de cultură a pământului, a îngrădirii elementelor chiaburești și a formării de gospodării colective.

Un rol important în lupta care se duce în momentul de față la țară pentru însușirea de către țărănimea săracă și mijlocașă a noilor obiective de luptă și organizare, îl au și Sindicatele de Salariați Agricoli al căror congres pe țară se desfășoară în prezent la București. Importanța Sindicatelor de Salariați Agricoli în actuala situație a fost subliniată cu acest prilej de d. Lotar Rădăceanu, secretar al C. C. al P. M. R., ca și d. Vasile Vaida, ministrul agriculturii și dr. Petru Groza. „Fiind pătura cea mai avansată a populației muncitoare dela țară, salariații agricoli trebue să fie conștienți de faptul ce a întărît și desvoltat Gospodăriile Agricole de Stat și S. M.

PADU NAUMESCU

Continuare în pagina 3-a

Stimulente noi în muncă și sistemul de salarizare în regimul socialist

de E. MANEVICI

II

In anii Marelui Război pentru Apărarea Patriei, salariile medii ale muncitorilor în întreaga industrie au crescut dela 375 ruble în 1940 la 573 ruble în 1944, în siderurgie până la 697 ruble, iar în industria carboniferă până la 729 ruble. Cea mai mare creștere a salariilor din industria sovietică a avut loc în regiunile Siberiei Occidentale, Uralului și în Basinul Volgei. In timp ce salariile medii au crescut în acești 4 ani cu 42 la sută, în regiunea Uralului ele au crescut cu 79 la sută. In 1946, Consiliul de Miniștri al URSS a hotărît ridicarea cu 20 la sută a salariilor muncitorilor ce prestează munci grele în industria extractivă, petroliferă, carboniferă, precum și muncitorilor ocupați cu operațiile de încărcare și descărcare.

Legea socialistă a repartiției bunurilor după munca prestată prevede salarizarea muncii numai conform calificării muncitorului ci și în conformitate cu efortul fizic depus și cu condițiile de muncă.

Salariile ridicate din ramurile principale ale industriei a determinat o creștere a afluenței mâinii de lucru în aceste ramuri, mai cu seamă după aplicarea reformei monetare și după desființarea sistemului de cartele.

In momentul de față se pun o serie de probleme noui în domeniul tarifării muncii în industria socialistă.

Prin aplicarea reformei monetare și desființarea cartelelor, cointeresarea materială personală a muncitorilor în munca depusă de ei și rolul salariului ca factor de ridicare a productivității muncii au crescut într'o mare măsură. Astfel au fost înlăturate elementele de nivelare a consumului, rezultate din sistemul de aprovizionare cu cartele. In același timp, în sistemul de tarifare a muncii s'au produs unele modificări. In Septembrie 1946, din cauza unui mic spor al prețurilor la produsele raționalizate, măsură de pregătire a desființării cartelelor și unificării prețurilor de vânzare. Guvernul a ridicat salariile mici și mijlocii ale muncitorilor și funcționarilor. In felul acesta s'a produs o oarecare nivelare în salarii.

Astfel s'a redus distanța care exista între clasele superioare și inferioare de salarizare ca și între salariile claselor învecinate ale rețelei tarifare. De exemplu: tabelele tarifare în industria de mașini cu raporturile 1: 3,2 și 1 : 3,6 s'au transformat în tabele tarifare cu raporturile 1 : 2,1 și 1 : 2,65. In întreprinderi s'au format din nou mai multe tabele tarifare. Dacă până în Septembrie 1946, în fiecare întreprindere exista 1-2 tabele tarifare, acum există atâtea câte salarii tarifare existau pentru muncitorii de clasa întâia. De exemplu: la uzina de rulmenți „Caganovici" din Moscova sunt 5 tabele tarifare, la uzina de automobile—6, la uzina de mașini din ural—10.

In același timp s'a micșorat diferența între tarifele muncitorilor plătiți în acord și cu ora, precum și între acelea ale muncitorilor cu munci grele și cei cu munci mai ușoare. De exemplu: la uzina de construcții de mașini din Ural, până în Septembrie 1946, salariile muncitorilor în acord la munci ușoare era cu 14,2 la sută mai mari decât acelea ale celor plătiți cu ora la aceleași munci, iar acum numai cu 8 la sută; acelea ale muncitorilor în acord la munci grele erau cu 20 la sută mai mult decât ale muncitorilor

(Continuare în pagina 2-a)

Din inițiativa librăriei „Cartea Rusă"

Duminică a avut loc o întâlnire
între scriitorii tineri ieșeni și cititorii lor

Din inițiativa librăriei „Cartea Rusă, Duminică dimineața la orele 11 a avut loc în localul librăriei o întâlnire între tinerii scriitori ieșeni, autorii almanahului „Luptăm" și publicul cititor.

Deși în oraș, au avut loc în acea zi numeroase adunări cetățenești, participarea la ședințoare, s'a bucurat de o asistență numeroasă care a urmărit cu un viu interes lectura scriitorilor.

Ședința

a fost deschisă de directorul librăriei. D-sa a arătat împrejurările în care a fost alcătuit almanahul „Luptăm", după care a luat cuvântul dl. N. Rotundu, scriitor muncitor care a insistat asupra importanței acestor reuniuni, depe urma cărora au de folosit în primul rând scriitorii.

Au citit apoi din operele lor Ion Gheiu (poemul lui Dragoș Vicol — Tata îmi scrie scrisoare), Dimitru Ignea (Dictatura proletară, A noastră e pacea), Ion Gheiu-Destelnica (Ion Brigadier, și fragment din Țara de jucării), Victor Nedelcu (Foc, pentru pace, tovarăși poeți) N. Rotundu (Noi scrim, Locomotiva, Eroii muncii) și Ion Istrati (fragment din nuvela Rușii).

Discuțiile

Deși, dat fiind caracterul nou al acestei reuniuni în orașul nostru, discuțiile care au urmat lecturilor n'au antrenat un număr prea mare de ascultători, ele au fost rodnice.

Pentru exemplificare, vom arăta că observația unui muncitor referitoare la poezia „Locomotiva" a d-lui Rotundu, este foarte serioasă și că poetul trebue să țină seama de ea în operele sale viitoare. Muncitorul observase că poetul cântă mașina și nu omul care a creat-o, o conduce și îi dă viață. Mașina este însă numai un instrument în mâna omului, iar cântecul trebue să proslăvească pe creatorul ei.

După ce ședința

a fost ridicată, numeroși participanți la consfătuire muncitori, funcționari, studenți și elevi, s'au întreținut cu scriitorii lor asupra lucrărilor citite, au cerut autografe și și-a exprimat dorința ca să se organizeze cât mai dese întâlniri.

O propunere

Ținând seama de dragostea cu care oamenii muncii i-au primit pe scriitorii lor cu ocazia „ieșirii pe teren" ce a avut loc în preajma deschiderii Conferinței pe țară a scriitorilor și de modul în care a decurs ședința organizată din inițiativa librăriei „Cartea Rusă", noi propunem Filialei Iași organizarea unor ședințoare asemănătoare pe fabrici și instituții. In felul acesta, se va desvolta, pe deoparte, gustul pentru lectură a maselor muncitoare, iar pe de altă parte, scriitorii verificându-și creația sub focul criticii maselor, își vor îmbunătăți mult creațiile.

REP.

PUNCTE

Oaspeți sovietici

Țara noastră a fost vizitată în ultimul timp de doi emisari ai culturii sovietice: poetul Alexei Surcov și regisorul Grigori Alexandrov. Cu acest prilej oamenii de litere și artă din țara noastră au tras importante învățăminte cu privire la activitatea lor.

Scriitori și ziariști

Poetul Surcov a arătat strânsa legătură care există între activitatea de presă și cea literară în Uniunea Sovietică.

„Vă sfătuiesc—a spus A. Surkov—să nu vă rupeți de ziar, să nu considerați munca la ziar mai prejos de demnitatea voastră de slujtori ai artei". Aceasta, pentru că munca la ziar este un prilej de a sta în permanență în mijocul realității, fiind în contact cu toate problemele care însuflețesc masele.

Intâlnirea de pe Elba

este titlul filmului sovietic recent prezentat la București în cadrul unui spectacol de gală. Regisorul filmului este Grigori Alexandrov, al doilea oaspete sovietic venit zilele trecute în țara noastră.

Filmul

care rulează acum la zece cinematografe din Capitală, are drept temă întâlnirea între ostașii sovietici și americani în primăvara anului 1945, pe malurile Elbei.

Scenariul este realizat după textul piesei „Guvernatorul Provinciei" după frații Tur și L. Seinin care s'a jucat în stagiunea aceasta și la Iași.

O comemorare

S'au împlinit zilele acestea 10 ani dela moartea marelui pedagog sovietic A. S. Macarenco, care și-a fundat vasta sa activitate educativă a milioane de copii pe știința marxist-leninistă.

Rezultatele obținute în practică ou demonstrat pe deplin soliditatea principiilor sale pedagogice, principii ce se cer răspândite în masa muncitorilor din câmpul învățământului nostru.

Spectacole

Joi are loc la Teatrul Național premiera lui „Otello" de Shakespeare în viziunea d-lui Iosif Ligeti, directorul de scenă. Sâmbătă seara se reia aceeași piesă. Duminică la ora 10 dim. se joacă „Toți fiii mei", iar la ora 16 „O scrisoare pierdută" de I. L. Caragiale. Luni 18 Aprilie la ora 20, „O scrisoare pierdută", Marți 19 și Joi 21 „Toți fiii mei".

Pentru ajutorarea poporului grec

se va juca la Teatrul Național, Sâmbătă la ora 16 „O zi de odihnă, excelenta farsă sovietică de V. Kataev, care la București a depășit 200 de reprezentații.

Cărți noui

G. GULIA:

O PRIMAVARA în Sakin

Tema vieții colhoznice este prezentată edificator în literatura sovietică în ultima vreme. Anul 1947 reprezintă o cotitură însemnată pentru tratarea ei. In acest an, apar câteva romane ca: „Meșterul cânul alb", „Cavalerul Stelei de Aur" etc. care arată că scriitorii sovietici, au găsit adevăratul drum spre inima satului sovietic, au reușit să pătrundă și să înțeleagă sufletul colhoznicului și toate câte îl frământă în legătură cu viața lui cea nouă, opusă rămășițe or trecutului' tot mai mult lăsate în urmă.

In aceste scrieri noi, revoluționare în ce privește adâncirea subiectului, este și cartea lui G. Gulia: „O primăvară în Saken". Valoarea lucrării stă și în faptul că, aici, e vorba de chipul cum un sat—Saken—pierdut în munții Cubanului, fără cărui legătură cu restul lumii sovietice este slabă, se trezește la viața cea nouă, rupând-o cu cea veche, retrogradă, sub influența elementului nou: conștiința sovietică.

Scrisă cu multă căldură, cu pătrundere, fără să se piardă în amănunte inutile, reținând numai faptele esențiale, îmbinând cu discreție romantismul revoluționar cu realismul, „O primăvară în Saken", a cărei traducere a fost recent tipărită de „Cartea Rusă", este una din cărțile destinate unui mare succes.

S. M. Iliașenco: «Mai iute ca sunetul»

In colecția „Știința pentru toți" a apărut broșura lui S. M. Iliașenco: „Mai iute ca sunetul". Facând un rezumat al realizărilor aviatice din recent și explicându-le în mod științific, autorul se oprește la modul cel mai evoluat de motor aeronautic: motorul cu reacție propulsivă. Iliașenco arată în capitolul „Artilerie fără tunuri" rolul pe care l-a avut întrebuințarea propulsorilor în reacție, în industria armamentului, în timpul ultimului război.

Dar reacția propulsivă își găsește o aplicare într'adevăr ideală în aviație. Grație ei, peste foarte puțină vreme, avionul va putea ajunge la o viteză de zbor egală cu aceea a propagării sunetului dacă nu chiar mai mare. „A zbura cât mai iute și cât mai sus"—iată principiul călăuzitor al aeronautului și omului de specialitate sovietic. In URSS acest principiu este în curs de înfăptuire.

Victoria regimului colhoznic în U. R. S. S.

In „Colecția ARLUS" editată de „Cartea Rusă", a apărut o nouă broșură: „Victoria regimului colhoznic în URSS".

Acum, când la noi se pun bazele transformării socialiste a agriculturii această scriere ne este de mare folos, prin datele pe care le cuprinde în legătură cu colectivizarea în URSS și cu rezultatele obținute de colhozuri.

Un fapt de mare importanță istorică reiese din aceste date: colhozurile au scos țărănimea sovietică din mizerie și întuneric fiindcă marea producție colectivă mecanizată deschide drum bunei stări materiale și culturii poporului. E aceasta un îndemn, să folosim experiența sovietică în agricultura noastră.

Costache Ancuța din satul Vultur

— Urmare din pagina I-a —

cii Strungaru a dat la timp atelajul său lui Gheorghe Marin și Savetei Hriț u, — așa cum era prevăzut dintru început.

Apoi și-a lucrat ogorul său însămânțând orz, floarea soarelui, grâu, ovăz.

De Sâmbătă, adica cu o zi înainte de termen, Strungaru pune în pământ sămânță pentru plante din perioada doua.

Prin muncă dârză și perseverentă, urmând exemplul responsabililor de sat și de sectoare, țărănimea muncitoare din plasa Copou a reușit să depășească planul de cultură pentru perioada inițiță, însămânțând 8415 ha în loc de 8352 ha cât fusese prevăzut.

„Un adevărat artist
trebue să asculte critica maselor"

Sunt cuvintele rostite de marele regisor sovietic Grigori Alexandrov, care în momentul de față ne vizitează țara.

Cu prilejul unei întâlniri care a avut-o la Direcția Cinematografiei din Ministerul Artelor cu regisorii și tehnicienii din R. P. R., d-sa a făcut o expunere asupra câtorva aspecte caracteristice și artei sovietice.

Vorbind despre interesul viu de spectatori pentru filme și despre nivelul artistic ce se cere acestora, Grigori Alexandrov a arătat că „pe lângă fiecare studio cinematografic există un sfat artistic compus din cineaști și uspecialiști, ca scriitori profesori universitari și reprezentanți ai organizațiilor de masă, care discută în comun tema unui scenariu și realizarea sa artistică.

Experiența a arătat întotdeauna — a spus Alexandrov — că regisorul a ajuns la o creație cu atât mai valoroasă cu cât a ținut seama mai mult de criticile ce i s'au adus de către colectiv".

Asemenea discuții colective asupra spectacolelor se practică și la noi de câtva timp, în urma exemplului dat de artiștii și teatrele din URSS.

Și la Teatrul Național din Iași au loc asemenea desbateri publice pentru fiecare spectacol aflat în pregătire.

De câte ori s'a ținut seama de sugestiile și observațiile critice facute de colectiv, s'a ajuns la realizări superioare.

Nu totdeauna însă se ține seama de critica adusă în cadrul ședințelor de lucru sau ulterior.

Ba câteodată se face simțită și tendința de a înăbuși critica.

Astfel, la ultima ședință de producție care a avut loc cu „Othello", presa nu a fost invitată. Ceeace dovedește susceptibilitatea unor oameni care încă nu țin seama suficient de critică, și disprețuiesc rolul ei.

Suntem convinși că, înlăturând orice considerente personale, primind critica și discutând-o în chip serios, se poate ajunge la o colaborare strânsă cu tehnicienii spectacolelor noastre.

Cuvântul lui Alexandrov, care vine cu prestigiul înaltelor realizări ale artei sovietice, trebue să fie un îndreptar.

R. N.

„Cartea Rusă"
a pus în vânzare manuale școlare
în limba tuturor naționalităților conlocuitoare

Librăria Cartea Rusă a pus în vânzare manuale școlare, editate în limbile naționalităților conlocuitoare.

In vitrină sunt expuse abecedare școlare, accesibile elevilor care vor să învețe limba maternă dovedindu-se astfel că Statul democrației populare sprijină dezvoltarea studiului în limba maternă.

Cărțile puse în distribuție de către librăria „Cartea Rusă" au fost editate de către Editura de Stat în anii 1948 și 1949.

Pe lângă abecedare se găsesc și manuale de aritmetică, fizică, științe naturale și geografie pentru școlile elementare cât și pentru clasele superioare ale acestor școli.

Prin tipărirea slovei în limbile maternă, bulgară, cehă, ungară, germană, greacă, ucraineană, idiș se dovedește încă odată că în Republica Populară Română naționalitățile conlocuitoare se bucură de egalitate și libertate deplină.

Organele locale
ale puterii de Stat

(Urmare din pag. I-a)

Intrarea în funcțiune a Comitetelor provizorii ale Sfaturilor populare înseamnă înlăturarea rămășițelor balastului birocratic, descătușarea inițiativei creatoare a maselor și interesarea maselor la soluționarea problemelor pe care realizarea primului nostru Plan de Stat și construirea socialismului le ridică.

Putând manipula fondurile comunale și ale județului, fără forme greoaie, și fără prealabila încuviințare a centrului (după ce bineînțeles, bugetul a fost aprobat), sfaturile populare își vor putea intensifica activitatea edilitară, vor putea crea posibilități noi de venituri (magazine, restaurante, fabrici comunale), vor putea da un impuls cu totul nou acțiunii de alfabetizare (să ne gândim că numeroase școli de carte au funcționat defectuos numai datorită lipsei de becuri), de culturalizare a poporului (căminele culturale au o activitate cu mult scăzută față de posibilitățile lor, datorită tocmai lipsei de fonduri).

Iată, sumar analizate câteva exemple, care ne dovedesc importanța Sfaturilor populare ce au început să funcționeze și cărora noi le urăm un muncitoresc *Spor la lucru!*

ION LUCREȚIU

Stimulente noi în muncă
și sistemul de salarizare în regimul socialist

(Urmare din pag. I-a)

în acord la munci ușoare, iar acum—cu 11,9 la sută.

O problemă serioasă și complexă este reglementarea interregională a normelor de salarizare. In aceeași regiune, la întreprinderi similare, depinzând de ministere diferite, există norme diferite de salarizare pentru aceleași munci și în aceleași condiții. Apare deci o diferențiere nejustificată a salariilor, care dă loc la fluctuații în mâna de lucru.

Justa tarifare a muncitorilor, adică stabilirea justă a clasei de salarizare, conformă cu calificarea lor, este o importantă problemă. Intr'o serie de ramuri industriale mai sunt în vigoare indicatoare tarifare învechite sau ele nu se orientează după vreun indicator tarifar. Adeseori trecerea lucrătorilor dela o clasă inferioară la una superioară este sabotată de direcție și de sindicat. Trecerea la timp a lucrătorilor dela o clasă inferioară la alta superioară prin atestare, examene, este un puternic stimulent pentru ridicarea productivității muncii și a nivelului profesional.

In această ordine de idei trebue subliniată experiența pozitivă a uzinei „Karl Marx" din Leningrad. La această uzină, în anul 1947 a avut loc un examen al tuturor muncitorilor. O comisie specială, alcătuită din ingineri și tehnicieni de autoritate a supus pe fiecare muncitor unei probe cuprinzând: cetirea de schițe, tehnologia materialelor, construcția mașinilor și instalațiilor, instrumente de tăiere și măsură, organizarea muncii și locului de lucru. Comisia a ținut seama deasemenea de cultura generală a muncitorilor. Acest examen a introdus o nouă ordine în sistemul de tarifare, ajutând la elaborarea unui program de calificare profesională.

Forma principală de salarizare în industria sovietică este plata în acord. Această formă de salarizare îmbină armonios interesele generale de Stat ale clasei muncitoare (creșterea productivității muncii) cu interesele personale ale fiecărui muncitor (creșterea salariului individual). O justă organizare a muncii în acord garantează cel mai desăvârșit control asupra cantității și calității muncii, permițând îmbunătățirea organizării muncii și producției, stimulând întrecerile socialiste.

Una din premizele esențiale pentru introducerea plății în acord este justa normare a muncii. Normele de timp și normele de producție reprezintă elementele indispensabile pentru stabilirea prețurilor juste ale acordului. Calitatea și gradul de tehnicitate a normelor stimulează rolul salariului în mărirea productivității muncii contribuie la reducerea timpilor morți, la justa planificare a muncii, etc.

„Fără norme tehnice—ne învață I. V. Stalin—este imposibilă o economie planificată. Normele tehnice mai sunt necesare pentru a apropia masele înapoiate de cele avansate. Normele tehnice sunt marea forță reglatoare, care organizează în producție masele largi de muncitori în jurul elementelor avansate ale clasei muncitoare".

Normele experimentale și statistice bazate pe comparația datelor culese din lunile și anii trecuți duce de cele mai multe ori la micșorarea rolului stimulativ al salariului. Deobiceiu normele stabilite pe această cale se împlinesc mult mai ușor decât normele tehnice. Astfel, înlăuntrul aceluiaș atelier pot apărea norme avantajoase și mai puțin avantajoase. Numai prin trecerea la norme științifice se va putea garanta aplicarea consecventă a principiului recompensării materiale, în funcție de productivitatea muncii.

Afară de munca în acord, în industria socialistă se aplică sistemul de salarizare cu ora. Această formă de salarizare este mai puțin adecuată economiei socialiste dar este inevitabilă la acele lucrări ce nu pot fi normate sau calculate.

Pentru a mări rolul stimulativ al salariului cu ora sau cu luna, în industria socialistă s'a introdus sistemul premiilor, în care salariul depinde nu numai de timpul lucrat și de calificarea muncitorului ci și de coeficienții de cantitate și calitate ai produsului realizat.

Majoritatea conducătorilor de întreprinderi, inginerii, tehnicienii și funcționari sunt plătiți pe baza sistemului de premii, în raport cu depășirea planului, rentabilitatea sau reducerea prețului de cost.

După războiu, acest sistem a luat o extindere din ce în ce mai mare. La întreprinderile de automobile și tractoare valoarea mijocie a premiilor față de salariul de bază al conducatorilor de întreprinderi a variat în primul trimestru al anului 1948, între 47,1 la sută și 77,8 la sută.

Dela războiu încoace s'au obținut succese considerabile în organizarea muncii și reglementarea sistemului de salarizare.

Dacă în domeniul reglementării salariilor centralizarea maximă este necesară și inevitabilă, nu se poate spune același lucru despre introducerea sistemelor concrete de salarizare. La stabilirea diverselor sisteme concrete de salarizare trebue să ținem seama de o serie de factori: caracterul producției, rolul și importanța unei secții sau alteia, locurile de strangulare ale producției, felul de lucru (manual), semi-mecanizat, mecanizat), condițiile de muncă, etc.

Ce importanță colosală poate avea descentralizarea formelor și sistemelor de salarizare în consolidarea autonomiei gestionare, se poate vedea din experiența uzinei de automobile „Stalin" din Moscova. Direcția acestei întreprinderi stabilește independent sistemele de premiere și valoarea premiilor acordate muncitorilor și maeștrilor pentru economii realizate prin introducerea autonomiei de gestiune. Aceste premii variază între 10—50 la sută din economia realizată. Intre 1944—1948, zeci de secții și atelierele din această uzină au obținut autonomia gestionară. In cursul anului 1947, secțiile autonome ale uzinei au dat o economie de 11,2 milioane ruble, iar în curs de 9 luni ale anului 1948 aceleași secții au realizat e-

INFORMAȚIUNI

Un centru de reeducare profesională a invalizilor de război

Va lua în curând ființă în orașul nostru.

În prezent se lucrează pentru obținerea unui local adecvat, în care se va putea organiza un cămin și săli de cursuri pentru cooperație, pomicultură, horticultură, sericicultură, apicultură, contabilitate, etc.

În felul acesta se urmărește încadrarea în muncă productivă a invalizilor; transformându-i utili pentru societate, dându-le posibilitatea să exerseze o profesie și să-și câștige cinstit existența.

La București

În ziua de 13 Aprilie, va avea loc o ședință de lucru cu maiștri și medici ortopediști din țară, în vederea stabilirii unui nou sistem de proteze tip.

La această ședință, va pleca dela Iași, maistrul tehnic ortopedist dela Centrul de Ortopedie.

La centrul

de îngrijire medicală și protezare din Str. Bălcescu, lucrează 20 de invalizi.

În mai puțin de 3 luni, ei au reușit să devie maiștri calificați.

Ministerul Muncii și Prevederilor Sociale, le-a repartizat salopete de protecție urmând a trimite și pentru ucenici care sunt recrutați dintre fiii invalizilor.

Ministerul Muncii și Prevederilor Sociale Regionala Iași

pune în vedere tuturor celor care sunt încadrați în producție ca în termen de cel mult trei zile dela intrarea în producție, să se prezinte la Inspectoratul Regional, pentru a face cererea de obținere a cărții de muncă. Aceasta pentru a nu fi privați de drepturile ce decurg dela legea asigurărilor.

La Regionala IV RATA Iași

a sosit zilele trecute un camion cu piese auto și piese de schimb.

Un delegat a plecat la București pentru a aduce cauciucuri dela Banick și alte piese de schimb.

Centru de reeducare

La Iași va lua ființă un centru de reeducare a deficienților, ca cerșetori, vagabonzi, oameni cu apucături rele, șmecheri, etc.

Aceștia vor putea ca în cel mai scurt timp să învețe o meserie.

Departe de a deveni o povară pentru societate, ei vor putea să fie încadrați în munci productive.

Dela Crucea Roșie

Societatea de Cruce Roșie a R.P.R. aduce la cunoștința tuturor deținătorilor de delegații eliberate de către filiala Iași, că trebue să se prezinte în cel mai scurt timp la Filială pentru preschimbare.

Delegațiile vechi își încetează valabilitatea.

PARCHETUL TRIBUNALULUI IAȘI

D-na Dechter Malca, domiciliată în Iași Str. Anast. Panu Nr 17 prin petiția înregistrată la Parchet sub Nr. 6317 din 5 Aprilie 1949, cere reconstituirea actului său de căsătorie, intervenit între numita Malca Dechter născută Margulius fiica lui Ușer și Sura Margulius născută Seiniuc în vârstă de 27 ani la data căsătoriei care a avut loc la 1 Noembrie 1919 în fața ofițerului de Stare Civilă în Comuna Mărculești jud. Soroca, cu soțul său Mosco Meer Dechter în vârstă de 31 ani la data căsătoriei, fiul lui Strul Abram și Ester Dechter născut Leeser, pe itlonara Dechter Malca fiind născută la 20 Mai 1892 iar soțul ei Mosco Meer Dechter fiind născut la 28 Iulie 1888 iar ambii în comuna Mărculești județul Soroca.

Noi, procurorul Șef al Tribunalului Iași

În conformitate cu dispozițiile art. 3 din decretul lege No. 4062 din 14 Dec. 1940, invităm autori ațiile și persoanele care dețin sau cunosc extractul de căsătorie sau alte inscrisuri referitoare la actul a cărui reconstituire se cere prin petiț unea de mai sus, să le depună de urgență și să se prezinte la Parchetul acestui tribunal pentru a ne da relații.

Procuror Șef.
MIRCEA SERION

R.P.R.
Judecătoria Populară Urbană Iași
Extras dep Cartea de Judecată C vilă Nr. 158 din 1 Aprilie 1949
În numele legii
Hotărește

Admite acțiunea de divors intentată de Scorpan R. Maria din Iași str. Păcurari Nr. 140 în contra soțului ei Roman Scorpan cu domiciliul necunoscut și declară desfăcută căsătoria dintre ei, contractată prin actul de căsătorie Nr. 691 | 945 al Primăriei Iași.

Cop la Elena rezultată din căsătorie. în vârstă de 3 ani, a fost încredințata mamei.

Cu apel.

Dată și citită în ședința publică azi 1 Aprilie 1949.

Judecător,
ss) C. HOGOȘ
Grefier
ss) L. Hoban
R.P.R.

GREFA JUDECATORIEI URBANA IAȘI

Prezenta copie se certifică de noi, pentru a fi publicată în ziarul „Opinia" din Iași.

Grefier,
Lascăr Holban
1949, Aprilie 8

Dosar Nr. 695 | 949

S. A. SOVROMFILM
Cinematografele „SIDOLI" și „PHOENIX"
Prezinta astăzi — O nouă producție franceză 1948
O dramă emoționantă simplă și plină de adevăr
Dreptul la viață
cu Madeleine Robinson, Roger Pigaut și Albert Prejan
COMPLECTARE JURNAL O.N.C

Cinematograful „MAXIM GORKI"
PREZINTA ASTAZI — Dragoste și Muzică
Lillan Harvey - Louis Jouvet - Bernad Lancret în
SERENADA
Un episod din viața compozitorului
Frantz Schubert

Cinema „TIMPURI NOUI"
Muncitori, Tehnicieni, Intelectuali, Studenți, Elevi și Eleve
Vizionați filmele documentare științifice
AZI și în zilele următoare
Orașul celor patru porți -- Arsura ochilor
INSULA IOANA -- Știința și technica
Complectare cel mai nou jurnal vorbit în limba română
U. R. S. S. de AZI (Nr. 6)
Prima reprezentație începe dela ora 2,30 incontinu nefind spectacole fixe.
Ultimul spectacol începe la ora 8,30 seara
INTRARE GENERALA 15 LEI

Manifestațiile sportive de Duminică, dela Iași

Foot-ball: C. S. U.—Concordia: 3-2 (3-1)

Duminică după amează s'a disputat la Parcul Sportiv „23 August", matchul divizionar de foot-ball între C. S.U-Iași și Concordia Ploești:

După un match de factură modestă, CSUI a dispus la limită: 3-2, de Concordia.

Echipele au aliniat următoarele formații:

CSU: Mihailescu, Iliuțan, Hoisan, Gologan, Văivoiu, Tudor, (Schreiner), Soare (Tudor), Gârleanu, Manolescu, Popa, Gavriliă.

Concordia: Roman, Ghindă, Ștefănescu, Teașcă (Popescu), Topșa, Chilea. Lambescu, Staniiovici, Ștefan Vasile, Beraru, Motronea.

Au înscris:

Gâvleanu (2) și Ștefănescu (în proprie poartă), pentru CSU; Motronea și Becaru, pentru Concordia.

S'au remarcat:

Mihailescu, Hoisan, Gârleanu și Gavriliă (CSUI); Beraru și Motronea (Concordia).

A arbitrat satisfăcător dl. Sandu Grigore (Buc.).

Vom reveni în numărul de mâine cu comentarii.

Turneu de wolley-ball

Sâmbătă și Duminică s'a sputat pe terenul E.T.A.S. un turneu de wolley-ball, entru calificarea a două echipe în categoria primă a campionatului districtual care începe la 7 Mai.

S'au înregistrat următoarele rezultate:

Sind. Sanitar—RATA: 2—0 (forfait).

Lic. Clasic—Sind. Textil II: 2—1.

Sind. Textil II—Sind. Sanitar: 2—1.

Lic. Clasic—RATA: 2—0 (forfait).

Sind c. Textil II—RATA: 2—0 (forfait).

Lic. Clasic—Sind. Sanitar: 2—0.

În urma acestor rezultate s'au calificat Sind. Textil II și Lic. Clasic.

Hand-ball

În deschidere la matchul divizionar de foot-ball CSU-Concordia s'a disputat un match de hand-ball între două reprezentative ale Clubului Sportiv Universitar.

A învins echipa primă cu 6—1 (3—1). A condus autoritar dl. Stie Popescu.

Campionatul districtual de foot-ball

În cadrul campionatului districtual de foot-ball s'au înregistrat următoarele rezultate:

CFR—Sind. Textil: 10—0 (3—0).

RATA—Sind. Textil: 7—0 (3—0).

Primul circuit motociclist de primăvară

Duminică dimineață a avut loc primul circuit moto-ciclist de primăvară, organizat de Sind. CFR în colaborare cu districtul de specialitate concursul moto-ciclist s'a desfășurat pe două categorii.

În prima categorie a concurat moto-ciclștii care au avut mașini cu capacitatea de 350 cmc, iar în categoria secundă cei a căror motociclete au avut capacitatea de 500 cmc.

În prima categorie a ieșit primul Chiriac Petru, care a parcurs distanța de 16 km. în 19'57"8.

Pe locul secund s'a clasat Itcu Vasile care a obținut timpul de 22'4,'.

În cea de a doua categorie a ieșit învingător muncitorul Petrone Teodor, cazangiu la Atelierele CFR Nicolina care a parcurs distanța de 30 km. în 30'42".

Locurile doi și trei au fost ocupate de Albu Aurel, și, respectiv Rotaru Gh, ambii dela Atelierele CFR Nicolina.

Organizarea concursului a fost ireproșabilă.

Peste zece mii de spectatori au urmărit primul circuit moto-ciclist de primăvară.

500 de participanți în cea de-a doua preliminară a Crossului „Să întâmpinăm 1 Mai"

Duminică dimineață s'au desfășurat în localitate crossuri separate pentru studenți și elevi, preliminarii la marele Cross „Să întâmpinăm ziua de 1 Mai". Au participat în total aproape 500 de tineri.

Iată dealtfel primii clasați în crossurile respective:

Studenți

FETE
1. Guragata Elena
2. Tartiel Valentina
3 Boca Georgeta

BAEȚI
1. Să bu Petru
2. Manj a Petru
3. Tudor Pascal

Elevi

FETE Cat. I-a
Maria M.
Galeă Eugenia
Miron Elena
Cat. II-a
Zugravu Maria
Trofin Antoaneta
Timofte Georgeta
BĂEȚI Cat. I-a
Păduraru Ion
Pascal Constantin
Uncescu Vasile.
Cat. II-a
Antonic Ion
Ambrozie Octavian
Vicovanu Alexandru.

De remarcat că la crossul rezervat studenților au participat și elevii meseriași ai Atelierelor C.F.R. Nicolina, care s'au clasat dealtfel pe primele trei locuri.

Mica Publicitate

PIERDUT buletinul populației pe numele Corneliu C. Pleșca str. Vulturi 16 Trg. Frumos. Îl declar nul.

PIERDUT 1) Livretul Militar. 2) Carnet de sindicat. 3) Mai multe chitanțe de impozit la Ad-ția Financiară Iași.

Acatrinei Constantin din Iași Bul. Tudor Vladimirescu No. 22 A.

PIERDUT livret militar ofițer de rezervă pe numele Mircea Crivăț str. Ștefan Gheorghe 6. Îl declar nul.

PIERDUT carnet CFR. clasa II-a pe numele Bucșă I. Mihai student. Îl declar nul.

PIERDUT carnet CFR. clasa II pe numele Onișoru Valeria studen. Îl declar nul.

La „Cartea Rusă"
se găsește
I. V. STALIN
1. Problemele Leninismului
2. Opere vol. I

Magazinul de Stat „Ciocanul"
anunță că în ziua de 12 crt. deschide o nouă secție de sticlărie și articole de menaj în str. GH. DIMITROV 149, și va fi asortată cu toate articolele din această branșă cu o reducere imortantă de prețuri

Filarmonica de Stat «Moldova»
Sala Teatrului Național
Vineri 15 Aprilie 1949 ora 20.30
Concert Simfonic
Dirijor Artur Zaharescu
Solist; Valentin Gheorghiu
Pianist, solist al Filarmonicei de Stat București
Program:
1. Beethoven: Uvertura Fidelio
2. Schumann: Concert în la minor pentru pian și orchestră. Solist Valentin Gheorghiu
3. Mussorgsky-Ravel: Tablouri dintr'o expoziție (în primă audiție)
Prețul locurilor: Lei 65, 55, 40, 25
Biletele la Agenția Thalia
Concertul începe la ora anunțată. Ușile se închid cu cinci minute înainte. După începere, intrarea în sală este oprită

MAGAZINUL DE STAT «CIOCANUL»
a deschis Secția de sticlărie și articole de menaj în str. Dr. Ghelerter No. 20 (peste drum de Halâ) cu care ocazie a pus în vânzare articole de sticlărie cu o importantă reducere de preț

In Editura C. G. M.
a apărut:
„Așa s'a născut și desvoltat întrecerea socialistă"
de TUDOR SAVIN
o carte în care se fixează condițiile în care au luat naștere întrecerile socialiste și modul cum acestea au devenit o metodă comunistă de construire a socialismului

Acțiunea pentru ridicarea nivelului de viață a țărănimii muncitoare

Urmare din pagina I-a

T., înseamnă a lupta efectiv pentru ridicarea și întărirea agriculturii"—a spus d. Lotar Rădăceanu. Și încă: „Sub conducerea Partidului, lupta clasei muncitoare și aliatului ei, țărănimea muncitoare, duce la limitarea tot mai mare a chiaburimii, duce la buna stare crescândă a țăranului muncitor, cu alte cuvinte la transformarea socialistă a agriculturii". Rolul salariaților agricoli în acest sens este de prim plan, așa cum a arătat și șeful delegației sindicatelor sovietice, prezentă la congresul dela București, care a spus: „În măreața operă de transformare a agriculturii, un rol important l-au îndeplinit Sindicatele muncitorilor din sovhozuri și din stațiunile de mașini și tractoare.

Iată deci, sub conducerea Partidului Muncitoresc Român, folosind adânca experiență a agriculturii sovietice, avem garanția că sindicatele de salariați agricoli își vor îndeplini cu succes sarcinile ce-i stau în față contribuind în chip activ la transformarea socialistă a agriculturii, singura cale de ridicare a nivelului de viață al țărănimii muncitoare, de lichidare a deosebirii dintre sat și oraș și bună stare a tuturor oamenilor muncii.

Dactilografia
(scrisul la mașină)
Se poate învăța de oricine, la orice vrâstă și cu oricâte clase de școală. Cursul durează între 15 zile și 3 luni. Se pot înscrie începătorii și avansații, zilnic între orele 9 și 13 la Cursul practic de Steno-Dactilografie din str. Muzeelor Nr. 9.

Instituțiile, întreprinderile și particularii care doresc să aibă prin bibliotecile lor tot ce apare nou în ideologie și literatură, se pot abona la
„Cartea Rusă"
Abonații vor primi apariițiile la adresa indicată

PIERDUT la Cooperativa „Solidaritatea" în ziua de 7 Aprilie una carteă tip C. pe trimestrul Aprilie-Ianuarie Nr. 515.143 pe numele Ciobanu Maria, elevă strada Pojarniciei 4.

Rog găsitorul s'o aducă, contrar o declar nulă.

conomii de 14,8 milioane ruble.

A venit momentul de a lărgi într'o oarecare măsură drepturile directorilor de întreprindere în organizarea formelor și sistemelor de salarizare, dându-le posibilitatea ca în cadrul fondurilor de salarii stabilite, să adopte formele cele mai potrivite de salarizare cu o eficacitate maximă pentru lărgirea autonomiei gestionare, pentru ridicarea productivității muncii și creșterea producției sociale.

Aplicarea principiului socialist de repartiție după munca prestată, utilizarea și desvoltarea factorului de cointeresare materială, împreună cu educarea unei noui atitudini față de muncă și desvoltarea stimulentelor sociale generale vor juca un rol colosal în creșterea forțelor de producție și în grăbirea procesului de trecere a țării sovietice spre comunism.

ULTIMELE ŞTIRI

Ratificarea tratatului de prietenie colaborare şi asistenţă mutuală între Bulgaria şi Cehoslovacia

SOFIA 12 (Rador). — Duminică au fost schimbate la Sofia, instrumentele de ratificare a tratatului de prietenie, colaborare şi asistenţă mutuală încheiat între Bulgaria şi Cehoslovacia în Aprilie trecut la Praga.

Protocolul privitor la schimbarea instrumentelor de ratificare a fost semnat de vice-preşedintele Consiliului de Miniştri şi Ministru al Afacerilor Externe al Bulgariei Vasile Kolarov şi Ministrul de Externe al Cehoslovaciei dr. Vladimir Clementis, în prezenţa primului ministru cehoslovac Antonin Zapotocki şi a ambasadorului Cehoslovaciei la Sofia, dr. Ladislav Simovic, a ambasadorului Bulgariei dr. Nelcio Nicolaev şi a unui număr de alte personalităţi bulgare şi cehoslovace.

Dr. Clementis a afirmat că este ferm convins că colaborarea cehoslovaco-bulgară nu va prezenta numai un mare avantaj pentru cele două Republici, dar şi o însemnată contribuţie la lupta lagărului socialismului şi păcii, în frunte cu Uniunea Sovietică.

Lucrările Consiliului de Securitate

Anglo americanii au încercat includerea Coreii de Sud în O. N. U.

Reprezentantul Uniunii Sovietice a demascat guvernul marionetă al Coreii în slujba imperialiştilor

NEW-YORK 12 (Rador)— In şedinţa Consiliului de securitate din 8 Aprilie s'au examinat cererile de primire în ONU ale Coreei de sud Nepalului, precum şi chestiunea admiterii ducatului Lichtenştein printre participanţii la jurisdicţia curţii de justiţie dela Haga.

In legătură cu cererea Coreei de sud de a fi admisă în ONU trebue amintit că „guvernul" marionetă din Coreea de sud a înaintat această cerere, la ordinele guvernului american, care încearcă să consolideze poziţia şubredă a regimului anti popular din Coreea de sud şi să-i dea o aparenţă de legalitate. In ciuda opoziţiei reprezentantului sovietic în Consiliul de Securitate, majoritatea anglo-americană a reuşit să obţină transferarea acestei cereri comitetului care se ocupă de primirea de noui membrii. Acest comitet a ascultat de ordinile date şi, a recomandat admiterea Coreei de sud în O. N. U.

In şedinţa din 8 Aprilie, reprezentantul URSS Malik, a arătat că actualul „guvern" din Coreea de sud a fost creiat prin falsificarea alegerilor din ordinul autorităţilor americane de ocupaţie.

Luând cuvântul, Austin, reprezentantul Statelor Unite nu a putut să justifice prezenţa trupelor americane în Coreea de sud decât prin faptul că guvernul marionetă din Coreea de sud ar fi „cerut" menţinerea lor.

Trecându-se la vot cererea Coreei de sud a fost respinsă, deoarece Uniunea Sovietică, unul din membrii permanenţi ai Consiliului de Securitate a votat împotriva ei.

Cererea Nepalului a fost înaintată comitetului care se ocupă cu primirea de noi membrii.

Luându-se în discuţie chestiunea elaborării condiţiilor în care ducatul Lichtenştein poate să intre în jurisdicţia curţii de justiţie dela Haga, reprezentantul sovietic s'a opus admiterii acestui ducat, întrucât nu este un stat suveran şi conform Chartei nu poate participa la asemenea lucrări. Consiliul a hotărît ce această chestiune să fie examinată de o comisie de experţi.

Cum vor fi dotate întreprinderile statului cu fonduri de rulment

— Instrucţiunile Ministerului de Finanţe —

BUCUREŞTI 12. — Prin deciziunea Consiliului de Miniştri, publicată în Buletinul oficial din 2 Aprilie, au fost aprobate proiectele planurilor pe trimestrul II al anului 1949, prezentate de Comisiunea de Stat a Planificării, desfăşurate pe ministere şi instituţiuni.

Concomitent cu stabilirea planurilor pe acest trimestru, ministerul Finanţelor a luat toate măsurile pentru realizarea unei cât mai bune gospodări financiare a întreprinderilor Statului.

In instructajul întocmit de ministerul de Finanţe privind proectul planului financiar pe trimestrul II, se arată că, dotarea întreprinderilor şi organizaţiilor economice ale Statului cu fonduri de rulment, trebue să asigure acestora o gospodărie chibzuită.

Gospodăria chibzuită va asigura întreprinderii iniţiativă, şi îndeplinirea Planului, precum şi conştientizarea şi respozabilitatea fiecărui membru al colectivului întreprinderii asupra sectorului muncii ce i s'a încredinţat.

Ţinând seamă de aceste principii, ministerul Finanţelor atrage atenţiunea că, la stabilirea fondului de rulment, întreprinderile trebue să studieze nevoile reale pentru a nu se imobiliza inutil rezerve.

Pentru a se fixa just fondurile de rulment, ministerul Finanţelor a stabilit pentru calculul necesităţilor normative care reprezintă, în fapt, nivelul planificat al rezervelor curente în mărfuri şi materiale într'o întreprindere, exprimat în bani, cum şi numărul de zile pentru care se calculează nevoia de fonduri.

„Cetăţenii sovietici duc o viaţă mai fericită decât oamenii muncii din oricare altă ţară"

Corcetările unui australian care a vizitat URSS

SYDNEY 12. (Rador) — Duminică a avut loc la Sydney un meeting organizat de asociaţia de prietenie sovieto-australiană, la care au participat peste 6000 persoane.

Luând cuvântul, preşedintele casei de prietenie sovieto-australiană din Melbourne, John Rozgers, a împărtăşit asistenţei impresiile sale din călătoria făcută în Uniunea Sovietică. El a declarat că „cetăţenii sovietici duc o viaţă mai fericită cu un nivel cultural mai ridicat decât oamenii muncii din ori care altă ţară din lume".

Rogers a adăugat „cetăcenii sovietici simt cu adevărat că ei sunt reprezentaţi de guvern şi că guvernul munceşte pentru binele lor.

In încheiere Rogers a arătat însemnătatea prieteniei cu Uniunea Sovietică, care uneşte în jurul ei forţele mereu crescânde ale păcii.

Delegaţia sovietică la Congresul Mondial al Partizanilor Păcii

MOSCOVA 12 (Rador). — Organizaţiunile din Uniunea Sovietică care au sprijinit apelul pentru convocarea Congresului Mondial al partizanilor păcii au hotărît să trimiată delegaţi la acest Congres.

Delegaţia sovietică va cuprinde pe: Volgin, vicepreşedintele Academiei de Ştiinţe a URSS, academicianul Nesmeianov, preşedintele Academiei de Ştiinţe a Republicii Ucrainene, academician Palladin, preşedintele Academiei de Ştiinţe din Georgia, academician Muskelişvili, academician Nescianicov, preşedintele Academiei de Ştiinţe medicale al URSS, academician Anicikov, academician Grekov, membrii corespondenţi ai Academiei de Ştiinţe a URSS, scriitorii Fedoseev, Kocina, Fadeev, Ehrenburg, Simonov, Vasilievskaia, Korneiciuc, Zarian, Turmuzade, Bramimov preşedintele Academiei de arte şi artist al poporului, Gherasimov regisor de filme şi artist, Alexandrov regisor, compozitorul Şostakovici, maestrul de balet al ans mblului de stat pentru dansuri populare al URSS Igor Moiseiev, artista poporului Koraya, directorul teatrului de dramă din Kiew Ignat Yusa, artista poporului Davidova, artistul poporului Cerkasov, baletistul teatrului de operă şi balet, al Republicii Letone Krampe, preşedinta Comitetului Antifascist al femeilor sovietice Popova, şefa unei echipe de tractoriste şi eroină a muncii socialiste Angelica Cosmodemianskaia, mamă a doi eroi ai Uniunii Sovietice, campioana mondială de patinaj Isakova, redactoarea şef a revistei medicale „Meditilski Rabotnik", Cozentzeva, profesor emerit al RSFSR, Soloviev, muncitorul metalurgist din Zlaynst, Amosov, secretarul Consiliului Central al Uniunii Muncitorilor din industria minelor de cărbuni, Selakin, membrii comitetului slav al URSS: Fedorov, de două ori erou al Uniunii Sovietice şi Baranov, eroul Uniunii Sovietice, Maresiev, conducătorul de combaine, eroul muncii socialis e Bolco, şeful gării Kursk erou al muncii socia iste Subin, conferenţiarii dela Institutele superioare de pedagogie Porosin şi Andreiev, secretara Comitetului regional al Uniunii muncitorilor textilişti din regiunea Ivanovo Boitzova, membrele Comitetului Antifascist al Femeilor Sovietice, Gagarina, Asianova şi Bazanova, preşedintele Comitetului antifascist al tineretului sovietic Kocemacov, funcţionar superior dela cooperativele de consum din URSS: Kiimov şi Nellis.

Telegrama Comitetului

Pentru apărarea păcii din R. P. R. adresată Comitetului de pregătire a Congresului Mondial al Partizanilor Păcii

Comitetul pentru apărarea păcii din ţara noastră a trimis ieri următoarea telegramă:

COMITETULUI DE PREGĂTIRE A CONGRESULUI MONDIAL AL PARTIZANILOR PACII

PARIS

Cu regret vă încunoştiinţăm că ne-a fost imposibil să răspundem până acum invitaţiei Dvs. de a trimite delegaţi la Comitetul de pregătire a Congresului, întrucât delegaţii desemnaţi de noi, profesor univ. Alexandru Graur membru corespondent al Academiei R.P.R. şi Emilia Bunaciu, membră a Executivei U.F.D.R., nu au primit încă viza franceză, ceruţă de noi la 2 Aprilie a. c. Totodată vă înştiinţăm că drept răspuns la cererea de a acorda viza celor 40 de delegaţi desemnaţi de organizaţiile şi instituţiile din R. P. R. aderente la Congres, Legaţia Franţei ne-a adus la cunoştinţă că nu va acorda viza decât la 8 delegaţi.

Astfel se urmăreşte împiedicarea reprezentanţilor a peste 7 milioane de oameni ai muncii manuale şi intelectuale, academicieni, scriitori, artişti, activişti ai sindicatelor, ai mişcării democrete a femeilor, ai tineretului, ai ţărănimii muncitoare, de a participa la Congresul Mondial al Partizanilor Păcii din Paris, puternică manifestare a voinţei de pace a popoarelor din din întreaga lume.

COMITETUL PENTRU APARAREA PACII DIN REPUBLICA POPULARA ROMANA

Primul Congres al tineretului democrat din China

PEKING 12 (Rador). — Postul de radio China liberă a anunţat că Duminică s'a deschis la Peking primul congres al tineretului democrat chinez.

In mesagiul adresat Congresului, Comitetul Central al Partidului Comunist din China arată că unitatea tuturor tinerilor muncitori, precum şi educarea tineretului în spiritul marxism-leninismului constitue principalele sarcini ale organizaţiilor de tineret.

Pactul Atlanticului urmăreşte reînarmarea Germaniei

— Lucrările conferinţei Naţionale a Partidului Comunist Francez —

PARIS 12 (Rador). — Duminică s'a deschis conferinţa naţională a Partidului Comunist Francez, în clădirea primăriei din Montreuil.

In prezidiul activ au fost aleşi printre alţii: Maurice Thorez, Jaques Duclos, Léon Mauvais, Bienoit Franchon, Jinette Vermeersch, André Marty, Charles Tillon, François Billonx, Etienne Fajon, Arthur Armette, Gaston Tenmaussian, Waldek Rochet şi Laurent Cassanova.

Léon Mauvais, secretar al Partidului Comunist Francez, a dat citire unui raport, în care a anunţat rezultatele alegerilor cantonale, arătând că Partidul Comunist a ieşit primul în aceste alegeri.

Totuşi—a spus el—numărul locurilor de consilieri generali comunişti a fost mult redus din cauza legii electorale nejuste.

Vorbind despre problemele păcii Léon Mauvais a caracterizat tratatul Atlanticului ca un pact agresiv, având printre altele scopul de a reînarma Germania. Raportul a apelat la delegaţii conferinţei să depună eforturi pentru a-i uni pe toţi Francezii în lupta pentru pace.

„Nu vom lua niciodată arma în mână pentru interesele milionarilor americani"

a declarat Palme Dutt preşedintele Comitetului Executiv al Partidului Comunist din Anglia

LONDRA 12 (Rador)—Duminică a avut loc la Londra, la Trafalgar Square, un mare meeting pentru apărarea păcii şi împotriva tratatului Atlanticului de Nord.

La acest meeting a luat cuvântul preşedintele Comitetului Executiv al Partidului Comunist din Anglia Palme Dutt.

Palme Dutt a declarat că semnarea tratatului Atlanticului de către guvern, nu angajează cu nimic clasa muncitoare engleză care se va opune cu toate forţele încercărilor de a deslănţui un război împotriva Uniunii Sovietice. „Noi nu vom lua niciodată arma în mână a declarat Palme Dutt pentru interesele milionarilor americani, împotriva Uniunii Sovietice".

In încheiere, după ce a cerut deputaţilor să voteze împotriva ratificării tratatului Atlanticului, Palme Dutte a adresat un apel pentru sprijinirea Congresului Mondial al partizanilor păcii.

Deputatul comunist Piratin, urmând la tribună, a amintit că din 1945 au fost omorâţi în diferite războaie 350.000 oameni, ceeace depăşeşte numărul morţilor în întreg imperiul britanic în cursul celui de al doilea război mondial.

Armatele de mercenari ale puterilor imperialiste a spus Piratin se află în Grecia, China, Indonesia, Indochina şi Orientul mijlociu, în timp ce nici un soldat sovietic nu participă la vreunul din aceste războaie, care sunt duse împotriva popoarelor care luptă pentru libertate.

Văduvele din Iaşi care trebue să-şi ridice titlurile de pensie dela Biroul Juridic I.O.V.R.

Tabelul de văduve ce trebue să se prezinte de urgenţă la Br. Juridic IOVR pentru ridicarea titlurilor de pensie şi atestate. In caz de neprezentare vor pierde drepturile de pensie.

Alter Pesa Cucu 23, Zeilic Mariam Armeana 2, Strauch Beniamin şi Strauch Tizia Sărărie 197, Tauba şi Spşa Lupu Bădărău 1, Zaharia Tauba Gh. Dimitrov 144, Bercovici Mali Fund. Dancinescu 4, Sacaglu Moscovici Mina Păaurari 13, Leibovici Debora Sf. Andrei 79 bis., Polingher Lazăr zis Luis şi Ana Sihi 2, Leizerovici Haia Beila Pacurari 157, Abramovici Ana şi Saie, Gh. Dimitrov 61, Adler Dvoira, Sadoveanu, 6, Leibovici Feiga, Tataraşi 68, Abramovici Zilda, Sadoveanu, 11, A. Moasei Clara, Ipsilante 38, Ghidale Seindla Pantilimon, 5, Goldşmit Malca, Mărzescu, 32, Goldbergher Sura, Vasile Lupu, 107, Herlin Haia Feiga, Pantilimon 29, Solomon Basia Meha, Profesor Paul 19, Iancu Ana, Ageduc 33, Haim Mariem, Cucu 13, Meier Haim şi Dixa, Armeană 12, Grimberg Haia, M-şal Malinovschi 4, Şaraga Zeta Bălţi 1, Cohn Freida Elena Doamna 13, Uiner Sosa Sărărie 31, Leibu Sofia Armeana 21, Pincu Ester Mirla Smârdan 23, Solomon Ruhla Oriescu 10, Şapira Malca Vasile Conta 22, Schvartz Haia Gh. Dimitrov 157, Aronovici Rizla Cucu 10, Moise Perla Ţuţora 38, Braunştein Corna Stoica 4, Aron Golda Smârdan 70, Iţicovici Freida Cuza Voda 50, Abramovici Uşer şi Pincu, Sft. Teodor. 43, Sfartz Herman, Ştefan cel Mare 21, Vaisfeld Malca, Panti imon. 23, Lupovici Adela, Gh. Dimitrov, 88, Vaistoc Haia Pesa, Vas le Lupu, 97, Rion Sura Lela, Ghica Voda, 50, Sfartznaider Carolina, Gh. Dimitrov, 90, Stainberg Bella Stroiescu 12, Rapaport Brana Hana, Gh. Dimitrov, 103 Rotman Sura, V. Stroescu, 12, Moror Bela, Aurel Vlaicu, 10, Picher Nahama, Procopie, 8, Blumenfeld Frida, Horia. 11, Vatavu Maria, Profesor Paul 15, Segal Ida Moise Vite strada Cucu 39, Marcu Şmil Her zis Moscovici Sft. Andrei 77, Bercovici Dvoira Ana Cucu 53, Meier Raşela Başota 3, Osie Şmil şi Bima Vexler Iie Pintilie 53, Goldfin Pesa Ştefan cel Mare 11, Malca Marcu Dimitrov 41, Glikman Idesa M. Eminescu 15, Vitner Reizla Elena Doamna 62, Şmilovici Hoia Cucu 1, Meir Segal Sura Gh. Dimitrov 96, Fogăneanu Estera Cuza-Voda 11,

Mari manifestaţii pentru pace în Olanda

HAGA 12 (Rador). — In numeroase oraşe olandeze au avut loc recent numeroase meetinguri la care s'au strigat lozinci ca „Jos cu instigatorii la război!", „Olanda nu mai vrea război!", „Olanda nu recunoaşte tratatul Atlantic!"

La 9 Aprilie a avut loc la Haga o demonstraţie a femeilor. Manifestând pe străzile oraşului, femeile au purtat pancarte pe care se putea citi: „Nu vrem război!", „nu ne vom da copii pentru realizarea planurilor aţâţătorilor la război!", „pentru pace în lume".

Nemulţumirea faţă de politica Statelor Unite şi faţă de planul Marshall a fost exprimată nu numai de presa progresistă dar şi de presa olandeză de dreapta.

Ştiri externe

MOSCOVA 11 (Rador)— Titlul de campion de şah al colhozurilor din RSFSR a fost câştigat de Nicolai Borisenkov, care a învins în matchul final pe Grigori Juraviev.

*

WASHINGTON 12 (Rador). — Reuter anunţă că muncitorii tipografi dela numeroase ziare din Washington au declarat Luni grevă, în urma refuzului patronilor de a satisface revendicările cu privire la salarii.

*

LONDRA 12 (Rador).— In Consiliul sindical din oraşul Harcow au fost aleşi 12 candidaţi comunişti.

Rezultatul general al acestor alegeri dovedeşte înfrângerea completă a reprezentanţilor sindicatelor de dreapta.

BIBLIOTECA UNIVERSITĂȚII IAȘI

ANUL 41 Nr. 781

ABONAMENTE

Lei 360 : : : : : : : 3 luni
„ 5.000 Intreprinderi, autorități pe un an

Atelierele tipografice
AȘI, Str. ȘTEFAN CEL MARE 50-52

4 Pagini 4 Lei

OPINIA

ZIAR POPULAR COTIDIAN

Joi 14 Aprilie 1949

Redacția
IAȘI, STR. ȘTEFAN cel MARE Nr. 52
Administrația
IAȘI, STR. CUZA VODA Nr. 50

TELEFOANE:
Redacția: Nr. 1209, „ 1210
Administrația: „ 2042
Serv. de noapte: „ 1618

Gospodării agricole de Stat care au depășit planurile de cultură din perioada întâia

La Gospodăriile Agricole de Stat din județul Iași munca se desfășoară cu intensitate.

Cu toate că s'au întâmpinat unele greutăți, datorită faptului că planurile de cultură inițiale au fost ulterior modificate prin încorporarea noilor terenuri provenite din fostele exploatări moșierești, salariații G. A. S. din județul Iași și-au înzecit eforturile pentru a îndeplini munca în cele mai bune condițiuni.

Gospodăria Agricolă Păcurari a depășit însămânțarea programată pentru grâu, însămânțându-se cu 14 ha. peste plan.

La G.A.S. Spinoasa (comuna Erbiceni) deși nou creiată, s'au dobândit succese, depășindu-se cu 3 ha. planul de grâu și cu 2 ha. la floarea soarelui.

Un exemplu stăruitor de muncă organizată l-a dat unitatea Budești, deasemeni nou înființată.

Acolo s'a imprimat un ritm nou de lucru, însămânțându-se 10 ha. floarea soarelui peste plan.

G.A.S. Cristești și Andrieșeni se plasează ceva mai în urmă. Și la aceste unități munca trebue intensificată pentru a duce lucrul la bun sfârșit.

Dela sfârșitul săptămâni trecute, toate unitățile G.A.S. din județul Iași însămânțează plante din perioada doua.

Pentru realizarea lozincilor: „1000 metri pânză pe lună de război pe schimb" „800 fire nividite de om pe oră"

Cum își îndeplinesc angajamentele în cinstea zilei de 1 Mai muncitorii dela fabrica Țesătura

Puțini sunt acei muncitori dela fabrica Țesătura, care să nu se fi avântat în întreceri socialiste, care să nu-și fi luat angajamente concrete în cinstea zilei de 1 Mai. Cu toții, ca unul singur, muncitori, muncitoare și tehnicieni, au răspuns cu entuziasm chemării lansate de ceferiștii dela Grivița-Roșie.

„Noi ca și voi — au arătat textiliștii în scrisoarea adresată celor dela Grivița-Roșie — suntem conștienți de însemnătatea sarcinilor trasate de Partidul nostru pentru îndeplinirea Planului de Stat.

Și de atunci, toată fabrica este în fierbere! Preocuparea centrală a tuturor este acum, realizarea lozincilor *„In fiecare lună, 1000 metri pânză de război pe schimb"* și *„Cel puțin 800 fire nividite de om pe oră"* precum și îmbunătățirea calitativă a produselor. Sub aceste două lozinci au fost chemate în întrecere toate fabricile de țesătorie din țară, ieșenii arătându-se hotărâți să le și depășească.

•

In acest sens, sub îndrumarea organizației de Partid, comitetul sindical a întărit munca de agitație pe secții și urmărește cu o deosebită atenție toate fazele procesului de producție, intervenind imediat acolo unde se observă o deficiență în muncă. Astfel, datorită permanentului control și înlăturării unor elemente necorespunzătoare, în secția de apret, munca s'a îmbunătățit simțitor, iar sulurile cu fir bine apretat, asigură țesătorilor, ridicarea productivității muncii. Asaltul cel mare se dă însă în secția de nividit, unde toate muncitoarele se află antrenate în întrecere pentru depășirea lozinclei „800 fire nividite pe oră".

Doar humitul surd al războaelor de țesut din sala alăturată turbură liniștea care domnește în secție. A dispărut forfoteala și discuțiile inutile care înainte vreme animau sala de nividit. Priviri care urmăresc cu atenție lucrul și mâini care se mișcă cu o iuțeală și agilitate ce impresionează — acestea sunt aspectele ce pot fi remarcate.

In luptă încordată pentru transpunerea în viață a lozincii secției lor, nividitoarele se străduesc neîncetat, unele din ele reușind chiar să o și depășească. Așa, de pildă, Crețu Elisabeta care în 6 Aprilie deabia atingea norma de 600 fire pe oră, a nividit în ziua când și-a luat angajamentul, 740 fire pe oră, iar în 8 Aprilie a realizat 873 fire pe oră. In ziua de 9 Aprilie, Crețu Elisabeta a depășit lozinca numai cu 50 de fire, în timp ce Gălățeanu Maria și Niță Angela în cadrul întrecerii au atins câte 909 fire nividite pe oră. Demn de relevat, este deasemeni faptul că unele nividitoare care înainte — deși munceau din greu — reușesc să înregistreze depășiri de norme, întrecând chiar pe unii muncitori fruntași. Spre exemplu, Pește Ana, care înainte era socotită una din cele mai slabe muncitoare și criticată în ședințele de producție, a realizat în 9 Aprilie 780 fire nividite pe oră.

Faptul că unii muncitori codași dela „Țesătura" au început să se ridice, să producă mai mult și mai bine, nu constitue o taină și-și are explicația sa. Pe prim plan stă faptul că munca de agitație este dusă cu răbdare și perseverență. In al doilea rând, în unele secții, din inițiativa maiștrilor, au loc schimburi de experiență în cadrul cărora muncitorii fruntași expun și învață pe cei rămași în urmă, metodele practice folosite de ei în muncă. Un alt factor care contribue la ridicarea productivității muncii, deci și la sporirea

L. SILVESTRU

(Continuare în pagina 3-a)

PRIMA ȘEDINȚA de lucru a Comitetelor Provizorii ale Sfaturilor Populare la Iași

In ziua de 11 Aprilie a. c. a avut loc ședința de lucru a Comitetului Provizoriu al Sfatului Popular, al Comunei Urbane Iași.

S'a hotărît darea a două decizii privitoare la formarea Comisiilor de încadrare a personalului Comitetului Provizoriu al Sfatului Popular al Comunei Urbane Iași, și o Comisiei de Inventariere a tuturor resoartelor, care intră în competința Comitetului Provizpriu al Comunei Urbane Iași, asimilată cu Județul.

Tot în acea zi, a avut loc o ședință de lucru a Comitetului Provizoriu al Sfatului Popular al Județului Iași.

S'au trasat sarcini nominale în vederea constituirii Comisiilor de încadrare și inventariere.

S'a mai format o Comisie pentru selecționarea cadrelor necesare Comitetelor Provizorii ale Sfaturilor Populare, ale Plășilor și comunei urbane Tg. Frumos.

S'au dat decizii pentru delegațiile respective.

Din sarcinile comitetelor provizorii ale Sfaturilor Populare

Comitetele provizorii ale Sfaturilor Populare instalate, având în sarcina lor rezolvarea întregului complex de probleme de ordin economic, social, cultural și politic pe care viața județului și orașului nostru le ridică, au datoria de a-și desfășura activitatea pe linia îndeplinirii prevederilor primului nostru Plan de Stat.

Trebue, deaceea, acordată o atenție deosebită campaniei însămânțărilor, datoria comitetelor provizorii fiind aceea de a coordona muncile agricole, mobilizând țărănimea muncitoare în lupta pentru însămânțarea ultimului petec de pământ, organizând într'ajutorarea dintre țărani muncitori, demascând și zădărnicind manevrele sabotoare ale chiaburimii, a căror poziții trebue limitate din ce în ce mai mult.

Trebue acordată o atenție deosebită creerii și lărgirii ludustriilor auxiliare prevăzute de Planul atura, lărgirea secțiilor C.A.M., crearea unui laboator farmaceutic), valorificării și exploatării bogățiilor și resurselor naturale ale județului nostru.

Comitetele provizorii trebue să intensifice munca de ridicare a nivelului cultural și politic al maselor, îndrumând activitatea căminelor culturale și ale ateneelor populare, intensificând acțiunea de alfabetizare, lămurind populația muncitoare asupra problemelor politice pe care construcția socialismului le ridică, contribuind în mod activ la întărirea prieteniei dintre naționalitățile conlocuitoare, prin combaterea necruțătoare a șovinismului de orice nuanță.

In sarcina comitetelor provizorii este deasemeni obligația de a sprijini în mod activ campaniile sanitare, aportul lor la îmbunătățirea situației sanitare.

Problemele de ordin edilitar trebue să constitue deasemeni o preocupare centrală a comitetelor, de justa lor rezolvare depinzând, în parte, și soluționarea unor probleme economice.

Toate aceste sarcini impun o ascuțită vigilență de clasă, o strânsă legătură cu masele muncitoare, o muncă intensă pe teren.

Dată fiind capacitatea de muncă, experiența gospodărească, elanul și simțul de răspundere al celor ce compun comitetele provizorii ale Sfaturilor Populare, suntem siguri, că ei vor face față sarcinelor ce le revin din noile atribuții.

I. L.

Dela 3 ha. la 30 ha., două case, vite și unelte

Viața de exploatator a chiaburului Vasile Boureanu din Popricani

Cum au fost jefuiți de pământ țăranul muncitor M. Roșu, orfanul Roșcanu și alții

Nu numai în părțile Popricanilor, dar chiar în toată plasa Copou nu s'a pomenit șiret și viclean ca Vasile C. Boureanu, chiabur mare în comuna Popricani.

Au trecut peste 20 ani de când Boureanu, pe atunci sărac că umbla cu straie peticite, își plănuia gândurile cum să facă să strângă avere cât de mare, fără muncă, fără trudă.

S'a dat bine mai întâi cu „oamenii liberalilor" din comună. Vorbea pe la adunări, că era bun de gură.

Făcea propagandă demagogică

și minciunoasă precum că liberalii poartă...grija națiunii și alte teorii de felul acesta. Cei mulți și obidiți, mulțimea sărăcită și necăjită lucra trudnic pe ogor, ba mai slugărea și la moșieri că din recolta de pe pământul lor deabia își puteau ține sufletele.

Boureanu în timpul acesta începuse a fi cunoscut de boerii dela Iași. Prinsese a veni mereu la târg și la întoarcere era foarte vesel. „Boerii" se arătaseră „atenți" cu dânsul.

Intr'un rând, țăranii muncitori din sat au aflat că Boureanu își cumpărase trei hectare de pământ.

Strânsese omul ceva bani, că vorbele sale deșănțate rostite la adunări erau plătite de aceia care au asuprit și oprimat ani de zile poporul muncitor

M. ADMAR

(Continuare în pag. 2-a)

Problemele salubrității

Este necesară o temeinică acțiune a cetățenilor pentru curățirea și înfrumusețarea orașului nostru

S'a desprimăvărat de-a binelea, și cu toate că paltoanele nu au fost încă părăsite, preocupările specifice ale anotimpului care înseamnă desmorțirea, și începerea cu puteri proaspete a unei noui activități, sunt în plină desfășurare. Ziarul nostru oglindește în fiecare zi intensa activitate care se duce pe ogoare, angajamentele și realizările tractoriștilor, elanul țărănimii muncitoare care în urma lichidării moșierimii a pornit la lucru cu un nou și sporit avânt, zădărnicind planurile chiaburești.

Dar primăvara nu a venit numai pe ogoare.

Orașele și târgurile au primit deasemenea mângâierea unei atmosferi mai calde luminată de razele soarelui care deșteaptă noi imboldiri la muncă.

In orașul nostru

La Iași lumina primăverii a descoperit iarăși răni și aspecte care cer intervenția imediată pentru înlăturarea lor. Mai sunt case supuse dărâmării, cu interioare infectate de murdării și gunoaie, maldăre de gunoaie pe la mahalale, locuri virane, grădini, parcuri ce trebuesc curățate, cultivate, înfrumusețate.

Apoi însăși aspectul exterior al gospodăriilor, curțile particulare, trebuesc îngrijite, însănătoșite.

Problema are două aspecte: unul de salubritate, altul estetic. Ambele se întrepătrund fiind de cea mai mare importanță pentru viața populației muncitoare.

Inițiativa cetățenilor

In mare, acțiunea va fi dusă la îndeplinire cu sprijinul autorităților comunale, însă ea trebue să mobilizeze spiritul de răspundere civică și contribuția efectivă a populației muncitoare.

In cursul verii trecute, prinzând o serie de aspecte din viața nouă a cartierelor orașului, „Opinia" a relevat inițiativa pornită de jos, din mase, care a dus la transformarea aspectelor triste ale străzilor și hudițelor

(Continuare în pag. III-a)

Manifestația pentru pace din sala Phoenix

Luni după amiază a avut loc în sala cinematografului Phoenix o impunătoare manifestație pentru pace, prilejuită de sărbătorirea zilei internaționale a foștilor deportați și deținuți politici antifasciști.

Adunarea a fost prezidată de dl. C. Surugiu.

Dl. prof. N. Petrovici a făcut un istoric al evenimentelor ce au dus la întinderea fascismului în Europa și a scos în evidență rolul de frunte al comuniștilor în rezistența eroică a popoarelor în fața bestialității fasciste, iar dl. C. Surugiu a chemat întreaga populație să devină — în cadrul ascuțirii luptei între lagărul democratic și antiimperialist — un factor activ al luptei pentru pace.

Rolul medicului de întreprindere

Numeroase sunt problemele care se pun în fața unui medic dintr'o întreprindere.

Căci el este acela care trebuie să asigure asistența medicală, să cunoască problemele din fabrică, să trăiască viața întreprinderii.

In trecut, un medic de întreprindere — în rarele ocazii când exista — venea să consulte, la ore fixe, odată sau de două ori pe săptămână.

Fără a cunoaște cel puțin la ce lucrează muncitorul pe care îl consulta grăbit, scria o rețetă sau plictisit dădea un sfat.

Acolo unde exista un medic, de cele mai multe ori acesta era rudă bună a patronului sau prieteni de casă numiți la aceste posturi numai și numai pentru remunerație, ca o unealtă servilă a patronului.

Astăzi, medicul de întreprindere nu mai este un om rupt de massa celor ce muncesc.

El trebuie să se identifice cu năzuințele muncitorimii, să cunoască pe fiecare om din fabrică, să trăiască alături de muncitori viața întreprinderii.

El trebue să colaboreze activ cu comisia de asigurări sociale, să-și

(Continuare în pag. 2-a)

Sarcinile psihologiei sovietice în lumina rezultatelor sesiunii Academiei de Științe Agricole din U. R. S. S.

de A. N. Leontiev

Rezultatele sesiunii Academiei de Științe Agricole din URSS sunt de cea mai mare importanță, nu numai pentru biologie, ci și pentru celelalte discipline științifice. Ele au dovedit în primul rând necesitatea de a respecta cel mai important principiu al științei sovietice, caracterul ei partinic, lupta pentru desvoltarea gândirii marxiste, creatoare în toate domeniile cunoașterii și atitudinea cea mai hotărîtă împotriva teoriilor burghezo - reacționare a idealismului și agnosticismului sub toate formele lor.

Deși psihologia nu intră în sistemul științelor biologice, ea este totuși strâns legată de fiziologia activității nervoase superioare și cu teoriile asupra evoluției speciilor de animale. Psihologia omului atinge nemijlocit și problema eredității.

Concepția metafizică asupra naturii evoluției însușirilor moștenite ale organismelor vii, a constituit o piedică serioasă în elaborarea și deslegarea unui șir de probleme zoo-psihologice, în speță a problemei instinctelor. Charles Darwin, subliniind importanța instinctului în viața speciei, a precizat că pentru înțelegerea evoluției sale, trebue să admitem moștenirea acelor modificări create de condițiile noui de viață. Problema transmiterii ereditare a însușirilor dobândite, este capitală pentru a înțelege evoluția comportării și formelor sub care se reflectă mediul înconjurător în viața animalelor.

Epurarea zoo - psihologiei de concepțiile morganiste și rezolvarea problemelor ei în lumina darwinismului sovietic creator, este în acest domeniu una din problemele cele mai importante. O altă chestiune, deosebit de importantă și complexă, este aceea a eredității în psihologia omului și mai cu seamă în psihologia infantilă. In ultimii ani, psihologia sovietică a găsit calea justă de cercetare a problemei eredității, subliniind rolul decisiv al educației în formarea personalității individului. Printre lucrările noui în acest domeniu, merită să fie menționate cercetările lui B. M. Teplov, în problema aptitudinilor înăscute și a desvoltării capacităților copilului. In aceste lucrări se subliniază ideia absolut justă, că numai particularitățile anatomico-fiziologice ale organismului pot fi înăscute, particularități care nu determină direct capacitățile individului, ele formându-se numai în procesul de desvoltare al activității fiziologice, în funcție de condițiile obiective care fac posibilă această activitate.

Se înțelege că nici într'un caz nu poate fi vorba despre o transpunere mecanică în psihologia omului a teoriilor eredității, așa cum se manifestă ele la plante și animale. Aceasta nu înseamnă însă că psihologia poate să ocolească problema aptitudinilor individului. Dimpotrivă, în fața psihologiei, se pune tocmai acum sarcina urgentă ce a găsi soluția teoretică a acestor probleme.

Triumful darwinismului sovietic, a cărui strălucită expresie este concepția miciuriniană, înseamnă totodată triumful concepției materia-

(Continuare în pag. 2-a)

(Continuare în pag. 2-a)

Constituirea comitetelor de conducere a subfilialelor ARLUS din oraş

Cuvântarea d-lui prof. Armand Popper, din Consiliul de Conducere

Duminică dimineaţă a avut loc în sala festivă a Filialei ARLUS Iaşi şedinţa de constituire a comitetelor subfilialelor orăşeneşti.

D-na partea Consiliului de Conducere a participat d. prof. univ. Armand Popper.

Şedinţa a fost deschisă de d. Octav Iliescu, secretarul Filialei, care a insistat asupra rolului ARLUS-ului în construirea socialismului în R. P. R.

Având în vedere importanţa pe care o prezintă ARLUS-ul în actualul moment istoric, s'a impus ca o necesitate adoptarea unei noui scheme organizatorice, care să permită atragerea şi activizarea unui număr cât mai mare de cetăţeni.

Vom munci de azi înainte, a încheiat d-sa — sub directa îndrumare, conducere şi cu sprijinul larg al Organizaţiei judeţene P.M.R. fapt ce ne va permite să ne intensificăm activitatea şi să răspândim în sânul masselor, bogata experienţă sovietică.

După expunerea secretarului Filialei, a avut loc instructajul pe resoarte, cu care prilej responsabilii culturali, organizatorici şi financiari, au primit sarcici şi instrucţiuni privitoare la modul în care să-şi ducă munca.

Noii responsabili au cerut apoi lămuriri şi şi-au luat angajamente concrete.

A luat apoi cuvântul d. Armand Popper, din partea Consiliului de conducere.

„Dumneavoastră, noii conducători ai subfilialelor A.R.L.U.S — sunteţi oameni care vă bucuraţi de încrederea masselor şi a Partidului Muncitoresc Român.

In acest fapt îşi are rădăcina convingerea noastră că munca arlusistă din Filiala Iaşi va face o cotitură care va duce la o înflorire grabnică pe toate tărâmurile de activitate".

D-sa şi-a încheiat cuvântarea, urând noilor comitete ale subfilialelor din oraş, spor în munca nobilă în care s'au angajat.

PUNCTE

Programul concertului

Concertul simfonic de Vineri seara dirijat de dl. Artur Zahăreanu, are următorul program: Uvertura Fidelio de Beethoven, Concertul în la minor pentru pian şi orchestră de Schuman, (solist: Valentin Gheorghiu) şi Tablouri dintr'o expoziţie, de Mussorgski-Ravel.

„Othello" la Cluj

La Teatrul Naţional din Cluj a avut loc premiera piesei lui Shakespeare „Othello", în direcţia de scenă a d-nei Marieta Sadova. Spectacolul clujan a dovedit, cum spune o cronică teatrală, că e posibilă apropierea de dramaturgia clasică fără a o denatura, privind-o cu un discernământ critic bazat pe o justă orientare ideologică".

Şi la Iaşi

La Iaşi, premiera aceleiaşi piese are loc mâine seara. Direcţia de scenă: dl. I. Ligeti.

Teatrul din Sibiu

Teatrul de Stat din Sibiu a organizat un turneu în cadrul căreia se va juca o piesă pentru copii „Căsuţa din câmpie" şi „Gaiţele" de Al. Kiriţescu. In distribuţia acestei piese întâlnim pe Sabina Mureşatescu, Erastia Peretz, Mand Mary şi pe ieşeanul C. Stănescu „Gaiţele" s'a jucat anul trecut şi la Iaşi în regia d-lui I. R. Matache.

Filiala A.R.L.U.S.

a amenajat o vitrină Mănciurin, în care sunt expuse ilustraţii ce oglindesc rodnicele realizări ale marelui savant sovietic.

Deasemeni

Filiala a împrospătat cele două vitrine cu caricaturi din maeştrii sovietici, arme ascuţite în lupta împotriva instigatorilor de război.

Concerte pentru muncitorii care lucrează în schimburi de noapte

Colectivul artiştilor amatori dela palatul textiliştilor din Taşkent, a luat iniţiativa să organizeze concerte pentru muncitorii care lucrează în schimburi de noapte, direct în ateliere, în timpul pauzei.

Primele concerte ale colectivului de amatori au fost date la fabrica textilă „Stalin". Concertul a fost ascultat cu mult interes de mai mult de 200 de muncitori.

In Uniunea Sovietică operele lui Gorki au fost tipărite în 48 milioane exemplare

Operele unuia din cei mai iubiţi scriitori sovietici, Maxim Gorki, se tipăresc în Uniunea Sovietică în zeci de milioane de exemplare.

După datele „Palatului Unional al Cărţii", în anii Puterii Sovietice, tirajul operelor marelui scriitor, a atins 48 milioane exemplare. Romanul care a înregistrat cel mai mare număr de ediţii a fost „Mama" fiind tipărit în 118 ediţii, în 2 milioane 287.000 exemplare. „Copilăria mea" s'a tipărit în 91 de ediţii, cu un tiraj de 2.287,000 exemplare, „Universităţile mele" în 66 de ediţii în 25 de limbi.

Cărţile lui Gorki au fost traduse în 68 de limbi ale popoarelor Uniunii Sovietice, printre altele şi în limbile popoarelor care nu au avut alfabet propriu înainte de Marea Revoluţie din Octombrie.

Repertoriul teatrelor din Moscova, discutat de muncitorii capitalei sovietice

La Casa Centrală a muncitorilor artei a avut loc prima conferinţă consacrată punerii în scenă a pieselor sovietice, în teatrele din Moscova. La conferinţă s'au discutat spectacolele „Caracterul moscovit" şi „Într'un oraş" de Sofronov, „Supărarea" de A. Jucov şi „Legea cinstei" de A. Stein.

Teatrul „Moscovit" ţine o legătură strânsă cu întreprinderile industriale din Moscova, organizând spectacole în întreprinderi.

Artiştii teatrului patronează numeroase cercuri de artişti amatori din uzine şi fabrici.

Iată deci, discutarea repertoriului acestui teatru a atras la conferinţă zeci de muncitori, ingineri şi tehnicieni ai uzinelor din Moscova. Conferinţa a fost deschisă de Secretarul Comitetului raional al Partidului Comunist (b), A. Nichiforov, care a invitat spectatorii să-şi spună părerea despre munca creatoare a teatrului, în a cărui repertoriu sunt trecute un număr tot mai mare de piese descriind actualitatea sovietică.

La discuţii au luat parte numeroşi muncitori care au arătat cât de important este pentru teatru legătura strânsă cu spectatorul muncitor.

Un concurs pentru cea mai bună nuvelă pentru copii

Redacţia ziarului „Pionersacaia Pravda" a organizat un concurs pentru cea mai bună nuvelă destinată copiilor între vârsta de 6—7 ani. Termenul de depunere a manuscriselor este dela 1 Aprilie până la 15 Octombrie 1949.

Cele mai bune nuvele vor fi publicate în „Pionerscaia Pravda".

Comemorarea lui Puşkin la Iaşi

Mâine 14 Aprilie la ora 17 va avea loc în Aula Facultăţii juridice un festival organizat de cercul Arlus al Facultăţilor de Filologie, Istorie-Geografie, Pedagogie-Psihologie în colaborare cu Sindicatul Corpului Didactic Universitar, în cadrul căruia va fi comemorat poetul Alexandru Puşkin dela a cărui naştere se împlinesc anul acesta 150 de ani.

Despre viaţa, pornirea revoluţionară a poetului şi realizarea artistică a operii sale va conferenţia dl. lector Alex. Zacordonet.

Dl. George Lesnea va citi apoi traduceri inedite după Puşkin.

Urmează un program artistic cu concursul corului Facultăţii de Filologie dirijat de studentul I. Măcăreanu.

Rolul medicului de intreprindere

(Urmare din pag. 1-a)

organizeze munca sa în aşa fel încât să-şi îndeplinească pe deplin rolul pe care îl are. El trebuie să cunoască problemele generale ale fabricii, să cunoască condiţiile în care încrează muncitorii şi să intervină atunci când aceste condiţii nu asigură sănătatea muncitorului, să arate celor competenţi mijloacele de îndreptare.

Medicul de întreprindere nu trebuie să consulte pe bolnav separat, ci în legătură cu modul său de a trăi, în complexul familiar, deplasându-se eventual la muncitor acasă.

In modul acesta va putea să privească lucrurile în totalitatea lor, să le analizeze şi să dea soluţiile cele mai juste.

Deasemeni, medicul de întreprindere trebuie să urmărească cauzele procentului de absenţi de la lucru, să stabilească just — de la caz la caz — motivele absentării.

Cunoaşterea frecvenţei afecţiunilor din întreprindere este o sarcină importantă, care trebuie să servească drept obiectiv pentru măsurile ce se iau, în toată activitatea medicului.

Astfel medicul trebuie să urmărească bolnavii în mase, să nu se mulţumească numai la înregistrarea diverselor cazuri de boală, ci să le categorisească, supunând cele constatate unei analize, ştiinţifice de unde să decurgă sarcini concrete pentru aplicarea pe teren a măsurilor ce se impun.

Medicul de întreprindere trebue să pună un accent deosebit pe colaborarea cu policlinicele de cartier, cu spitalele unde au fost internaţi muncitorii din fabrica sa, urmărind astfel — atât în întreprindere cât şi în afară — problemele care îl interesează: diagnosticarea celor trimişi la specialiştii policlinicilor sau modul cum au fost trataţi în spitale.

Rândurile de mai sus, prinzând în linii generale rolul medicului din întreprindere, arată sarcinele deosebite ce stau în munca de zi de zi, a acestuia.

Căci medicul de întreprindere nu mai este astăzi o unealtă a patronatului ci un factor activ pentru asigurarea sănătăţii muncitorului.

Abonaţi-vă la „Opinia"

Viaţa de exploatator a chiaburului Vasile Boureanu din Popricani

(Continuare din pagina 1-a)

dela sate şi dela oraşe.

Mai târziu, sub un guvern liberal, Vasile C. Boureanu ajunge primar în Popricani. De atunci se pune el vârtos...pe lucru.

Treburile comunii şchiopătau, afacerile lui Boureanu înfloreau

Treburile comunii mergeau anapoda, însă treburile lui Boureanu, afacerile sale personale încep să meargă din ce în ce, mai bine.

Veneau la primărie unii oameni săraci şi se rugau de primar să le întocmească formele ca să vândă bruma de ogor ce aveau. Primarul îi purta pe drumuri: vino mâine, vino poimâne. Oamenilor li se făcea lehamite. Până la urmă, Boureanu îi silea să-i vândă lui pământul. Aşa a procedat cu Elena P. Radu, cu Costache Cizmaru.

Reţineri şi scăzăminte

Inainte de a pleca la târg pentru a trece actele la grefa Tribunalului, primarul punea în vedere vânzătorului: îţi scad impozitul cuvenit comunei, îţi reţin straja la ziaz, îţi opresc taxa pentru pază.

Ţăranul strâns în chingi se învoia. Bineînţeles că toate aceste reţineri nu erau operate nicăieri. Omul primea o nimica toată pentru pământul lui, ce fusese trudit cu sudoare. Ba, o parte din ceeace i se dădea în mână, mergea la crâşmă ca adălmaş, aşa că bietul om nu mai înţelegea aproape nimic din suma primită.

In scurtă vreme, primarul Vasile C. Boureanu reuşise să-şi cumpere vite, unelte, după aceia şi-a deschis crâşmă.

Cum a procedat cu Elena P. Radu şi cu Costache Cizmaru, la fel s'a comportat mai târziu cu Frăsina Strugaru, cu Nicolae Roşu şi alţii. Tot aşa le-a luat pământurile cu hapca, tot aşa i-a jefuit, că au ajuns apoi oamenii să muncească la primar. Dar cât de mult agonisea, nu-i ajungea.

Mare nedreptate a făcut şi cu orfanul Dumitru M. Roşcanu

Ca să-i poată smulge pământul, Boureanu a cumpărat câţiva oameni cu sufletul sterp, care s'au constituit într'un consiliu fictiv de tutelă. Inaintea instanţelor judecătoreşti, aceştia au declarat că sunt tutorii minorului Dumitru M. Roşcanu şi că îşi dau consimţământul ca minorul să poată vinde bucata sa de pământ. Aşa a intrat Boureanu şi în posesia celor două hectare jumătate a lui Roşcanu.

Azi, Roşcanu este major. El a intentat proces împotriva lui Boureanu.

Justiţia populară trebuie să cerceteze cazul acesta în spiritul ascuţit al luptei de clasă şi să îndreptăţească pe cel spoliat.

Boureanu prin viclenie şi exploatare a reuşit să aibă peste 30 ha. pământ, 30 de oi, boi, vaci, unelte bune, un imobil la Iaşi, o casă la Popricani. Are argaţi care-i slujesc. Unul din ei, Ion Chirilă avea să plătească dăunăzi o dare mică la Primărie. N'a achitat arătând că are de primit simbria de la Boureanu.

Organele administrative din comună trebuie să fie vigilente şi să urmărească îndeaproape dacă chiaburul plăteşte omului care-i munceşte. Şi secţia sindicatului de salariaţi agricoli are aceiaşi sarcină.

*

Să nu slăbim o clipă vigilenţa împotriva chiaburilor. Să întărim tot mai mult această vigilenţă.

Şoapta, zvonul şi orice uneltire chiaburească s'o demascăm la timp. Chiaburii să fie supraveghiaţi toată vremea dacă îndeplinesc în bune condiţiuni însămânţările. Este o sarcină importantă a ţărănimii trudnice!

A apărut

VEAC NOU

Nr. 4 din 8 Aprilie 1949

DESVOLTAREA CULTURII IN R. P. R., CONTRIBUŢIE DE SEAMA LA OPERA DE APARARE A PACII.

Extrase din raportul seretarului C. C. al P. M. R., I. CHINEVSCHI, la Congresul Intelectualilor din R. P. R. pentru Pace şi Cultură.

PACTUL LOR de Ilya Ehrenburg

Cuvântul de închidere rostit de prof. univ. L. Răutu la Congresul Intelectualilor din R. P. R. pentru Pace şi Cultură.

Agricultura sovietică a pus în funcţiune uzinele vii din plante.

De vorbă cu poetul sovietic Alexei Surcov.

Metalurgia viitorului.

Uzina de mâine, — uzina fără personal.

Mister Dulles vinde cârje.

Reportagii, Note, Comentarii.

8 pagini — 7 lei.

In Editura C. G. M.

a apărut:

„Aşa s'a născut şi desvoltat întrecerea socialistă"

de TUDOR SAVIN

o carte în care se fixează condiţiile în care au luat naştere întrecerile socialiste şi modul cum acestea au devenit o metodă comunistă de construire a socialismului

Sarcinile psihologiei sovietice

în lumina rezultatelor sesiunii Academiei de Ştiinţe Agricole din U. R. S. S.

—Urmare din pagina I-a—

liste-dialectice asupra desvoltării organismelor vii.

Concluziile discuţiei asupra biologiei au dovedit încădată că numai aplicarea consecventă şi creatoare, într'o anumită disciplină ştiinţifică, a principiilor materialismului dialectic pot transforma această disciplină într'o ştiinţă cu adevărat progresistă. O astfel de concluzie îşi menţine întreaga valoare şi pentru psihologie.

Una din problemele cele mai importante în desvoltarea psihicului, este aceea a evoluţiei sale istorice la om şi în legătură cu asta, problema desvoltării psihologice a copilului.

Concepţia metafizică idealistă vede desvoltarea psihicului ca un proces de manifestare a unor posibilităţi psihologice zăcând ascunse în individ, condiţiile de viaţă ale acestuia fiind numai fondul pe care cele dintâi se manifestă la întâmplare.

Psihologia burgheză priveşte psihicul individului ca ceva abstract, ca ceva lipsit de istorie. Pentru ea există numai o „psihologie în general". In realitate, ceeace ea vrea să prezinte ca proprietăţi psihologice general umane, sunt însuşiri ale omului din clasele dominante; oamenii din clasele exploatate şi popoarele asuprite, fiind considerate ca având o psihologie primitivă, inferioară prin „natura" lor...

O astfel de atitudine faţă de om, s'a manifestat deosebit de puternic în ultimii ani, când psihologii reacţionari s'au pus deschis în slujba imperialismului războinic. In lucrările lor, se încearcă a se dovedi că, în acţiunile sale, omul este mânat de nevoi şi instincte, care zac ascunse în „profunzimile" biologice ale individualităţii sale, motivele superioare nefiind decât un fel de suprastructură, o formă de manifestare a celor dintâi. Deaceea necesităţile şi motivele cele mai primitive ar fi, după aceşti psihologi, şi cele mai puternice. Totodată, psihologia burgheză consideră, după cum se exprimă Dewey „că necesităţile şi emoţiile principale sunt neschimbate".

Materialismul dialectic examinează problema psihicului în desvoltarea sa istorică. Ştiinţa sovietică modernă se ghidează după principiul marxist, după care conştiinţa oamenilor este prin natura sa un fenomen istoric social, că ea este determinată de condiţiile de existenţă şi că se schimbă calitativ odată cu acestea. Psihologia sovietică este o ştiinţă socială, care are ca obiect omul, ca fenomen istoric concret. Trăsăturile psihologice ale individului nu sunt privite ca produsul a două „principii contradictorii, ce se găsesc în afara lui—biologicul şi socialul, ereditatea şi mediul,—ci ca un produs de desvoltare a vieţii, a activităţii omului în anumite condiţii sociale.

Viaţa şi activitatea copilului, care determină desvoltarea psihicului său, nu decurge de un proces elementar, ci sub influenţa directă a învăţăturii şi educaţiei. Deaceea în societatea socialistă, a cărei desvoltare are loc în mod conştient, dirijat de oameni în interesul întregii colectivităţi, educaţia devine factorul hotărîtor după care se formează aspectul moral al omului.

Acestea sunt poziţiile teoretice ale psihologiei sovietice, în problema desvoltării psihicului uman. Psihologii sovietici au misiunea importantă de a construi un sistem complect de psihologie istorică, în toate variantele ei.

Psihologia sovietică a dobândit mari succese în problema desvoltării entogenetice a psihicului. Aceasta este, dealtfel, problema centrală a psihologiei infantile.

Psihologia sovietică a dovedit că la baza desvoltării vieţii psihice a copilului este desvoltarea condiţiilor sale concrete de viaţă şi de activitate, care sunt determinate de factori obiectivi din viaţa şi educaţia sa.

Incepând cu primii săi paşi în viaţă, copilul intră în contact cu oamenii capătă anumite deprinderi de viaţă socială, conforme cu mediul înconjurător, învaţă să vorbească, etc. Cei ce-l înconjoară îi pun diferite probleme, contribuind la determinarea activităţii sale, cu alte cuvinte îl învaţă şi îl educă. In această activitate a lor, oamenii se conduc de anumite scopuri, pe care societatea le pune în faţa educatorilor.

Numeroasele cercetări ale autorilor sovietici închinate desvoltării diverselor procese psihice la copii, au dovedit în mod concret că formarea acestor procese se produce nu sub forma manifestării unor aptitudini ereditare pe baza influenţei anumitor condiţii exterioare, ci sa desăvârşesc în activitatea însăşi a copilului, dirijată prin educaţie. Astfel s'a stabilit că ceeace se credea a fi particularităţi psihologice, caracterizând în mod fatal o anume vârstă, sunt de fapt un rezultat al vieţii copilului, în condiţii sociale date.

Cele expuse mai sus nu înseamnă însă că educatorul ar putea neglija vârsta copilului şi particularităţile însăşi ale desvoltării sale psihice. In felul acesta a apărut necesitatea de a se studia problema desvoltării psihologiei copilului în faze progresive.

Sunt cunoscute numeroasele „periodizări" ale copilăriei facute de psihologia burgheză. Trăsătura lor comună este că toate pornesc dela concepţia metafizică a desvoltării psihologiei infantile.

Numai studierea felului în care se desvoltă activitatea concretă a copilului a permis stabilirea unei legături între perioadele acestei desvoltări a psihicului său, cu cea mai importantă formă de activitate din viaţa sa. S'a putut dovedi astfel cum în procesul de desvoltare a unei anumite forme de activitate se produce procesul de pregătire a formelor ei superioare şi mai complexe. In felul acesta, s'a elaborat o bază nouă de periodizare a desvoltării psihice infantile.

Numai cunoaşterea şi descoperirea perspectivelor de desvoltare ale copilului şi a legilor de formare ale stadiilor superioare de desvoltare psihică, poate constitui un impuls de creaţie în domeniul pedagogiei şi un progres al metodelor de pre-

Pe marginea matchului divizionar de foot-ball C.S.U.-Concordia (Ploeşti)

Matchul divizionar de foot-ball Clubul Sportiv Universitar Iaşi — Concordia Ploeşti, desfăşurat Duminică pe arena din dealul Copoului comportă unele revenir'.

*

Nu mai este un secret pentru nimeni faptul că echipa studenţilor neînvinsă încă în returul campionatului divizionar — (3 victorii şi un draw) are cele mai autorizate şanse de a se menţine în afara zonei periculoase a retrogradării şi în plus, chiar de a lupta cu aceleaşi şanse pentru primele locuri ale clasamentului.

In aceste condiţii a început matchul cu Concordia, unul dintre cei mai periculoşi adversari ai studenţilor, care obţinuseră câteva remarcabile succese în sezonul actual.

Partida f care a revenit gazdelor a fost o luptă acerbă pentru câştigarea celor două puncte preţioase, neglijîndu-se astfel latura tehnică a spectacolului.

La aceasta au contribuit în egală măsură atât studenţii cât şi oaspeţii (aceştia din urmă doar în primul mi-temps).

*

Ca joc în ansamblu, ploeştenii au fost categoric superiori studenţilor.

Finishul oaspeţilor a pus la grea încercare poarta apărută eroic de minusculul Coco, căruia i se datoreşte dealtfel aproape integral victoria greu realizată de C.S.U.

Revirimentul ploeştenilor, din repriza secundă a arătat pe deoparte că înaintea oaspeţilor cu merite speciale pentru aripa Berar— Motronea-, ştie a juca bine chiar atunci când este condusă, iar pe de alta că una din lacunele CSU-ului este insuficienta putere de rezistenţă, urmare firească a lipsei condiţiei fizice.

O altă problemă pe care a ridicat-o partida CSU-Concordia este slaba pregătire a jucătorilor divizionari pentru executarea loviturilor de pedeapsă. Un exemplu elocvent în această direcţie ni l-a oferit Ştefan Vasile dela Concordia care a ratat copilăreşte un 11 m., acordat corect de Sandu Grigore, la un fault în careu. Ştefan Vasile a executat greşit şi Mihailescu a făcut un efort, boxând mingea în ultima instanţă, în corner. Desigur că meritul nu este al lui Mihailescu, ci greşala lui Ştefan Vasile, pentrucă un penalty executat corect este goal imparabil, aceasta în proporţie de 90 la sută.

*

Matchul a fost presărat cu duritâţi, care au fost penalizate la timp de dl. Sandu Grigore.

*

Dintre jucători s'au remarcat: Mihăilescu, un înger păzitor al studenţilor; Gavrilă, care a creat cele mai frumoase faze ale matchului, autorul moral al celor două goaluri înscrise de Gălăţeanu; Popa, bine, utilizând importul de inter stâng; Hoisan şi Găileanu (CSUI); Berar u, Motrona şi Ştefan Vasile, care au aplicat aproape corect metoda schimburilor de posturi; derutând apărarea imediată a studenţilor, din care Iliuţan a fost sub nivelul său obicinuit.

AL CERBU

La Iaşi, vor sosi importante cantităţi de ape minerale

Pentru oraşul Iaşi, au fost programate mari cantităţi de a p ă minerală: Borsec Sângiorgiu şi Slănic.

Primele două înlocuiesc sifonul, în condiţii admirabile.

Apa minerală de Slănic va fi adusă dela izvoarele Nr. 1, 1 bis, 3 şi 6.

Apa minerală de masă, se va distribui, cooperativelor, cârciumelor; birturilor, restaurantelor şi mai ales cantinelor muncitoreşti.

Se vor mai distribui d- asemeni la toate magazinele de Stat „Moldova", şi cooperativelor.

PIERDUT 2 buletine de populaţie pe numele Michel Michel şi Greta Michel str. Gh. Dimitrov 97. Le declar nule.

PIERDUT buletinul populaţiei Nr. 211 pe numele Buzilă Leonora. Le declar nule.

Instituţiile, întreprinderile şi particularii care doresc să aibă prin bibliotecile lor tot ce apare nou în ideologie şi literatură, se pot abona la

„Cartea Rusă"

Abonaţii vor primi apariţiile la adresa indicată

Cum îşi îndeplinesc angajamentele în cinstea zilei de 1 Mai muncitorii dela fabrica Ţesătura

Urmare din pag. I-a

salariului muncitorului sunt şi şcolile tehnice profesionale.

Iată dece Creţu Elisabeta şi Peşte Ana care ştiu acum pentru ce şi cine muncesc care ş -au însuşit metodele, fruntaşilor în producţie şi care mai cu seamă frecventează regulat, şcoala tehnică, produc mai mult şi câştigă mai mult.

Acelaş avânt şi acelaşi dorinţă de a duce la bun sfârşit angajamentele luate în cinstea lui 1 Mai se observă şi în secţiile de ţesătorie, pcotro întorci ochii, privirea ţi-e atrasă de numeroasele lozinci care amintesc muncitorilor angajamentele luate. Aici rezultatele muncii nu pot fi urmărite zilnic, deaceea comitetul sindical a în ţiat şedinţe scurte de producţie din 3 în 3 zile, în care se vor scoate în evidenţă rezultatele obţinute şi se va analiza mersul producţiei pe secţii. Totuşi se poate remarca şi în secţiile de ţesătorie unele transformări.

Astfel, de unde până nu de mult mai puteau fi văzute ţesătoare aşteptând cu „răbdare" ca maistrul respectiv să-i instaleze suiul cu urcală, sau să-i repare maşina cum pentru fiecare întârziere anunţă responsabilul de grupă sindicală. Nu-i vorbă că şi maiştrii mai delăsaţi în muncă, au părăsit ...cititul ziarelor sau plimbarea fără rost, preocupându-se mai atenţi de mersul producţiei.

*

Fără îndoială că la fabrica „Ţesătura" mai există unele lipsuri şi slăbiciuni care remediate ar putea contribui cu succes la îndeplinirea şi chiar depăşirea angajamentelor luate. Aşa de pildă, graficele pe secţii care să arate mersul producţiei încă nu au fost aplicate, după cum nici tabele zilnice cu succesele obţinute de muncitori, nu există. Faptul că Maria Gălăţeanu sau Niţă Angela au depăşit angajamentul luat, făcut cunoscut muncitorilor, ar putea constitui o pildă şi un stimulent pentru toţi oamenii muncii din fabrică.

Şi gazeta de perete ar putea să ajute muncii de agitaţie. Articolele expuse, nu reflectă nici pe de departe, viaţa şi freamătul întreprinderii, munca şi realizările celor peste 1000 de muncitori antrenaţi în lupta pentru îndeplinirea sarcinilor ce le revin de pe urma angajamentelor pentru întâmpinarea cu cinste a lui 1 Mai.

Urmărind procesul de producţie, ajutând la organizarea temeinică a muncii şi utilizând toate formele de agitaţie, comitetul sindical dela „Ţesătura" poate obţine succese remarcabile, ţinând seamă de elanul muncitorilor.

Problemele salubrităţii

Urmare din pagina I-a

celor mai îndepărtate şi la înlesnirea locuitorilor respectivi. S'au făcut podeţe, s'au drenat izvoare în cartierele inundabile, s'au făcut trotuare, s'au văruit locuinţele, gardurile, curţile şi strada în dreptul faţadelor, a căpătat, prin munca benevolă a cetăţenilor un aspect civilizat. Asemenea iniţiative trebuesc luate şi acum.

Cetăţenii trebue să dovedească prin fapte că ştiu să se gospodărească singuri.

Astăzi nu mai există acea distanţă, acel antagonism între cetăţeni, între muncitorime şi autorităţi, ca pe vremea guvernărilor burgheze.

Să se schimbe faţa oraşului

Prin munca fiecărui cetăţean în parte trebue să se ajungă la schimbarea aspectelor de lâncezeală insalubră Curţile trebuesc îngrijite, săpate, cultivate, gardurile reparate şi spoite cu var.

Lăzile de gunoi înfiinţate acolo unde nu sunt, sau reparate. Latrinele, curăţite şi date cu var. Trebue să se înţeleagă odată, că a arunca gunoaele şi zoile în stradă constitue un atentat la sănătatea semenilor. Acest lucru încă se mai practică, prin diferite cartiere. In Tătăraşi, în Sf. Andrei, în cartierul Ilie Pintilie, am observat de curând astfel de procedee.

Şi în centru

Dar chiar în inima oraşului, pe str. Bălcescu (colţ cu str. O. Botez) în dărâmăturile imobilului dela întretăierea celor două străzi, este un focar de infecţie, apoi în diferite locuri pe str. Gh. Dimitrov, şi în alte locuri se strâng gunoae pe terenurile devenite virane.

Activitatea edilitară

Desigur că în acţiunea aceasta pentru salubritatea oraşului şi înfrumuseţarea lui, sarcini importante revin şi organelor de resort, sanitare şi comunale, dar străduinţa acestora nu ar schimba decât superficial lucrurile dacă activitatea lor nu va fi susţinută de masa populaţiei, prin grija de fiecare zi, de fiecare moment pentru păstrarea aspectului civilizat şi sănătos al străzilor, pieţelor, grădinilor şi parcurilor publice, dacă locuinţele nu vor fi ţinute în cea mai perfectă ordine şi curăţenie.

Egoismul şi desinteresarea acelora care nu înţeleg să păstreze curăţenia oraşului, trebue să dispară.

Dragoslea pe care o avem fiecare pentru oraşul, cartierul, strada şi casa în care locuim, trebue să se facă simţită prin munca noastră.

Deaceea, să pornim neîntârziat la treabă.

Rep.

Citiţi „OPINIA"

lare. Studiul desvoltării psihice la copil, trebue urmărit a o problemă a legilor de ransformare ale psihicului, în diversele sale perioade de desvoltare.

*

Concluzia principală pe care o avem de tras din discuţiile sesiunei Academiei de Ştiinţe Agricole din URSS, este că desvoltarea ştiinţei nu se poate concepe fără a ţine seama de sarcinile practicei socialiste de avantgardă. In afară de această activitate practică, orice teorie cu adevărat ştiinţifică rămâne ineficientă.

Psihologia burgheză care serveşte voinţa claselor conducătoare, s'a sustras de fapt dela rezolvarea adevăratelor probleme ale practicei educative. Ea a rămas şi continuă să rămână o ştiinţă constatativă, o ştiinţă contemplativă.

Practica socialistă a educaţiei este practica formării active, planificate, a trăsăturilor şi calităţilor omului. Marile sarcini care stau în faţa societăţii sovietice, trecerea la comunism, impun ridicarea la un nivel şi mai înalt a calităţilor morale şi spirituale ale omului. In astfel de condiţii, psihologia se transformă dintr'o ştiinţă contemplativă şi analitică, într'una dinamică, activă, a schimbării progresive a psihicului omenesc. Psihologia sovietică trebue să pornească dela experienţa reeducării oamenilor în societate, să studieze această experienţă, să găsească legile ei ştiinţifice.

Desvoltarea psihicului se produce sub forma modificărilor cari, în mod determinau, a p a r în procesul de transformare a activităţi sale sub influenţa noilor condiţii de viaţă. Această transformare a activităţii şi a raporturilor nu constitue un proces de modificări brute.

Deaceea cele mai avansate idei pedagogice, cum ar fi cele ale lui Macarenco, alcătuesc o pedagogie a „evenimentelor" pe care educatorul le produce conştient şi intenţionat, în procesul de educare.

Rezolvarea tuturor problemelor care se pun în faţa psihologiei sovietice moderne presupune o schimbare substanţială în metodele ei. Psihologia trebue să se transforme dintr'o ştiinţă de cabinet şi laborator, într'o ştiinţă activă legată de viaţa practică.

Toate noutăţile apărute în

Editura P. M. R.

se găsesc la

„Cartea Rusă"

Probleme Externe Nr. 2

de vânzare la

„Cartea Rusă"

Cinematograful „MAXIM GORKI"

AZI PREMIERĂ

O nouă producţie franceză — Dragoste şi muzică

SERENADA

Un episod din viaţa compozitorului FRANTZ SCHUBERT

cu Lilian Harvey - Louis Jouvet - Bernad Lancret

COMPLECTARE JURNAL

SPECTACOLE FIXE! Reţineţi bilete din timp!

Ordinea spectacolelor: dela ora 3,30 la 5,30 dela ora 6,15 la 8,15 dela ora 8,45 ultimul. Cassa de bilete este deschisă şi dimineaţa dela ora 10 la 12

S. A. SOVROMFILM

Cinematografele „SIDOLI" şi „PHOENIX"

Prezinta astăzi — O nouă producţie franceză 1948

O dramă emoţionantă simplă şi plină de adevăr

Dreptul la viaţă

cu Madeleine Robinson, Roger Pigaut şi Albert Prejan

COMPLECTARE JURNAL O.N.C

Cinema „TIMPURI NOUI"

Muncitori, Tehnicieni, Intelectuali, Studenţi, Elevi şi Eleve

Vizionaţi filmele documentare ştiinţifice

AZI şi în zilele următoare

Oraşul celor patru porţi -- Arsura ochilor

INSULA IOANA -- Ştiinţa şi technica

Complectare cel mai nou jurnal vorbit în limba română

U. R. S. S. de AZI (Nr. 6)

Prima reprezentaţie începe dela ora 2,30 incontinu nefind spectacole fixe. Ultimul spectacol începe la ora 8,30 seara

INTRARE GENERALA 15 LEI

Provincia

Fălciu

Solemnitatea instalării comitetului judeţean provizoriu al Sfatului Popular

Pentru traducerea în viaţă a legii de organizare a Consiliilor Populare din 13 Ianuarie 1949 comisia de aplicare a acestei legi, a convocat Duminică 10 Aprilie a. c. în sala teatrului comunal o adunare la care au luat parte reprezentanţii Comisiei centrale, reprezentanţii Comitetului Judeţean Fălciu al P.M.R. ai organizaţiilor de massă şi numeroşi delegaţi din oraş şi judeţ.

Au luat cuvântul: dl. Rădulescu Ştefan, secretarul Comitetului Judeţean Fălciu, P.M.R. şi delegatul Comisiei Centrale care au subliniat importanţa instalării Sfaturilor Populare care reprezintă forma cea mai democratică de guvernare a ţării.

Sfaturile Populare vor trebui să fie aşa cum a arătat Gh. Dej, şcoli la ce se vor forma oamenii de Stat de timp nou, aleşi din rândurile poporului.

Au fost instalaţi apoi în aclamaţiile şi aplauzele asistenţei. membrii Comitetului Judeţean provizoriu al Sfatului Popular Fălciu: Mitrea Gh. strungar în fier preşedinte, Bogan Gh. muncitor agricol vice-preşedinte, Dinu Radu lăcătuş constructor, secretar, Froimovici Isac funcţionar, membru şi Savin Alexandru cismar, membru.

Comitetul judeţean provizoriu a fost salutat apoi de reprezentanţii org. de masă care şi-au luat angajamente să sprijine munca Sfatului Popular.

Luând cuvântul, cei aleşi în comitetul judeţean provizoriu şi-au luat angajamente concrete în muncă.

Adunarea a luat sfârşit prin intonarea „Internaţionalei".

AUREL SCHROTTER
coresp.

PIERDUT 3 cartele de alimente Nastacenco Gh. Nastacenco Elena şi Jubeleanu Elena, Cooperativa „Solidaritatea". Le declar nule.

„Moldova"

Societate Comercială de Stat

face cunoscut că magazinele sale de desfacere au început distribuirea următoarelor articole raţionalizate:

Ulei pe luna Martie pe bonul 9 diverse Aprilie iar pe luna Mai pe bonul 1 Ulei din luna Mai. Raţiile sunt:

Cartela A		câte 1 litru	lunar
„	B şi B1	„ 0,750	„ „
„	C	„ 0,500	„ „
„	D1 şi D2	„ 0,400	„ „

Zahăr pe lunile Aprilie, Mai şi Iunie în baza bonurilor respective de zahăr din aceste luni. Raţiile sunt:

Cartela A		câte 2	kg. lunar
„	B1	„ 1.500	„ „
„	B	„ 1.250	„ „
„	C	„ 0,750	„ „
„	D1	„ 0,500	„ „
„	D2	„ 1	„ „

Filarmonica de Stat «Moldova

Sala Teatrului Naţional

Vineri 15 Aprilie 1949 ora 20.30

Concert Simfonic

Dirijor Artur Zahareanu

Solist; Valentin Gheorghiu

Pianist, solist al Filarmonicei de Stat Bucureşti

Program:

1. Beethoven: Uvertura Fidelio
2. Schumann: Concert în la minor pentru pian şi orchestră. Solist Valentin Gheorghiu
3. Mussorgsky-Ravel: Tablouri dintr'o expoziţie (în primă audiţie)

Preţul locurilor: Lei 65, 55, 40, 25

Biletele la Agenţia Thalia

Concertul începe la ora anunţată. Uşile se închid cu cinci minute înainte. După începere, intrarea în sală este oprită

PROGRAMUL VIITOR la cinema „Maxim Gorki"

(Fost Trianon)

PIERDUT carnet CFR cl. II No. 737354 şi buletinul populaţiei Nr. 88702 pe numele Amariţei Gheorghe str. Făgetului Nr. 3. Le declar nule.

Maşina de scris (Dactilografia)

se poate învăţa de *oricine* la *orice* vârstă şi cu *oricâte* clase de şcoală. Cursul durează între 15 Zile şi 3 luni. SINDICALIŞTI cu carnet au REDUCERE. Se eliberează *Certificat de absolvenţă*.

Se scrie, se copiază şi se traduce acte de orice fel.

Inscrierile se fac la *„Cursul practic de Steno-dactilografie* din str. *Muzeelor* Nr. 9 (vis a vis de Liceul „Oltea Doamna".

ULTIMELE ŞTIRI

O VASTA CAMPANIE SANITARA IN MEDIUL MINIER ŞI INDUSTRIAL

— Acţiunea Ministerului Sănătăţii —

BUCUREŞTI 13 (Rador). — Ministerul Sănătăţii prin serviciul tuberculozei şi institutului de higienă Cluj va începe o campanie sanitară în mediul minier şi industrial din regiunea Baia Mare la începutul lunii Aprilie a. c.

Pentru aceasta vor pleca pe teren mai multe echipe de medici specialişti şi personal sanitar auxiliar cuprinzând toate problemele care interesează sănătatea acestor categorii de muncitori.

Din Bucureşti va pleca o echipă pentru deparazitarea tuberculozei în mediul muncitoresc, cu un aparat microfotoradiografic pentru examinarea pulmonară în serie. Se vor executa după caz şi radiografii pulmonare.

Concomitent cu aceasta se execută vaccinări cu B. G.G. muncitorilor şi membrilor de familie până la vârsta de 85 de ani, pentru executarea acestor depistări echipa va lucra pe grupe de mine şi întreprinderi industriale.

Echipele institutului de higienă Cluj vor avea de cercetat:

Organizarea şi administrarea sanitară; igiena muncii; problemele relative la nutriţie şi altele.

Această campanie având în vedere diversitatea şi importanţa problemelor care se pun va dura circa 2 luni, astfel ca nimic din ceeace priveşte sănătatea muncitorilor să nu rămână ne cercetat, pentru a se putea apoi lua măsurile necesare în vederea îndreptării stării medicale şi sociale a muncitorilor.

Comunicatul Ministerului de Finanţe privind achitarea impozitelor restante

BUC. 13.— Ministerul Finanţelor a dat un comunicat prin care face cunoscut următoarele:

Prin decizia Nr. 316835 din 1 Aprilie 1949 s'a aprobat ca impozitele şi taxele debitate în roluri şi restanţe pe data de 31 Decembrie 1948 nelichidate până la 1 Aprilie a. c., să poată fi achitate în 6 rate chenzinale şi anume în lunile Aprilie, Mai şi Iunie 1949 fără majorări.

Conform acestei decizii prima rată urmează deci a fi achitată cel mai târziu la 15 Aprilie a. c.

Prin neplata acestei rate se pierd:

Avantajul eşalonării, întreaga restanţă urmând a fi încasată pe cale de urmărire silită;

Avantajul scutirii de majorări care reprezintă un plus de 24 la sută ce se adaugă la întreaga restanţă, dacă plata s'ar face în această lună după 15 Aprilie, pentru celelalte luni, se mai adaugă un spor de majorare de 3 la sută pentru fiecare lună;

Avantajul nesezizării parchetului pentru neplata repetată în termenele legale a impozitului datorat.

Ministerul nu va prelungi, sub nici un motiv termenul de plată de 15 Aprilie a. c. al primei rate.

Se precizează că sunt eşalonate numai impozitele cu debite restante şi înscrise în roluri până la data de 31 Decembrie 1948. Deci, după data de 31 Decembrie 1948 precum şi pentru impozitele, majorările şi amenzile cuprinse în actele de contravenţie, nu se aplică această eşalonare, contribuabilii având obligaţia de a face plata acestora de îndată sau în termenele prevăzute de lege.

Stimularea creaţiei muzicale inspirată din muzica populară românească

Concursuri instituite de Ministerul Artelor şi Informaţiilor

BUCUREŞTI 13 (Rador).— Ministerul Artelor şi Informaţiilor aduce la cunoştinţă că în vederea stimulării creaţiei muzicale inspirată din muzica populară românească, creaţie care să oglindească realizările şi năzuinţele maselor largi din R. P. R., a instituit două concursuri pentru compoziţii inedite şi anume:

1) Cântece de massă, marşuri şi cântece ostăşeşti, muzică pentru copii, aranjamente de cântece muncitoreşti şi progresiste pentru fanfare săteşti. Cele mai reuşite compoziţii vor fi premiate cu: 3 premii a câte 30.000 lei, 5 premii a câte 20.000 şi 10 premii a câte 10.000 lei.

2) Cântece rapsodii, poeme simfonice care vor fi premiate cu 2 premii a 50.000 lei.

Lucrările vor fi depuse până la data de 15 Iunie a. c. la Direcţia teatrelor şi muzicii din Ministerul Artelor şi Informaţiilor, de unde se pot lua informaţii suplimentare.

Condamnarea unor criminali de război

Un lot de criminali de război format din maiorul Ion Fecătău, fostul comandant al legiunii de jandarmi care a operat în judeţul Tulcin în toamna anului 1942 şi din subalternii săi, ofiţeri şi subofiţeri, au fost judecaţi în stare de arest de către Curtea din Bucureşti secţia I-a, înaintea căreia parchetul Curţii i-a trimis spre a fi sancţionaţi pentru asasinatele şi fărădelegile săvârşite asupra populaţiei civile din localităţile: Jurcofca, Troştineţ, Dimidofca, Codrifca, Chirnaseovca şi Spicova, toate situate pe teritoriu judeţului Tulcin.

Prin verdictul pronunţat după desbateri cari au ocupat mai multe şedinţe, Curtea a condamnat pe acuzaţi precum urmează: fostul maior Ion Fecătău, domiciliat în Bucureştii Noui, Str. Oastei 77, la 15 ani muncă silnică şi degradare civică; fostul plutonier major Teodor Geagulea domiciliat în comuna Codrului jud. Bacău, la 15 ani muncă silnică şi degradare civică; Vasile Coadă, fost plut. major domiciliat în com. Ciclova Română jud. Caraş, la 15 ani muncă silnică şi degradare civică; fostul plutonier major Nic. Cazan, domiciliat în com. Chelaru jud. Hunedoara, la 12 ani muncă silnică şi degradare civică; fostul plutonier Alex. Chendrea domiciliat în com. Negreşti jud. Satu Mare, la 12 ani muncă silnică şi degradare civică; fostul plutonier Vasile Popovici domiciliat în com. Valea Lupului jud. Iaşi, la 8 ani muncă silnică şi degradare civică; Simion Pântea la 5 ani muncă silnică şi degradare civică; Nec. Roşoagă domiciliat în comuna Bădina-Mare jud. Mehedinţi, la 5 ani muncă silnică şi degradare civică; fostul plut. major Stan Rizea, domiciliat în com. Surduc jud. Sălaj, la 7 ani muncă silnică şi degradare civică.

Inchiderea cursurilor şcoalei centrale de cadre a C. C. al U. T. M.

BUCUREŞTI 13 (Rador)— Intr'un cadru solemn şcoala centrală de cadre a C.C. al U. T. M. şi-a încheiat ieri cursurile.

De faţă au fost d-nii Orşa Victor secretar al C. C. al U.T.M., Ion Fazekas, Petre Drocan şi Mârza Adrian, membrii în biroul CC al UTM.

Cu acest prilej a luat cuvântul d. C. Târnoveanu, directorul şcolii după care d. Orşa Victor a adus salutul C.C. al U,T,M.

In numele absolvenţilor a luat cuvântul d. Mico Gheorghe mulţumind Partidului şi C.C. U.T.M. care i-au dat posibilitatea de a căpăta multiple cunoştinţe din bogatul tezaur al marxism-leninismului.

Totodată, şi-a luat angajamentul, ca împreună cu ceilalţi absolvenţi să aplice în viaţă sarcinile trasate tineretului de către P.M.R.

Scurte ştiri externe

HAMBURG 13 (Rador). A.D.N. transmite.

Greva marinarilor de pe vasele de pescuit din porturile Germaniei occidentale s'a terminat cu victoria greviştilor.

*

OSLO 13 (Rador). — Comitetul norvegian pentru pace a remis parlamentului 70.000 semnături la memoriul de protest împotriva tratatului Atlantic, memoriu prezentat la sfârşitul lunei Martie.

*

PEKING 13 (Rador). — Avioanele Kuomintangului bombardează satele şi oraşele deschise din regiunile eliberate ale Chinei. In cursul unor raiduri în provinciile Kiangsu de nord şi Anhewei, au fost atacate două oraşe.

Se semnalează numeroase victime în rândul populaţiei.

*

HAGA 13 (Rador). — Agenţia A. N. P. anunţă că din portul Amsterdam a plecat, cu destinaţia Jakarta, un vapor cu noi unităţi olandeze de infanterie şi marină.

*

NEW-YORK 13 (Rador). — Administraţia universităţii Yale a hotărît concedierea profesorului de istorie Marshal care este unul din fruntaşii congresului slav în Statele Unite.

*

MOSCOVA 13 (Rador). Editura „Tânăra Gardă" a publicat de curând o lucrare intitulată „Scrisori către Uniunea Sovietică", care conţine mesagiile trimise din toate colţurile lumii, tineretului sovietic, Uniunii Femeilor Antifasciste, Comsomolului, Asociaţiei pentru relaţiile cu străinătatea şi altor organizaţii din Uniunea Sovietică.

Legile Kuomintangului abolite de Guvernul popular din Nordul Chinei

PEIPING 13. (Rador) — Guvernul popular al regiunilor din nordul Chinei a dat publicităţii un decret prin care sunt abolite toate legile Kuomintangului care fuseseră până atunci în vigoare.

Decretul interzice tuturor organelor guvernamentale şi judiciare să aplice vechile legi ale Kuomintangului.

A sosit primul transport de combine din Uniunea Sovietică

Corespondentul din Galaţi al ziarului „Scânteia" a anunţat că în staţia de transbordare Galaţi a sosit din Uniunea Sovietică primul transport de combine, (maşini care seceră, strâng şi treeră cerealele în acelaş timp).

Muncitorii dela Staţia de transbordare, lucrează de zor la descărcarea maşinilor pentruca acestea să poată fi imediat trimise Gospodăriilor Agricole de Stat şi S. M. T-urilor.

Noi adeziuni în întreaga ţară la Congresul Mondial pentru pace

„Noi vrem să trăim în pace şi libertate, contribuind prin munca noastră la propăşirea scumpei noastre Patrii"

BUCUREŞTI 13 (Rador). — Muncitorii, ţăranii muncitori şi intelectualii legaţi de popor din întreaga ţară continuă să-şi dea adeziunea lor entuziastă la Congresul mondial al partizanilor păcii ce va avea loc luna aceasta la Paris.

Zilnic sunt trimise telegrame şi moţiuni prin care oamenii muncii manuale şi intelectuale din Republica noastră îşi exprimă solidaritatea cu acţiunea interprinsă de forţele democrate din lumea întreagă pentru apărarea păcii, libertăţii şi progresului.

Astfel muncitorii, tehnicienii şi funcţionarii întreprinderilor Dâmboviţa — Dudeşti, Dâmboviţa — Rahova şi Dâmboviţa — Filaret au ţinut o adunare în care au salutat cu însufleţire iniţiativa convocării Congresului Mondial al Partizanilor păcii.

Ţăranii muncitori din satul Prajoaia jud. Bacău au votat o moţiune în care se spune printre altele:

„Noi am trăit grozăviile ultimului război mondial, ale cărui urmări le mai simţim şi astăzi şi ştim care sunt acei care vor să împingă omenirea într'un nou război.

De aceia ne luăm angajamentul de a lupta din toate puterile noastre pentru a împiedica un nou măcel de pe urma căruia noi nu avem decât de suferit".

In moţiunea care a fost adoptată la o adunare prin aclamaţii de către ţăranii muncitori din comuna Dierci, jud. Olt se spune:

„Noi vrem să trăim în pace şi libertate, contribuind prin munca noastră la propăşirea scumpei noastre patrii.

Deaceia suntem hotărîţi să ducem o luptă necruţătoare împotriva tuturor acelora care vor încerca să turbure pacea".

Asemenea moţiuni au fost trimise de ţăranii muncitorii din toate colţurile ţării.

Aprovizionarea farmaciilor

Mari stocuri de medicamente repartizate unităţilor sanitare. — Distribuirea penicilinei se face pe bază de reţete. — Situaţia farmaciilor din provincie

BUCUREŞTI 13. — Aprovizionarea farmaciilor din Capitală cu medicamente necesare executării reţetelor şi cu produse tipizate continuă într'un ritm viu.

„Centrofarm"-ul a distribuit astfel chiar în primele zile după naţionalizare tuturor farmaciilor rămase deschise, peste 15.000 de tuburi de sulfatiazol, tablete reumacif, carbocif, pneumosept, etc. Se găsesc în toate farmaciile antinervalgice tipizate şi sulfamide.

Pentruca publicul să fie servit într'un mod cât mai satisfăcător, Ministerul Sănătăţii a repartizat farmaciilor personalul necesar.

„Centrofar"-ul a numit în acelaş scop mai multe comisii, care vizitează zilnic toate farmaciile, pentru a cunoaşte nevoile acestora şi a le aproviziona cu cele necesare.

Cum se obţine penicilina

Acest medicament nu putea fi găsit înainte decât cu mare greutate. Se vindea mai ales pe sub mână la preţ de speculă.

Astăzi, penicilina se vinde la toate farmaciile cu preţul oficial. O sută de mii de unităţi de penicilină costă 288 lei.

Penicilina se eliberează pe baza prescripţiei medicale. Reţeta trebuie să poarte timbrul sec, numele şi adresa pacientului. Cumpărătorul va prezenta la farmacie buletinul de populaţie al bolnavului sau al său personal, dacă este o rudă apropiată cu pacientul.

Numai în primele două zile după naţionalizare farmaciile din Capitală au vândut la preţ oficial 9200 fiole de penicilină.

Situaţia farmaciilor din restul ţării

Aceiaşi grijă e manifestată de „Centrofarm" şi pentru farmaciile din provincie.

Prin avion sau pe calea ferată au fost expediate până în cele mai îndepărtate colţuri ale ţării importante stocuri de medicamente necesare populaţiei.

Pregătiri pentru Congresul Partidului Comunist din Cehoslovacia

PRAGA 13 (Rador).—Tass transmite:

In cadrul pregătirilor pentru cel de al 9-lea Congres al Partidului Comunist din Cehoslovacia, care urmează să aibă loc în curând, s'au ţinut la 9 şi 10 Aprilie în întreaga Republică, conferinţe judeţene ale partidului. La aceste conferinţe au fost ascultate şi discutate rapoartele comitetelor judeţene şi au fost adoptate rezoluţii în care se trasează viitoarele sarcini ale organizaţiilor locale de partid, în ce priveşte realizarea cu succes a planului cincinal, a desfăşurării întrecerilor socialiste în producţie, etc.

Participanţii la conferinţă au adoptat în unanimitate şi au adresat Comitetuluide pregătire a Congresului Mondial al partizanilor păcii, rezoluţii în care îşi exprimă deplina solidaritate cu Congresul.

Haga 13 (Rador). — Ziarul Volks Urant anunţă că în ziua de 15 Aprilie au fost ca „turişti" în Olanda 140 ofiţeri şi soldaţi americani din zona de ocupaţie americană din Germania.

ULTIMA ORA

Manifestaţii în St.-Unite împotriva pactului Atlanticului

NEW-YORK 13 (Rador) — Organizaţiile locale ale partidului laburist american au organizat meetinguri contra tratatului Atlanticului de Nord.

Toţi membrii partidului laburist american participă la campania împotriva războiului rece şi a politicii economice dusă de guvernul american.

Demisia guvernului monarho-fascist dela Atena

GRECIA LIBERA 13 (Rador)— Sofulis, preşedintele guvernului monarho-fascist dela Atena a prezentat Marţi seara demisia cabinetului

BIBLIOTECA UNIVERSITĂȚII IAȘI

ANUL 41 Nr. 783

ABONAMENTE

Lei 360 : : : : : : : 3 luni
„ 5.000 Intreprinderi, autorități pe un an

Atelierele tipografice
AȘI, Str. ȘTEFAN CEL MARE 50-52

4 Pagini 4 Lei

OPINIA

ZIAR POPULAR COTIDIAN

Vineri 15 Aprilie 1949

Redacția
IAȘI, STR. ȘTEFAN cel MARE Nr. 5
Administrația
IAȘI, STR. CUZA VODA Nr. 50

TELEFOANE
Redacția: Nr. 1209, „ 1210
Administrația: 2042
Serv. de noapte: 1618

Spre înlăturarea definitivă a birocratismului

Pe marginea organizări administrative

Vechea organizare administrativă pe lângă că constituia un instrument al regimului burghezo-moșieresc pentru zădărnicirea oricăror inițiative locale menite să ridice, să ajute poporul, pe lângă că îneca orice bună intenție într'un labirint de formalități, greoaie și absurde, nu făcea posibil nici controlul serios și continuu al felului cum își făceau datoria funcționarii, înlesnind incorectitudinea, abuzurile, domnia bunului plac. Așa se explică dece, în orașul nostru, în timp ce piața Sf. Spiridon fusese distrusă de incendiu — pentru a prilejui investiții noui Primăriei, alături se înălța blocul fostului edil Adace. Așa se explică dece foștii conducători ai orașului erau în urmă cu ani de zile la plata impozitelor, în timp ce umilitor locuitori ai mahalalelor îi se vindeau lucrurile cu darabana.

Nedreptățile, neajunsurile și abuzurile acestea nu vor mai fi posibile de-acum înainte. Legile de organizare administrativă care dădeau prilej acestor practici, neîngăduind o bună gospodărie locală, au dispărut.

Lupta împotriva birocratismului și a abuzurilor decurgând din proasta organizare a aparatului administrativ a fost dusă și până acum. Dar ea se limita la schimbarea mentalității funcționarului, la o educare a lui într'un spirit nou, la întărirea vigilenței oamenilor de partid. Răul nu putea fi curmat dela rădăcină decât printr'o organizare cu totul nouă care să rupă hotărât cu centralismul birocratic burghez ce stătea la baza lozincilor administrative. Și lucrul a fost înfăptuit din inițiativa Partidului Muncitoresc, prin instaurarea Sfaturilor populare, ca organe locale ale puterii de Stat. Prin aceasta se legiferează participarea efectivă a maselor populare la conducerea gospodăriilor locale: comună,

R. NAUMESCU

(Continuare în pag. 3-a)

Tinerii dela Atelierele C. F. R. reduc timpii de lucru

Urmând exemplul celor vârstnici, tinerii dela atelierele C. F. R. „Ilie Pintilie" luptă și ei cu hotărîrea la îndeplinirea angajamentelor luate în cinstea lui 1 Mai, la depășirea Planului de producție pe luna Aprilie. Răspândiți pe specialități, în toate secțiile atelierelor, elevii școlii profesionale, care-și fac orele de practică alături de muncitori, introduc metode noi de muncă, depășind cu regularitate normele.

Astfel, tinerii elevi Nelu Boaru și D-tru Perdevară lucrând la demontarea șurubnițelor dela plafon a cazanului vertical al locomotivei, au reușit să execute operația numai în 3 ore și jumătate în loc de 12 ore cât dura efectuarea ei obișnuită. Aceiași doi tineri au reușit să reducă timpul de tăere a bordurii dela cazanul longitudinal, dela 6 ore la 3 ore și jumătate.

Folosind experiența acestora, un număr de alți 4 tineri au trecut la reducerea timpilor de lucru diferite operații.

Cursuri de alfabetizare la Gospodăria Agricolă de Stat Vișan

Frumoase succese a dobândit conducerea Gospodăriei Agricole de Stat Vișan (Județul Iași), care a inițiat un curs seral de alfabetizare pentru țăranii muncitori neștiutori de carte, din Vișan și Socola.

Au participat la aceste cursuri opt țărani trudnici.

Rezultatele au fost remarcabile.

Prin muncă voluntară, salariații C. A. S. Vișan a adunat cantitatea de patru mii kilograme fier vechi. Acest material a fost cules de pe toate trupurile aparț nând fostelor exploatări moșierești și care au trecut în administrarea acestei unități.

Fierul vechi va fi folosit pentru diferite reparații la mașinele și uneltele Fermei de Stat Vișan.

În întâmpinarea zilei de 1 Mai

Întreceri socialiste între echipele de mecanici și fochiști dela Depoul C. F. R.

Din ce în ce în mai multe întreprinderi oamenii muncii se antrenează în întreceri socialiste și-și iau angajamente în cinstea chemării ceferiștilor dela Grivița-Roșie.

Socotind că și ei pot aduce o prețioasă contribuție la îndeplinirea și depășirea Planului de Stat pe 1949, mecanicii, fochiștii și muncitorii Depoului CFR Iași s'au strâns într'o entuziastă adunare, unde și-au luat angajamente concrete pentru întâmpinarea zilei internaționale a celor ce muncesc.

In cadrul acestei adunări toate echipele de mecanici și fochiști s'au chemat la întrecere fixându-și ca obiectiv; cea mai strictă economie de combustibil, buna întreținere a locomotivelor și lichidarea întârzierilor de parcurs.

Din partea muncitorilor fierarul Stan Bahnea s'a angajat ca până la 1 Mai să termine cu repararea uneltelor defecte și să confecționeze 7 ciocane noi în afara programului de producție iar inovatorul Mircea Ciobănașu și-a luat angajamentul să pună la punct o nouă inovație, cu ajutorul căreia confecționarea unor garnituri pentru locomotive se va putea realiza însemnate economii, sporindu-se totodată cu 1ooola sută productivitatea muncii.

In același timp a fost adresată o scrisoare de chemare la întrecere socialistă a muncitorilor de la Depoul CFR Pașcani.

Actualități sovietice

Marea Rabinsk — cel mai mare basin artificial de apă din lumea întreagă

Lângă orașul Șerbakow (în trecut Rabinsk) a fost creat, înainte de Războiul pentru Apărarea Patriei, cel mai mare bazin artificial din lume: Marea Rabinsk.

Primăvara, în timpul creșterii apelor, ce scurg în această mare milioane de metri cubi de apă. Această apă alimentează centrala electrică din Scerbakovo, care furnizează energia electrică mai multor întreprinderi industriale din Moscova.

Intre Muloga și Seksna, în partea de Sud Est a Mării Rabinsk, s'a format o insulă. Pe această insulă s'a creat un centru de cercetare a florei și faunei din Marea Rabinsk.

Intrecerea socialistă în cinstea lui 1 Mai

Stahanovistul Mihail Mazepa dela combinatul „Tulaugol" a extras în luna Martie 24.000 tone de cărbuni, iar în cursul primului trimestru al acestui an 70.000 tone de cărbuni.

El lucrează la trei mașini, făcând 5 norme pe zi.

Sanatoriile sovietice pentru muncitorii agricoli îngrijesc un mare număr de țărani

Sanatoriile Ministerului Agriculturii din U.R.S.S. destinate muncitorilor agricoli, situate în localitățile balneare Soci-Macesta și Kislovodsk au terminat pregătirile pentru primirea bolnavilor și vizitatorilor.

Stațiunea balneară Soci este vestită prin isvoarele ei de apă hidro-sulfurată și prin plaja ei maritimă.

In sanatoriul din Soci al Ministerului Sovietic al Agriculturii s'au vindecat mulți bolnavi de reumatism, boli de piele și de inimă.

Sanatoriile Ministerului Sovietic al Agriculturii, utilate cu cele mai moderne instalații sanitare, funcționează în tot timpul anului, ceeace este foarte important pentru muncitorii agricoli, cari de multe ori nu au posibilitatea să-și refacă sănătatea în lunile de vară și de toamnă. Deschizând sezonul de vară, sanatoriul din Soci a primit un număr mare de bolnavi și de vizitatori.

Lupta împotriva mortalității infantile, obiectivul principal în munca de ocrotire a copilului

Cum se desfășoară această activitate în orașul nostru.

Realizări deosebite s'au obținut în ultimul timp în orașul nostru pe tărâmul ocrotirii copilului. Obiectivul principal al acestei activități este lupta împotriva mortalității infantile, mortalitate care a cunoscut în regimul burghezo-moșieresc procente dezastroase.

Astăzi acestei probleme i se acordă o atenție deosebită. Numeroase sunt unitățile sanitare care au ca scop ocrotirea mamei și copilului. Există dispensarii prenatale, dispensare de puericultură, centre de lapte și un personal de specialitate pus la dispoziția acestor unități.

In afara activității de ocrotire, în lupta împotriva mortalității infantile se desfășoară și o activitate de lămurire, de educare a mamelor asupra modului cum să-și îngrijească copiii.

Cum se desfășoară munca în acest sector, în orașul nostru

In orașul nostru, lupta împotriva mortalității infantile se desfășoară după un plan bine stabilit, coordonat de serviciul sanitar municipal și oficiul de ocrotire a mamei și copilului. Asistentele de ocrotire aduc un aport considerabil în realizarea planului, prin vizite la domiciliu, la creșe, cămine de zi, centre de lapte, prin vaccinările cu B.C.G. Există deasemeni un număr de medici puericultori ce activează pe teren precum și medici ginecologi ce acordă consultații la dispensariile prenatale și la domiciliu.

In acelaș timp, pe lângă dispensariile de puericultură se desfășoară activitatea de educare a mamelor. Pentru aceasta există în orașul nostru, în diferite cartiere, „școli ale mamei" unde se țin conferințe și lecții privind diferite probleme de îngrijire a copiilor.

Această „școală" se bucură de o frecvență din ce în ce mai mare din partea mamelor. Cursurile sunt predate de surori de ocrotire specializate în aceste probleme.

Prin unitățile oficiului de ocrotire a mamei și copilului sunt distribuite zilnic rații de

(Continuare în pag. III-a)

500 ore muncă voluntară

In cadrul unei însuflețite adunări inițiată de organizația U.T.M. elevii liceului de băeți N. 1, au hotărât să întâmpine ziua de 1 Mai prin efectuarea a 500 ore muncă voluntară. Astfel că până la 30 Aprilie, toți elevii vor lucra la dărâmatul ruinelor fostei săli de gimnastică.

José Mayer, secretar al Comitetului Provizoriu al Sfatului Popular din oraș

A deschis ochii în plin război într'o casă cu guri multe pe care mânele harnice ale tatălui, tâmplar, și ale mamei, croitoreasă, nu izbuteau să le sature niciodată.

Sărăcia l-a nevoit să nu dea urmare dragostei sale pentru carte și să intre băiat de prăvălie. Aci a îndurat umilinți pe care nu le merita, mizerii care nu i se cuveneau.

Seara, acasă, ore întregi zăbovea deasupra cărților din care sorbea cu nesaț mângâiere pentru tuate nedreptățile pe care le îndura, pentru toți ghionții cu care-l cinsteau patronii, pentru tot disprețul cu care-l priveau foștii lui colegi, proști la învățătură, dar care acum urmau liceul fiindcă aveau părinți bogați.

La 13 ani un frate mai mare i-a strecurat o broșură marxistă. Tânărul, care prin experiența vieții sale fusese pregătit să-i înțeleagă conținutul, a găsit calea pe care trebue să meargă și a intrat în mișcarea tineretului comunist.

A activat intens în U.T.C.-ul ilegalizat de guvernele burghezo-moșierești, unde a învățat cum să ducă lupta pentru un traiu mai bun și libertatea poporului.

Urmărit de copoii siguranței, este arestat în 1935 și purtat prin închisorile Galata, Doftana, Craiova.

Eliberat după 8 luni, intră lucrător la fabrica „Victoria", unde duce o intensă muncă politică și sindicală.

In 1940 e internat în lagărul dela Tg. Jiu. Eliberat, este arestat din nou și trimis la Tg. Jiu în Iulie 1941.

In 1942 e deportat în lagărele dela Varpnjaca și Grosolova, unde împreună cu doi frați ai săi, care au fost împușcați la Râbnița, își desăvârșește educația comunistă având ca dascali pe eroii clasei muncitoare, Bereard Andrei și Lazăr Grümberg.

Eliberat de glorioasele Armate Sovietice, și călit în luptă, având un bogat bagaj teoretic și o vastă experiență politică José Moyer se întoarce

(Continuare în pag. 3-a)

Prin cartierul Galata

Ce n'au făcut „edilii" vechilor regimuri burghezo-moșierești pentru cartier. Necesitatea unei sericase acțiuni de asanare. Problema unui ateneu popular

Din modesta stradă a Sfântului Andrei se desface un ghem de uliți încâlcite, șerpuitoare cu colbul până la glezne, cu gropi adânci și rigolele astupate, cu trotuarele, acolo unde sunt, sparte, iar urmele lăsate de căruțe atunci când e noroiu, împietrite. Ulițele acestea duc până la Bahlui a cărui apă murdară și rău mirositoare, se târâe încet.

Și dela Bah'ui încolo până hăt departe unde străjuește mănăstirea transformată în închisoare, dealungul șoselei pavate, cu șanțuri adânci, pietruite, se întinde cartierul Galata în care trăiește o populație pestriță de muncitori calificați și lucrători sezonieri care vara fac salahorie și iarna taie lemne, de spălătorese, etc.

Vechii edili

Niciodată edilii vechilor regimuri n'au descins pe aici. Nici măcar atunci când apele răsvrătite ale Bahluiului ieșeau din matcă și cuprindeau sute și sute de metri de oparte și de alta a malurilor târând cu ele sărăcia oamenilor.

Edilii stătea atunci liniștiți în birourile capitonate ale primăriei și întocmeau planuri, planuri de transmutare, planuri de ajutorare, planuri și iar planuri.

Și după ce apele se retrăgeau liniștite, planurile erau uitate, sinistrații, care începeau să-și fabrice vălătuci, deasemeni.

Fiind că din mahalaua aceasta, edili nu-și recrutau agenți electorali, și nu se simțeau obligați față de nimeni. Afară doar, de cârciumari, singurii „gospodari" ai mahalalei.

„Gospodarii"

„Gospodarii" aceștia, când au venit în mahala, și-au deschis o dugheană cu marfă care începea într'un geamandan. Dar aveau cu toții vaste perspective. Perspectivele acestea se reducea în fond la caetul soios cu datornicii. Oamenii din cartier au fost întotdeauna săraci. Căci în țara noastră bogată și îmbelșugată, atunci când posedanții bunurilor toate se răsfățau în fel și chip, somajul crunt și mahalagii noștri n'aveau cu ce să cumpere un chil de mălaiu. Iar negustorii se arătau gene-

ION LUCREȚIU

(Continuare în pagina 3-a)

O inițiativă rodnică a oamenilor de știință din Leningrad

O colaborare din ce în ce mai strânsă între oamenii științei și muncitorii din producție

Organizarea de cursuri pentru stahanoviști și tehnicieni

Colaboratorii științifici a cinci Institute din Leningrad Institutul politehnic „Kalinin", Institutul tehnologic „Lensoviet", Institutul economic „Molotov", Institutul pentru producția hârtiei și Institutul de metalurgie, au adresat o scrisoare către toți savanții și oamenii de știință din Leningrad, prin care îi îndeamnă să intensifice colaborarea lor creatoare cu muncitorii din producție, să îmbogățească știința și tehnica sovietică cu descoperiri și cercetări noui, și să introducă cu curaj realizările științei în producție.

Savanții și colaboratorii științifici ai Institutului politehnic și-au luat sarcina să elaboreze 150 de lucrări științifice și să dea muncitorilor din industrii cel puțin 2000 de expertize și consultații tehnice.

Institutul va studia printre alte probleme, intensificarea proceselor pentru obținerea fontei și oțelului, automatizarea proceselor de producție, folosirea mixtă a combustibilului energetic-chimic, elaborarea metodelor rapide de prelucrare a metalelor, etc.

Colectivul Institutului economic și-a luat angajamentul să termine 51 de lucrări care vor fi consacrate elaborării tehnologice moderne și altor măsuri pentru accelerarea circulației fondului de rulment, pentru introducerea autonomiei bugetare a întreprinderilor, pentru o cât mai bună organizare a planificării, etc.

Savanții și colaboratorii științifici ai Institutului tehnologic vor face pentru nevoile industriei 100 de lucrări științifice. Pe lângă Institut se crează o secție specială pentru acordarea unui sprijin tehnico-științific întreprinderilor.

Colaboratorii Institutului pentru producția de hârtie și-au luat sarcina să elaboreze 107 lucrări științifice, iar Institutul de metalurgie, 50 de lucrări științifice.

Inițiatorii acestei noui mișcări vor organiza conferințe pentru stahanoviști, tehnicieni și ingineri. Deasemeni vor fi organizate pe lângă Institute, cursuri, seminare și întâlniri între colaboratorii științifici cu inginerii și stahanoviștii, ajutându-se astfel inovatorii în producție, să-și poată realiza propunerile lor de raționalizare.

— „Unitatea creatoare a oamenilor de știință, — se spune în scrisoarea colaboratorilor Institutelor arătate mai sus,—este una din condițiile principale ale înaintării științei sovietice pe drumul progresului și tehnicei moderne.

Pentru savanții sovietici nu există un scop mai nobil decât acela de-a sluji poporul și a contribui la întărirea Statului socialist, ridicând știința sovietică la cele mai înalte culmi, neatinse de savanții din țările capitaliste.

Toate sporturile

Tineretul sătesc din împrejurimile Iaşului

participă cu însufleţire la crossul „Să întâmpinăm ziua de 1 Mai"

1 Mai va fi întâmpinat de întreg tineretul sportiv, printr'o serie de manifestaţiuni de mare ampioare.

Din seria acestor manifestaţiuni se desprinde în mod special crossul „Să întâmpinăm 1 Mai", care se va desfăşura în toată ţara, Duminică 17 Aprilie.

Vestea despre această demonstraţie sportivă s'a răspândit cu repeziciune pretutindeni, încă de acum câteva săptămâni, provocând peste tot acelaş interes şi entuziasm.

Dar crossul „Să întâmpinăm 1 Mai" n'a găsit ecou numai printre tinerii din fabrici, şcoli, facultăţi sau unităţi militare.

O preocupare deosebită manifestă din plin există şi în comunele din împrejurimile Iaşului.

Un contigent de tineri ţărani, recrutaţi din zeci de sate îşi vor face, cu prilejul crossului de Duminică, debutul în atletism, îşi vor arăta adeziunea faţă de marea mişcare sportivă.

Este explicabil ca nerăbdarea acestor tineri să sporească cu cât ne apropiem de mult aşteptata zi, iar pregătirile să se transforme într'o uriaşă bătălie pentru mobilizarea întregului tineret.

Crossul „Să întâmpinăm 1 Mai" va prilejui tineretului dela ţară să ia startul pentru prima oară într'o competiţie de mare ampioare, de unde vor trimite salutul lor călduros zilei internaţionale a proletariatului din întreaga lume.

Ce s'a întreprins pentru buna organizare a crossului la sate

Tinerii ţărani din împrejurimile Iaşului vin mereu la localele OSP din comunele respective, pentru a cere sfaturi şi îndrumări.

Desigur că este necesar ca, acolo unde nu s'au mai organizat manifestaţiuni sportive, concurenţii şi chiar organizatorii, să-şi însuşească o serie de lucruri de care va depinde buna reuşită a crossului.

Nu de mult, membrii Comitetului Judeţean OSP, Iaşi s'au deplasat în toate comunele din împrejurimile Iaşului unde au luat contact cu localele OSP şi cu Organizaţiile de Partid pentru a se constitui comisii de organizare a crossului.

S'au ţinut şedinţe de lămurire cu aceste comisii, trasându-se sarcini precise organizatorilor crossului de Duminică.

Deasemeni, membrii Jud. OSP Iaşi au stat de vorbă cu tinerii din diferite sate, lămurind importanţa crossului „Să întâmpinăm 1 Mai".

Peste 500 tineri din plasa Tg. Frumos vor participa la cross

In plasa Tg, Frumos, comisia de organizare a crossului formată din: Dăscălescu V. (directorul şcolii) Dănilă Ion, Mezdrag, MocanuC. şi Marin Oprea, a adus la îndeplinire sarcinile primite din partea reprezentanţilor Jud. O. S. P. Iaşi.

Ei au vizitat satele vecine Jora şi Dădeşti, îndemnând tineretul să se înscrie la cross. După tabelele centralizate până acum de comisia de organizare reese că peste 500 de tineri vor lua parte la cross.

Şi în plasa Bucium

preocuparea pentru crossul de Duminică depăşeşte cu mult aşteptările.

Şi aici comisia de organizare formată din Timercanu (secretarul Org. U. T. M.), Romaniuc Mircea, Stănescu Gh. (Dir. Şcolii)' Butnaru Natalia (muncitoare) şi Foca Elena au îndeplinit sarcinile primite.

Crossul se va organiza în plasa Bucium şi în comunele: Comarna, Poeni, Ciurea, Tomeşti, Ferma Vişan şi Goroni.

Vor participa în total 600 de tineri.

Mobilizarea tineretului pentru cross

s'a făcut şi din iniţiativa unor tineri muncitori, care au ajutat astfel foarte mult comisiile de organizare.

De exemplu, Rotaru Gh. din Chişcăreni, plasa Şipote, a făcut cu tinerii din sat un antrenament, după care i-a sfătuit să participe cu toţii la crossul dela 17 Aprilie.

Judeţeana O. S. P. Iaşi acordă un fanion, comunei care va antrena pe cei mai mulţi tineri

Pentru a stimula şi mai mult acţiunea de mobiliza a tineretului pentru cross, judeţeana O.S. P. Iaşi va acorda un fanion, comunei care se va evidenţia în munca de antrenare a tineretului în crossul „Să întâmpinăm 1 Mai".

Traseul Crossului Popular „Să întâmpinăm 1 Mai" din 17 Aprilie 1949

Categoria I-a Băeţi 14-15 ani 1000 metri
Mitropolie—A. Banu—Panaite Stoica—C. Negri—Ştefan cel Mare—Mitropolie

Categoria II-a Băeţi 16-19 ani 2000 metri
Arius—T. Cozma — Manolescu — Păcurari—Arius

Categoria III-a Băeţi 19 ani în sus 2500 metri
Piaţa Unirii—Gabriel Pery—Gh. Dimitrov—Enescu—Armeană—C. Negri—Ştefan cel Mare—Cuza Vodă—Piaţa Unirii

Categoria IV-a Fete 16-18 ani 600 metri
Cons. Sind. Jud.—Piaţa Unirii—Curtea Primăriei—Alexandri—Cuza Vodă—Cons. Sind. Jud.

Categoria V-a Fete 18 ani în sus 800 metri
Piaţa Unirii—Gabriel Pery—Gh. Dimitrov—Alexandri — Cuza Vodă — Piaţa Unirii

După Paşti

O reuniune pugilistică Iaşi-Galaţi

Districtul de box din localitate a perfectat o întâlnire pugilistică Iaşi-Galaţi, care va avea loc în oraşul nostru, imediat după Paşti.

Gălăţenii vor deplasa printre alţii, următorii boxeuri: Dumitru Ciubotaru (învingătorul lui Bogdan Popovici), Tudora, Ilie Gheorghe (campion naţional C. U. T.) State, Tataru.

In vederea acestei reuniuni va avea loc peste două săptămâni o gală pentru selecţionarea elementelor care vor reprezenta oraşul nostru.

Un club al feroviarilor ieşeni

C. F. R. îşi amenajează un club propriu. El va fi terminat până la 1 Mai. Clubul va avea 6 camere şi va fi utilat cu toate cele necesare sportivilor.

DUMINICĂ

C.F.R. Armata

Duminică se va desfăşura la Parcul Sportiv „23 August", matchul cheie al campionatului districtual de foot-ball: CFR-Armata, care poate fi considerat drept un veritabil derby al oraşului.

EXCURSIE populară sportivă

Clubul Sportiv Universitar Iaşi cu prilejul match-ului de foot-ball între C.S.U-Iaşi şi Griviţa CFR Bucureşti, CSU organizează o excursie populară.

Toţi excursioniştii vor beneficia de 50 la sută reducere pe CFR. Plecarea din Iaşi este Vineri 15 Aprilie orele 21,15 cu acceleratul iar reîntoarcerea va avea loc Duminică 23,20.

Inscrierile pentru excursie se fac până Joi orele 20 la Agenţia „Lemel".

In vederea Cupei tineretului

Parcul sportiv „23 August" va fi transformat într'un stadion modern

Pista olimpică a fost terminată. Amenajarea unei noui tribune cu o capacitate de 12.000 locuri

In cursul săptămânii trecute au început la Parcul Sportiv „23 August", intense pregătiri pentru amenajarea şi transformarea stadionului, în vederea marilor competiţii din cadrul Cupei Tineretului.

Pistă olimpică la Iaşi!

Pista de atletism existentă, care avea 560 m. a fost transformată într'una olimpică, de 400 m. La transformarea pistei a lucrat metractor condus de muncitorul Herghelegiu, de la Direcţia generală a Drumurilor.

Terenul de foot-ball a fost micşorat şi mutat.

O nouă tribună

In cursul acestei săptămâni încep lucrările pentru amenajarea unei noui tribune, care va avea lungimea de 100 m. şi o capacitate de 1200 locuri. Tribuna va fi de lemn şi va fi situată în partea stângă a terenului.

Piste speciale pentru motociclism şi ciclism

Deasemeni, se vor construi piste pentru motociclism şi ciclism, precum şi gropi speciale pentru sărituri.

Conferinţe cu caracter turistic

— Asociaţia Turismul Popular, Filiala Iaşi, a deschis un ciclu de conferinţe cu caracter turistic, începând din ziua de 13 Aprilie, în sala, Sindicatului C.F.R. (Râpa Galbenă). Conferinţele sunt urmate de un film turistic.

In sala O. S. P. a început zilele acestea

Faza a treia a Campionatului Popular de şah dela Iaşi

Zilele acestea a început în sala OSP faza a treia a Campionatului Popular de Şah la care participă campioni pe şcoli, sindicate, facultăţi, etc,

După rundele disputate până aseară se cunoaşte doar campioana elevelor şi anume Haimovici Raşela, dela Şcoala Profesională Nr. 2. Dealtfel, participarea fetelor este destul de redusă.

Ceilalţi au fost împărţiţi pe două grupe şi anume:

GRUPA I-a

1) Popovici Dumitru: S.T. A.E. No. 2.
2) Trihub Paul: Şcoala Metalurgică.
3) Anicolaesei N: Şcoala Tehnică Veterinară.
4) Stănescu N: Şcoala Tehnică Drumuri
5) Bozaru Gh.: Lic. Clasic Mixt.
6) Sofronie M.: Şc. Tehnică Ind. Lemnului
7) Militeanu M.; Şc. Tehnică Textilă.
8) Maschievici W: STAE No, 1.

GRUPA II-a

1) Aron Sami; Lic. Băieţi No. 1.
2) Rener Alex; Lic. Băieţi No. 2.

*

După disputarea primelor runde, iată primii trei clasaţi cu punctajul respectiv, în seria I-a:

1) Bozaru Gh.: 5 puncte (1 întreruptă).
2) Popovici D.: 3 puncte (2 întreruptă).
3) Maschievici W: 2 jum. puncte (1 întreruptă).

*

Secia secundă a fost câştigată de Aron Sami care a învins pe Rener Alexandru cu 2-0.

*

Campionii de Sindicate au fost împărţite deasemeni în două grupe, după cum urmează:

GRUPA I-a

1) Ponomarev: Corpul Didactiv Secundar.
2) Popovici Gică: Teatru Naţional.
3) Weissman: S. F. P.
4) Dimitrov D.: Justiţia.
5) Safir Samoil: Arte Grafice.
6) Ing. Ciochină: Corpul Did. Superior.
7) Weiss: CFR.
8) Margulies C.: Constructorii.

GRUPA II-a

1) Dr. Niculescu: Sind. Sanitar.
2) Cătuneanu D.: P. T. T.
3) Schiechter M.: Sind. Textil.

*

Iată primii trei clasaţi până aseară:

1) Ing. Ciochină: 3 puncte (1 într.)
2) Weissman: 3 puncte (2 într).
3) Panomarev: 1 punct (2 într.)

Lupta pentru câştigarea titlului de campion sindical se va desfăşura cu şanse egale între Weissman, ing. Ciochină şi Panomarev. Un pronostic este hazardat, totuşi înclinăm a crede într'o victorie finală a lui Weissman, care-i va aduce atât titlul de campion sindical, cât şi acel al oraşului.

La studenţi, lupta finală pentru titlu se va disputa între Mardare şi Petrov-Ina. Prima partidă între aceştia doi s'a sfârşit cu o remiză.

Studenţii au convenit să facă baraj.

Comsomoliştii răspund la întrebarea:

„Pentruce iubesc sportul"

Comsomoliştii şi sportivii din institutul de construcţii din Şucin au organizat o seară pentru tineret, dedicată desbaterii problemei: „Pentru ce iubesc sportul". Au participat cei mai buni sportivi ai raionului, comsomolişti şi mulţi muncitori fruntaşi în producţie.

Stahanovistul Rogacev, fost partizan, care depăşeşte zilnic norma cu 180—250 la sută, a spus:

„Iubesc sportul, pentru că el educă şi desvoltă voinţa, perseverenţa şi puterea de rezistenţă. In timpul marelui război de apărare a patriei, a trebuit să plec de multe ori în recunoaştere. A trebuit să parcurg mulţi kilometri cu skiurile. Cele mai grele sarcini le-am dus la bun sfârşit, pentru că mi-au ajutat antrenamentele raţionale şi sistematice, pe care le-am făcut. De două ori am fost rănit, am fost în multe situaţii care păreau fără ieşire, totdeauna mi-a fost de cel mai mare folos rezistenţa, pe care ne-a creat-o sistemul nostru de educaţie fizică şi sport.

Munca mea în producţie cere deasemeni multă rezistenţă şi inventivitate; eu o îndeplinesc însă uşor, şi lucrul acesta îl datoresc tot educaţiei fizice".

Fostul caporal Puhov, cavalerul ordinului „Onoare", care a omorît într'o singură luptă 87 de hitlerişti, a povestit despre „secretele" tragerii la ţintă:

„Până la război, am fost membru activ al asociaţiei de tir. Pe front, antrenamentele făcute mi-au ajutat să lupt cu succes, contra cotropitorilor. Cu tirul şi skiul mă ocup şi acuma. Sportul mă întăreşte, mă înviorează şi îmi dă mereu noui forţe. Iată dece iubesc eu sportul".

Cu mult interes au fost ascultate cuvintele maeştrilor sportului.

Scurte ştiri

— Muncitorii din Sindicatul Arte Grafice se vor prezenta în campionatul districtual de wolley-ball care începe la 7 Mai cu o formaţie uşor remaniată.

Iat-o:

Safir, Brambier, Goldsmith, Ştiru, Safta şi Wil'y.

Rezerve: Samson şi Gherasim.

*

— Locala OSP Podul Ioaie a organizat Duminică un cross la care a participat un mare număr de tineri din Pd. Ioaie şi satele învecinate.

Crossul s'a disputat pe distanţa de 2000 m., plecarea dându-se din faţa librăriei Moraru.

Iată primii trei clasaţi:

1. Tifinică Const.
2. Tifinică Vasile
3. Moraru Const.

*

— Districtul de volleyball şi-a întocmit programul campionatului districtual.

Participă la categoria onoare: CSU LB2, CFR şi Sind. Textil. La categoria rezerve aceleaşi cluburi.

La categoria I: CSU, Armata, LB1, Arte Grafice, Lic. Clasic şi Sindicatul Textil. Ultimele două au jucat baraj cu echipele Rata şi Sindicatul Sanitar de care au dispus.

La categoria II participă 12 echipe pe două serii iar la categoria III un număr nelimitat de echipe.

La feminin participă 9 echipe.

Poşta corespondenţilor

CONSTANTA ŞTEFĂNESCU-A. T. P.—**Reportajul despre vizita la fabrica de cărămizi Ciurea va apare într'unnumăr viitor cu unele mici retuşări.**

Scrieţi-ne un reportaj despre felul cum se duce munca internă la A.T.P., planul de muncă pentru sezonul de vară etc.

SLT. CONSTANTIN MIHAI-„Dinamo".—**Ne-ar interesa un reportaj despre activitatea polisportivă din unităţile aparţinând M. A. I-ului.**

BARBU CORNELIU - Lic. Băeţi No. 3.—**Aşteptăm în continuare ştiri din şcoala Dvs. Ele vor fi însă scrise pe o singură faţă a hârtiei, citeţ şi cu cerneală.**

HERŞCU FANY-Şc. Elementară No. 6.—**Trimiteţi-ne un reportaj privind activitatea sportivă din toate şcolile elementare din oraş, cu cât mai multe date concrete. Căutaţi a relata faptele aşa cum ele se prezintă şi nu discutaţi problema sportului, în general.**

LEIBOVICI MARIA-Bivolari — **Reportajul despre constituirea clubului sportiv „Şcolarul" a apărut într'un număr trecut al ziarului nostru. Aşteptăm ceva din activitatea clubului, cum se pregătesc elevii din Bivolari pentru marile competiţii de masă. Deasemeni ne-ar interesa ceva din activitatea clubului „Muncitorul". Vă aşteptăm.**

MORARU CSUI. — **Nu vă rezumaţi a ne transmite doar rezultatele obţinute de divizionara de foot-bal în deplasare, Ne-ar interesa un reportaj despre secţiile de hand-ball şi basket-ball.**

IN ATENŢIA TUTUROR CORESPONDENŢILOR. **Reportajele, articolele şi ştirile vor fi scrise pe o singură faţă a hârtiei, citeţ şi cu cerneală. Între rânduri veţi lăsa un mic spaţiu, pentru eventualele corectări. Corespondenţele vor fi trimise pe adresa ziarului cu menţiunea: „Resortul Sport".**

Note şi comentarii

Ar trebui să ştie acei jucători, că personalitatea câştigă mult când toate calităţile şi resursele lor sunt subordonate echipei, sunt puse în slujba interesului ansamblului.

Pe viitor, organizatorii acestor jocuri vor trebui să ia măsuri pentru a stârpi cultivarea vedetismului într'un sport care abea păşeşte pe drumul popularizării.

*

Că ar putea să existe un motiv temeinic nu credem. Cert este însă că mulţi sportivi şi sportive, de îndată ce au terminat un joc de hand-ball sau de wolley-ball, sau după ce au sfârşit un antrenament, nu se gândesc să-şi debrace echipamentul şi să-l împăturească cu grijă, ci din contra, găsesc nimerit să pornească la plimbare încălţaţi cu papucii albi sport şi cu tricoul sub haină.

Nu se gândesc oare aceşti sportivi că, uzând în afara jocurilor şi orelor de antrenament echipamentul, săracesc averea clubului?

Este necesar ca după fiecare joc sau antrenament, grupările să fixeze un responzabil care să aibă grijă de echipament, pentru a-l depune imediat la club. In felul acesta şi sportivii ieşeni s'ar încadra în acţiunea pentru realizarea de economii.

*

Hand-ball-ul a început—într'un timp relativ scurt—să stârnească un deosebit interes în rândurile sportivilor ieşeni. Clubul sportiv muncitoresc „Constructorul" a strâns suma necesară pentru achiziţionarea echipamentului.

*

Alte două cluburi, Arte Grafice şi Metalochimic, se pregătesc pentru a face o demonstraţie de hand-bali săptămâna viitoare.

*

Un lot numeros de studenţi a început să se antreneze la basket-ball sub conducerea jucătorului Vălvoiu Victor.

C. S. U. Iaşi intenţionează să organizeze cât de curând, pe terenul Primărici un joc de basckat-ball.

Două echipe de pitici se pregătesc pentru jocul de foot-ball pe care îl vor susţine Duminică în deschidere la match-ul CFR Iaşi. C. S. Armata.

Duminică, cu prilejul celei de a II-a demonstraţii organizată de C.S.U, Iaşi, spectatorii au urmărit cu atenţie fazele jocului, răspunzând de multe ori cu ropote de aplauze la incursiunile spectaculoase ale oamenilor de pe teren.

Fazele dinamice au abundat într'adevăr în acest joc. S'ar fi putut însă, ca partida să câştige şi mai mult prin spectaculozitate, mai ales că jocul avea chiar caracterul de demonstraţie, dacă unii jucători—să recunoaştem, ceva mai rutinaţi—n'ar fi recurs la driblinguri prelungite cu scopul de a-şi releva calităţile individuale.

INFORMAȚIUNI

Acțiunea de ajutorare a poporului grec

In cadrul campaniei pentru ajutorarea eroicului popor grec care luptă cu arma în mână împotriva imperialiștilor cotropitori și a monarho-fasciștilor, organizația județeană U. F. D. R. duce o intensă activitate.

Astfel, în cele 9 sectoare ale U. F. D. R-ului din orașul nostru s'au colectat în ultimul timp: 19.072 lei, 1894 kg. alimente și cereale, 83 bucăți haine și ceva medicamente.

Campania se desfășoară în același timp și în județ, unde prin contribuția ei țărănimea muncitoare dovedește a fi alături de toate popoarele care luptă pentru libertate și progres, împotriva imperialismului atățător la război.

Farmaciile din Iași de serviciu noaptea

Pentru farmaciile care funcționează în orașul nostru s'a fixat următorul program privind serviciul de noapte.

Farmacia fostă Adace din str. A. D. Xenopol va face serviciu de noapte în această lună, în nopțile: 14, 15, 18, 21, 23, 26, 29 și 30 Aprilie.

Farmacia fostă Beceanu din Piața Halei va face serviciul de noapte la 15, 17, 19, 21, 23, 26 și 29 Aprilie.

Farmacia fostă Irofte la 13, 16, 20, 24 și 27 Aprilie.

Farmacia fostă Giosanu la 13, 16, 18, 20, 24, și 27 Aprilie.

Farmacia fostă Rătianu la 14, 17, 19, 22, 25 și 28 Aprilie.

Farmacia Aurora din str. Costachi Negri în 22, 25 și 28 Aprilie.

Un club al salariaților din „Ciocanul"

Muncind în orele libere, salariații magazinului de stat „Ciocanul" din localitate și-au amenajat un club în strada Anastasie Panu. Inaugurarea clubului a avut loc zilele acestea, printr'un festival artistic. Clubul este înzestrat cu o bogată bibliotecă și o sală rezervată de lectură, precum și o cameră unde salariații își pot petrece timpul liber jucând șah, ping-pong sau ascultând muzică la radio.

Conferință

In cadrul facultății de Filologie va avea loc în amfiteatrul Philipide II. Vineri 15 Aprilie orele 17 a. c. conferință studentului Al. Tanase despre „Concepția Marxist-Leninistă despre Stat". In urma conferinței vor avea loc discuții.

Dela Institutul Politehnic

Consiliul profesoral al facultății de Mecanică, a hotărî următoarele, în privința restanțelor:

Materiile care sunt prevăzute în noua programa, pentru anul I, II, și III, nu sunt obligatorii.

Programa nouă, prevede două limbi străine.

Studenții din anul II, care au restanță limba italiană vor frecventa și da examen de limba rusă.

La disciplinele contopite prin noul program, se va da diferență de examen.

Rectoratul Institutului

Politehnic aduce la cunoștința tuturor studenților că până la 5 Mai 1949, trebue să achite jumătate din taxă iar până la 1 Iunie, restul.

Studenții Institutului Politehnic care nu și-au depus până în prezent actele complecte la secretariatele facultăților respective, sunt obligați a le depune imediat după paști.

Nerespectarea acestor dispoziții, va atrage sancțiuni.

Excursii studențești

Facultatea de Istorie și Geografie organizează după terminarea examenelor o excursie studențească cu următorul itinerariu.

Studenții secției de geografie se vor constitui în două echipe. Prima parcurge distanța Iași - Bârlad, Tecuci, Galați, Dobrogea de Nord și retur.

Echipa a doua va parcurge distanța Iași, Pașcani, Vatra Dornei, Ilva - Mare, Dej, Cluj, Munții Apuseni, Turda, Trascău, Sibiu, Făgăraș, Brașov, Câmpina, Ploești, Iași.

Excursia pentru studenții dela geografie, va dura 15 zile.

Studenții dela secția istorie se vor constitui și ei în două echipe.

Prima va parcurge distanța Iași-Bacău-Piatra-Neamț, iar a doua Iași-Suceava, Rădăuți, Putna, Sucevița, Cacica, Fălticeni, Bacău.

Excursia pentru studenții dela istorie, va dura 10 zile.

Studenții vor fi însoțiți de profesorii de specialitate.

Studenții care doresc a se înscrie pentru această excursie, se vor adresa secretarului UTM de facultate.

*

— Magazinul de Stat Iași, a pus în vânzare steaguri gata confecționate.

Instituțiile care doresc a obține steaguri roșii, tricolor cu Stema Republicei și Stema C. G. M. pot să le procure dela toate centrele de desfacere ale magazinului de Stat Iași.

— Eri după amiază au fost aduși la Iași pentru G. A. S. Galata cu avionul 5900 pui de rasă.

Acești pui au fost adăpostiți în incăperi speciale amenajate la gospodăria agricolă de Stat Galata. Puii vor fi crescuți în condițiunile cele mai bune.

Deosebit, au sosit pui de găină din aceeași rasă specială pentru unitățile ale G. A. S. din Județele Dorohoi, Botoșani și Baia.

Prin cartierul Galata

(Urmare din pag. 1-a)

roși. Se ofereau să dea pe datorie, „pe cont". Datornicii erau mereu încărcați cu împrumuturi pe care nu le făcuseră și procentele creșteau.

Și odată cu ele și averea „negustorilor modești", care își măreau prăvălia, își deschideau câte un depozit de lemne, de furaj, de cereale, câte o măcelărie, pe care prudenți, o înregistrau la Camera de Comerț pe numele nevestii.

Durau apoi gospodării serioase, din cărămidă și tablă nouă, cu camere multe și mobilă felurită. Își trimiteau nevestele la băi și băeții la liceu.

Doamnele, când ajungeau la munte își dădeau aere de aristocrate, iar băieții de liceu rămâneau regulat repetenți și făceau politică legionară.

S'a schimbat ceva

Azi s'au schimbat multe în cartierul Gălății... Oamenii nu mai stau șpilecați în fața lui „conu" Mitică sau Costică iar acestei numai cuteză să-i înjure de mamă.

Dimpotrivă se simt prost, din ce în ce mai prost. Caietul soios cu datornici a intrat în istorie. Oamenii au bani cu ce-și cumpăra cele trebuitoare dela cooperativă, unde mărfurile se vând ieftin și fără furtișaguri la cântar.

Blestemă cârciumarii și oftează după vremurile apuse. Se topește de pe ei osânza, fiindcă nu mai pot tăia rachiul în două cu apă și fiindcă perceptorul nu pleacă până nu încasează drepturile statului. Iar mahalagiii îs mai „colțoși", fiindcă se simt ușurați, din ce în ce mai ușurați.

Ce ar trebui să se facă

Dar în cartier mai sunt multe de făcut.

In Sf. Andrei s'a purces la repararea străzii. N'ar fi rău ca această operație să se extindă până la Bahlui și căruțe cu prundiș să fie aruncate cât mi ți Șoseaua Națională de lungă.

Ar trebui apoi create cre matorii pentru gunoae pe malurile Bahluiului, pentru a se pune capăt acestui focar de molime, care răspândește o duhoare de nesuportat. Ar trebui luate măsuri pentru preîntâmpinarea inundațiilor, care au loc de obiceiu după ploile din Mai—Iunie.

Se cuvine ca și în acest cartier să se pue bazele unui ateneu popular, pentru ca oamenii să nu-și piardă Duminicile în cârciumile lui Samoilă, Costea sau Tănjală, ci să asculte o melodie, o poezie, o conferință, să-și lumineze mințile, să-și încălzească sufletele, să-și oțelească voințele.

Instaurarea comitetului provizoriu al Sfatului Popular orășănesc al cărui activitate se bazează pe cointeresarea maselor la rezolvarea problemelor, constitue o garanție că și aceste chestiuni vor fi într'un timp scurt soluționată.

José Mayer

Secretar al Comitetului Provizoriu al Sfatului Popular din oraș

Urmare din pag. I-a

la Iași unde este numit secretarul județenei U. T.C. care a condus-o cu multă pricepere transformând-o într'o organizație revoluționară, puternică, cu adânci rădăcini în masă, adevărata școală de formare a viitoarelor cadre de Partid.

După dizolvarea UTC-ului, lucrează în resortul de agitație și propagandă al Regionalei P. C. R. Moldova de Sus, achitându-se cu cinste de toate sarcinele care i-au fost încredințate.

In 1946 intră în producție la fabrica „Victoria" unde își însușește meseria de ajutor de maistru. Prin munca sa tără preget pentru readucerea fabricii și pentru îmbunătățirea condițiilor de muncă și viață a lucrătorilor, el își câștigă dragostea și stima unanimă.

In 1947 e numit controlor economic, iar după 11 luni director al fabricei, pe care o conducea un adevărat comunist, acordând atenția cuvenită fiecărei fapte, lucrând în fabrică, nu în birou în strânsă legătură, cu Organizația de Partid și comitetul sindical, îngrijindu-se în egală măsură de problemele producției ca și de cele privind îmbunătățirea vieții și ridicarea nivelului cultural, politic al muncitorilor, care vedeau în el un îndrumător și un prieten.

Omul acesta întrunind virtuțile moralei proletare; dragostea de muncă și de învățătură, spiritul de luptă până la sacrificiu pentru cauza clasei muncitoare, ură înverșunată împotriva dușmanului de clasă, disciplina și modestia proletară, vigilența trează și având permanentă legătură cu masele dela care învață și pe care le învață, a fost numit secretar al comitetului provizoriu al Sfatului Popular al orașului nostru.

Inaltele sale însușiri morale, experiența sa administrativă, spiritul său revoluționar, trecutul său de luptă sunt chezășii că-și va îndeplini cu succes noua sarcină care i-a fost încredințată de Partid și guvern.

Spre înlăturarea definitivă a birocratismului

Urmare din pagina I-a

plasă, județul.

Comitetele provizorii ale Sfaturilor au intrat în funcțiune Duminica trecută. E c au o sferă de activitate cu mult mai largă decât fo'ele unități administrative: Primăria, Prefectura, și, deasemenea, atribuții cu mult mai întinse.

Prin faptul că organele sanitare, agricole, școlare, fiscale sunt întrunite sub aceeași autoritate a sfatului popor respectiv, se vor putea rezolva pe loc probleme din toate aceste domenii, fără a sesiza diversele autorități, inspectorate, și organe tutelare care ascultau numai de ministerele de resort.

In afară de aceasta, Universitățile administrative locale au posibilitatea de inițiativă în toate domeniile de activitate, după împrejurările și necesitățile locale. Activitatea Sfaturilor populare se ghidează însă de sarcinile generale decurgând din Planul de Stat și de legile în vigoare.

Dar nu numai atât. Pe lângă simplificarea funcționării administrației locale, se asigură și un control serios și eficace, al activității organelor de resort, înlăturându-se posibilitățile de efracție, abuzul, arbitrarul funcționarilor. Construcția unei ș c o l i, pietruirea unei șosele, înființarea unor întreprinderi, potrivit necesităților legate de specificul local, potrivit cu prevederile planului de stat, nu trebue să mai aștepte luni și ani de zile aprobări și studii dela centru.

Comitetele provizorii ale Sfaturilor Populare vor fi ajutate în îndeplinirea sarcinilor lor permanente de către comisiuni care lucrează cu secțiile tehnice speciale (financiare, sănătate, învățământ, etc.). Deasemenea, vor avea un larg câmp de activitate *comitetele de cetățeni*, ce urmăresc sarcini de o durată mai scurtă de exemplu: campanii pentru curățenia orașului, pentru executarea unor lucrări speciale pentru frânarea unei epidemii, etc.

In rezumat, prin stimularea inițiativelor locale, adoptate problemelor specifice fiecărei regiuni, a caracteristicelor ei naturale și sociale, prin atragerea maselor largi: în conducerea gospodăriilor publice, se ajunge la măsuri imediate, operative ce răspund tuturor problemelor ivite pe plan local, se simplifică funcționarea aparatului administrativ, înlăturându-se definitiv cauzele care determinau apariția și creșterea din ce în ce mai mare a biurocratismului, excrescență specifică a aparatului de stat burghez. Deasemenea se creează condiții noui de activitate, inițiativa și controlul maselor fiind efectiv și salutare în toate domeniile de activitate astfel încât se asigură o funcționare optimă a tuturor sectoarelor vieții locale, înlăturându-se arbitrarul, posibilitățile de eludare a legilor incorecitudinile.

Lupta împotriva mortalității infantile

obiectivul principal în munca de ocrotire a copilului

(Continuare din pagina I-a)

alimente (pâine, lapte, grăsimi, etc.), venind astfel în sprijinul copiilor debili. Deasemeni, lengerie pentru copii este împărțită în mod gratuit.

In munca de organizare a centrelor de lapte sau de confecționare a lengeriei, o contribuție importantă o are cordă U.F.D.R.-ul.

In Martie, procentul de mortalitate infantilă a coborît la 9 la sută

Rezultatele acestei munci de zi de zi n'a întârziat să se vadă. Din ce în ce mai puțini sunt copiii oamenilor muncii din diferite cartiere ale orașului care mor imediat după naștere. Astfel, în luna Februarie procentul de mortalitate infantilă a scăzut la 13 la sută. In regimurile burghezo-moșierești în această lună de iarnă procentul de mortalitate infantilă era 20—25 la sută.

In luna Martie a anului curent s'a înregistrat o nouă scădere, procentul de mortalitate infantilă coborînd la 9 la sută în municipiul Iași.

Extinzând și adâncind activitatea în acest sector se va reuși ca succesele să fie din ce în ce mai mari.

PROGRAMUL VIITOR la cinema „Maxim Gorki" (Fost Trianon)

R. P. R,
Comitetul Provizor al Comunei Unificat cu Județul Iași

ÎNȘTIINȚARE

Pentru a se evita aglomerația cu ocazia vizărei contr ctelor de închiriere, care expiră la data de 23 Aprilie 1949 și care urmează a se viza în prelungire, se face cunoscut cetățenilor din cuprinsul acestui oraș, că se pot prezenta pentru viză, cu începere dela 12 Aprilie a. c. în fiecare zi de lucru la Serv. Constatărei între orele 8-13.

Președinte, PALUGA
Secretar J. MAYER

PIERDUT Buletinul Biroului de Populație No. 469 eliberat de Primăria Uricani precum și alte acte. Găsitorul va fi recompensat.

Vasile Popescu Satul Ghureni Com. Uricani jud. Iași.

C. N. FULGA Com. Rugnoasa Iud. Baia, declar pierdut și fără valoare Certificat motorului Daiz 20 Hp. No. 5186. Marca Hp.

„REGIONALA IAȘI"
Loto Săptămânal
Tragerea din 11 Aprilie
Au fost extrase din urnă următoarele numere:
53 44 66 12 56 9 50
Suma de Lei 527.412
a fost câștigată de 7 buletine
revenindu-le fiecăruia câte lei 75.344

Filarmonica de Stat «Moldova
Sala Teatrului Național
Vineri 15 Aprilie 1949 ora 20.30
Concert Simfonic
Dirijor Artur Zaharescu
Solist; Valentin Gheorghiu
Pianist, solist al Filarmonicei de Stat București
Program:
1. Beethoven: Uvertura Fidelio
2. Schumann: Concert în la minor pentru pian și orchestră. Solist Valentin Gheorghiu
3. Mussorgsky-Ravel: Tablouri dintr'o expoziție (în primă audiție)
Prețul locurilor: Lei 65, 55, 40, 25
Biletele la Agenția Thalia
Concertul începe la ora anunțată. Ușile se închid cu cinci minute înainte. După începere, intrarea în sală este oprită

Mașina de scris (Dactilografia)
se poate învăța de *oricine* la *orice* vârstă și cu *oricâte* clase de școală. Cursul durează între 15 Zile ăi 3 luni. SINDICALIȘTI cu carnet au REDUCERE. Se eliberează *Certificat de absolvență*.
Se scrie, se copiază și se traduce acte de orice fel.
Inscrierile se fac la „*Cursul practic* de *Steno-dactilografie* din str. *Muzelor* Nr. 9 (vis a vis de Liceul „Oltea Doamna".

Cinematograful „MAXIM GORKI"
AZI PREMIERĂ
O nouă producție franceză — Dragoste și muzică
SERENADA
Un episod din viața compozitorului FRANTZ SCHUBERT
cu Lillan Harvey - Louis Jouvet - Bernad Lancret
COMPLECTARE JURNAL
SPECTACOLE FIXE! Rețineți bilete din timp!
Ordinea spectacolelor: dela ora 3,30 la 5,30 dela ora 6,15 la 8,15 dela ora 8,45 ultimul. Cassa de bilete este deschisă și dimineața dela ora 10 la 12

S. A. SOVROMFILM
Cinematografele „SIDOLI" și „PHOENIX"
Prezinta astăzi — O nouă producție franceză 1948
o dramă emoționantă simplă și plină de adevăr
Dreptul la viață
cu Madeleine Robinson, Roger Pigaut și Albert Prejan
COMPLECTARE JURNAL O.N.C

Cinema „TIMPURI NOUI"
Muncitori, Tehnicieni, Intelectuali, Studenți, Elevi și Eleve
Vizionați filmele documentare științifice
AZI și în zilele următoare
Orașul celor patru porți -- Arsura ochilor
INSULA IOANA -- Știința și technica
Complectare cel mai nou jurnal vorbit în limba română
U. R. S. S. de AZI (Nr. 6)
Prima reprezentație începe dela ora 2,30 incontinu până spectacole fixe.
Ultimul spectacol începe la ora 8,30 seara
INTRARE GENERALA 15 LEI

ULTIMELE ŞTIRI

Reprezentanţii poporului muncitor din Italia

cer un plebiscit în chestiunea semnării tratatului Atlantic

ROMA 14 (Rador). — Ziarul Unita anunţă că în numeroase oraşe din Italia au fost organizate mitinguri de protest împotriva tratatului Atlanticului de nord.

Luând cuvântul în cadrul unui meeting care a avut loc la Florenţa, deputatul comunist Gian Carlo Pajetta a relevat că guvernul de Gasperi care a promis în cursul campaniei electorale din 1948 pacea şi justiţia socială, s'a declarat acum pe faţă în favoarea războiului.

Vorbind la Modena, Pietro Nenni a declarat din nou că semnarea tratatului Atlanticului de Nord nu poate impune obligaţii decât guvernului de Gasperi şi în nici un caz poporului italian. Nenni a cerut să se facă un plebiscit în chestiunea semnării tratatului Atlanticului.

Delegaţia sindicală care a vizitat U.R.S.S. s'a întors în Capitală

- Discursul d-nei Liuba Chişinevschi -

BUC. 14 (Rador). — Eri seara a sosit în Capitală întorcându-se din vizita făcută în U.R.S.S., delegaţia sindicală condusă de d-na Liuba Chişinevschi, membru în C.C. al Partidului Muncitoresc Român şi vice - preşedinta C. G. M.

Delegaţia a fost întâmpinată de d-nii Iosif Chişinevschi secretar al C. C. al P. M. R., Gh. Apostol membru în Biroul Politic al C.C. al P. M, R. şi preşedinte al C.G.M., Constanţa Crăciun membru în C.C. al P. M. R., şi preşedinta U.F.D.R., Gh. Stoica secretar al C. G. M., comitetul provizoriu al sfatului popular al Capitalei în frunte cu Nic. Voiculescu, C. Lepădatu şi Vanda Nicolski, membrii în Biroul Executiv al C. G. M. precum şi reprezentanţi ai Uniunilor Consiliului Sindical Judeţean Ilfov şi sindicatelor din Bucureşti.

Cei prezenţi au făcut delegaţiei o caldă primire.

D-na Liuba Chişinevschi a împărtăşit celor prezenţi dragostea frăţească cu care delegaţia sindicală a fost înconjurată în tot timpul şederii în marea ţară a socialismului şi interesul pe care oamenii sovietici îl arată faţă de Republica Populară Română.

Deasemeni, d-na Liuba Chişinevschi a arătat efortul pe care îl fac popoarele sovietice pentru a şterge urmele distrugerilor făptuite de hoardele fasciste şi pentru a desăvârşi construirea socialismului şi a trece la comunism. D-sa a subliniat deasemenea dragostea şi devotamentul popoarelor sovietice pentru gloriosul Partid Bolşevic şi pentru genialul conducător marele Stalin.

Adeziunea oamenilor muncii din R. P. R.

pentru Congresul Mondial al partizanilor păcii

Adunările din întreaga ţară

BUC. 14 (Rador).—Oamenii muncii manuale şi intelectuale din ţara noastră continuă să-şi exprime hotărârea lor nestrămutată de a lupta împotriva aţâţătorilor la noi războaie, aderând la Congresul Mondial al partizanilor păcii care va avea loc la Paris luna aceasta.

Astfel, muncitorii, tehnicienii şi funcţionarii dela Industriile textile din Bucureşti întruniţi într'un mare meeting au votat o moţiune prin care înfierează manevrele murdare ale imperialiştilor anglo-americani care vor să dezlănţuiască un nou război.

Ţărănimea muncitoare din comuna Berzuntz jud. Braşov întrunită într'o mare adunare a votat o moţiune prin care îşi exprimă dorinţa lor de pace, spunând între altele:

„Vom lupta cu hotărâre împotriva acelora care vor să ne târască într'un nou război căci noi ştim că războiul aduce numai jale şi nenorocire în căminele celor ce muncesc".

In moţiunea votată de ţăranii muncitori din comuna Brusturi jud. Baia se spune „Noi nu am uitat sângele, suferinţele, mizeria, jaful şi lipsurile pe care omenirea întreagă le-a îndurat din cauza războiului dezlănţuit de fasciştii nemţi.

Noi nu am uitat că armatele de neînfrânt ale ţării socialismului au sdrobit hoardele fasciste şi ne-au redat independenţa şi libertatea.

Deaceea, plini de încredere în forţa pe care o reprezintă Uniunea Sovietică, conducătoarea întregii omeniri progresiste în lupta împotriva războiului şi reacţiunii, ne luăm angajamentul de a nu precupeţi nici un efort în apărarea păcii şi libertăţii popoarelor.

Ţărănimea muncitoare din comuna Tăureni jud. Turda întrunită într'o mare adunare salută convocarea Congresu-Mondial al partizanilor păcii.

In moţiunea votată cu acest prilej se spune „Noi ţăranii muncitori din comuna Tăureni jud. Turda ne luăm angajamentul ca în frunte cu clasa muncitoare să ducem o luptă necruţătoare pentru sdrobirea totală a aţâţătorilor la un nou război pentru a înlătura astfel pentru totdeauna pericolul ce ameninţă omenirea".

Vii proteste în Franţa

împotriva limitării vizelor acordate delegaţiilor din ţările cu democraţie populară la Congresul partizanilor păcii

Interpelarea deputatei comuniste Maria Vaillant Couturier în Adunarea Naţională

PARIS 14 (Rador) Hotărârea guvernului francez de a limita numărul de vize acordate delegaţiilor din Europa răsăriteană la Congresul Mondial al partizanilor păcii a provocat numeroase proteste în Franţa.

Ministrul Afacerilor Externe a primit telegrama de protest din partea tuturor organizaţiilor progresiste în care se subliniază că o asemenea măsură demască planurile autorităţilor franceze de a împiedica marea manifestaţie internaţională pentru pace şi constitue o violare a principiilor democratice fundamentale.

Deputata comunistă Marie Vaillant Couturier a depus pe biroul Adunării Naţionale o interpelare privitoare la limitarea arbitrară a numărului de vize acordate delegaţiilor din ţările Europei răsăritene. Majoritatea guvernamentală a respins această interpelare.

Marele film sovietic „Povestea unui om adevărat" în premieră la Reşiţa

BUCUREŞTI 14 (Rador).— Azi are loc la Reşiţa premiera pe ţară a marelui film sovietic „Povestea unui om adevărat" realizat după celebrul roman cu acelaşi titlu al lui Boris Polevoi, distins recent cu premiul Stalin pe 1948.

E pentru prima oară că premiera unui film sovietic are loc într'un important centru muncitoresc. Această iniţiativă a societăţii Sovromfilm este bine venită şi trebue continuată în viitor pentruca astfel oamenii muncii din fabrici şi uzine să aibe putinţa de a vedea cei dintâi şi în cele mai bune condiţii de vizionare marile filme sovietice, arma de preţ în munca şi lupta lor pentru construirea socialismului în ţara noastră.

La sfârşitul săptămânii viitoare filmul „Povestea unui om adevărat" va fi prezentat pe ecranele Capitalei.

Uniunea Internaţională a Studenţilor îşi manifestă solidaritatea cu lupta tineretului democrat Spaniol

PRAGA 14 (Rador). — Cu prilejul celei de a 18-a aniversări a proclamării Republicii Spaniole, Uniunea Internaţională a studenţilor a adresat un apel organizaţiilor studenţeşti din 54 ţări cerându-le să-şi manifeste solidaritatea cu tineretul democrat spaniol în ziua de 14 Aprilie.

Scurte ştiri externe

BEIRUTH 14 (Rador). — In cursul unei conferinţe de presă la Damasc, generalul Zaim a declarat la 11 Aprilie că a hotărît să ridice efectivul de pace a armatei siriene la 45 000 oameni şi să formeze 12 escadrile de aviaţie.

In caz de mobilizare efectivul armatei va putea fi ridicat până la 200.000 oameni.

BUDAPESTA 14 (Rador). — Partidele şi organizaţiile grupate în frontul popular al independenţei din Ungaria vor prezenta o listă comună în viitoarele alegeri. Această hotărâre a fost luată în şedinţa de Marţi a comitetului de conducere al frontului prezidată de Mathias Rakosy.

MOSCOVA 14 (Rador). In regiunea „Leninskie Gori" (dealurile lui Lenin) de lângă Moscova a avut loc Marţi punerea pietrei fundamentale a nouei clădiri a universităţii de Stat „Lomonosov" care va avea 26 etaje. S'a ţinut o întrunire solemnă a muncitorilor-constructori, a inginerilor şi tehnicienilor pe terenul pe care se va ridica clădirea.

Generalul Mac Arthur

a refuzat viza delegaţiei sindicatelor japoneze care urma să plece la Moscova

TOKIO 14 (Rador). — La începutul lunii Martie Consiliul Central al sindicatelor din Uniunea Sovietică a trimis o invitaţie Congresului Naţional de legătură al sindicatelor din Japonia de a desemna reprezentanţi care să participe la cel de al 10-lea Congres al sindicatelor din Uniunea Sovietică care va începe la Moscova la 19 Aprilie. Aceste organizaţii au acceptat invitaţia şi au hotărît să trimită la Moscova pe Kan Makoto preşedintele Congresului naţional al organizaţiei industriale şi pe Estuo Kato preşedintele sindicatului muncitorilor feroviari.

Aceste două organizaţii sindicale japoneze au adresat cartierului general al lui Mac Arthur o cerere pentru acordarea autorizaţiilor de ieşire din ţară pentru reprezentanţii desemnaţi. Cartierul general al generalului Mac Arthur a refuzat viza pentru Kan Mahoto şi Kato Etsno. In acelaşi timp cartierul general a acordat viza celor 4 reprezentanţi japonezi care vor participa la congresul aşa numitei „Federaţii internaţionale a muncii" care va avea loc la Pittsburg.

Imperialiştii americani

patronează manifestaţii antisovietice, în Bizonia

BERLIN 14 (Rador). — Ziarul Berliner Zeitung anunţă că la 10 Aprilie a avut loc la Munchen zona americană de ocupaţie „o manifestaţie a „persoanelor strămutate" cu tendinţe fasciste. Ea a fost inspirată de autorităţile americane şi s'a caracterizat prin lozinci antisovietice şi revanşarde.

O manifestaţie asemănătoare a avut loc la Regensburg tot în zona americană. In acest oraş lucrurile au mers atât de departe încât chiar şi reprezentantul administraţiei militare americane a luat cuvântul la „meeting".

MARI meetinguri în vederea Congresului partizanilor păcii în Cehoslovacia

PRAGA 14 (Rador). — Intr'un mare meeting pentru pace organizat de Comitetul de pregătire cehoslovac pentru Congresul Mondial al partizanilor păcii sute de mii de locuitori din Praga şi-au manifestat Miercuri dorinţa de pace.

Deasemeni, au avut loc meetinguri în capitalele provinciale Brno şi Bratislava.

Producţia în Cehoslovacia

a depăşit prevederile planului pe luna în curs

PRAGA 14 (Rador).—După cum reiese din datele oficiale publicate Marţi, industria Cehoslovacă a îndeplinit în luna Martie programul lunar în cadrul planului cincinal cu 104,6 la sută faţă de 104,3 la sută în luna Februarie şi 101,8 la sută în luna Ianuarie.

Cele mai bune rezultate au fost obţinute în industria cinematografică, industria metalurgică, textile şi îmbrăcăminte şi industria minieră.

Distribuirea cartelelor cu puncte în localitate

La Direcţia Comercială judeţeană a fost adus stocul de cartele cu puncte pentru anul 1949 | 50.

Printr'o circulară specială, Direcţia Comercială Iaşi, a fost anunţată că pe ziua de 15 Aprilie, încetează valabilitatea cartelelor vechi cu puncte.

După această dată se vor distribui cartelele noi cu puncte.

De 1 Mai

POPORUL AMERICAN

va manifesta pentru pace, securitate şi democraţie

NEW YORK 14 (Rador)— Telepress transmite:

Ziarul american Daily Worker, scrie că ziua de 1 Mai trebue să fie o manifestare a poporului american pentru pace, securitate şi democraţie.

In continuare ziarul scrie că poporul american doreşte pace şi opune o tot mai hotărîtă rezistenţă planurilor aţâţătorilor la război. In ultima vreme au existat nenumărate dovezi că poporul american ştie ce se ascunde în spatele Tratatului Atlanticului de Nord şi că este hotărît să-şi apere drepturile şi libertatea.

*

NEW YORK 14 (Rador)— Organizaţiile locale ale partidului laburist american au organizat mitinguri de protest împotriva Tratatului Atlanticului de Nord.

Toţi membrii partidului laburist american participă la campania împotriva războiului rece şi a politicii economice dusă de guvernul american.

Schimbări ministeriale în U.R.S.S.

MOSCOVA 14 (Rador). — Tass transmite:

Prezidiul Sovietului Suprem al URSS a numit pe Piotr Zaharov în funcţiunea de ministru al geologiei.

Prezidiul Sovietului Suprem al URSS a eliberat pe Ilie Matisev din postul de ministru al geologiei.

Inaugurarea bibliotecii Sindicatului Ministerului Sănătăţii

Cuvântarea d-lui ministru Vasile Luca

BUCUREŞTI 14 (Rador)— Eri după amiază a avut loc inaugurarea bibliotecii sindicatului Ministerului Finanţelor, în prezenţa d-lui Vasile Luca secretar al C.C. al P.M.R., ministrul finanţelor, V. Modoran ministrul adjunct I. Cernicica, controlor revizor general, Călin Călinescu preşedintele sindicatului Ministerului de Finanţe, precum şi a numeroşi funcţionari,

Festivitatea a fost deschisă de responsabilul cultural al sindicatului T. Chesnoiu, după care a luat cuvântul d. Ministru Vasile Luca.

Salutând iniţiativa sindicatului Ministerului Finanţelor d-sa a arătat importanţa însuşirii ştiinţei marx'sto-leniste şi ridicării nivelului cultural al oamenilor muncii în opera de construire a socialismului în Republica noastră.

D-sa a subliniat că însuşirea ştiinţei marxist-leniniste şi a experienţii Uniunii Sovietice va contribui la ridicarea nivelului muncii profesionale din acest departament.

ŞEDINŢA CENACLULUI LITERAR va avea loc Vineri 15 Aprilie a. c. în sala Sindicatului Textil (Palatul Traian), etajul II stânga.

ULTIMA ORA

Trupele indoneziene într'o continuă ofensivă

BATAVIA 14 (Rador). — Agenţia ANP anunţă din Batavia că trupele indoneziene sunt într'o continuă ofensivă, atăcând pe olandezi şi tăindu-le liniile de comunicaţie. In regiunea Molang şi Kalimeri indonesienii au aruncat în aer toate podurile. In numeroase regiuni din estul Javei au avut loc lupte înverşunate.

GUVERNUL AUSTRIAC

a adoptat proectul de lege privitor la amnistierea criminalilor de război nazişti

VIENA 14 (Rador). — La propunerea cancelarului Figl, guvernul austriac a adoptat proectul de lege privitor la amnistierea criminalilor de război nazişti. Legea ordonă încetarea urmăririi şi condamnării naziştilor notorii precum şi amnistierea lor. Această amnistie vizează pe toţi foştii conducători ai formaţiunilor S.S. şi ai celorlalte organizaţii teroriste.

BIBLIOTECA UNIVERSITĂȚII IAȘI

ANUL 41 Nr. 784

ABONAMENTE

Lei 360 . . . . . 3 luni
„ 5.000 Intreprinderi, autorități pe un an

Atelierele tipografice
AȘI, Str. ȘTEFAN CEL MARE 50-52

4 Pagini 4 Lei

OPINIA

ZIAR POPULAR COTIDIAN

Sâmbătă 16 Aprilie 1949

Redacția
IAȘI, STR. ȘTEFAN cel MARE Nr. 52
Administrația
IAȘI, STR. CUZA VODA Nr. 50

TELEFOANE:
Redacția: Nr. 1209, „ 1210
Administrația . . „ 2042
Serv. de noapte . . „ 1618

Pacea va birui

Peste 600 milioane de oameni ai muncii manuale și intelectuale, și-au dat entuziaști adeziunea la Congresul partizanilor păcii ce urmează să se țină în cursul acestei luni la Paris.

Pentru a pune capăt cursei înarmărilor și creșterii bugetelor de război, pentru a opri propaganda războinică deslănțuită de imperialiștii isterizați, popoarele și-au dat mâna și împotriva conducătorilor vânduți trusturilor care semnează diverse petece de hârtie fără nici o valoare reală, sunt hotărîți să ducă, cu orice mijloace, lupta.

Având în frunte marea Patrie a socialismului biruitor, condusă de genialul I. V. Stalin, omenirea muncitoare formează un singur bloc de care se vor sfărma toate planurile turbaților ațâțători la război, toate tentativele de distrugere a ceeace s'a creeat, prin grele jertfe, în cursul veacurilor. In acest timp neputința imperialiștilor se accentuează pe zi ce trece. O demonstrează însuși faptul că guvernul trădător al Franței, unealtă în mâna regilor și prințișorilor din Wall-Street, a limitat numărul vizelor delegațiilor din țările cu democrație populară. O demonstrează demisia guvernului monarho-fascist din Atena și creșterea valului grevist din ținuturile stăpânite de americani prin gauleiteri de tipul lui Tsaldaris, Sofulis, etc. O demonstrează victoriile obținute de cei 300.000 de greviști din industria chimică italiană, de cei 20.000 de muncitori dela Institutul italian al asigurărilor sociale. O demonstrează greva muncitorilor dela ziarele americane.

Imperialismul trosnește din toate încheieturile. Orice încercare de a-și prelungi agonia prin dezlănțuirea unui măcel este sortită celui mai rușinos eșec. Chiar dacă în forul menit să apere securitatea colectivă, uzând de mașina de voturi, imperialiștii reușesc să înscrie pe ordinea de zi probleme cu un vădit caracter diversionist.

Pacea va birui. Pentrucă o apără popoarele, pentrucă o apără cu tot sufletul. Pentrucă dușmanii ei sunt cunoscuți, slabi și sclavi ai unei false ideologii.

Inovatorii, raționalizatorii și fruntașii în producție dela întreprinderile ieșene

și-au luat angajamente concrete pentru 1 Mai

Eri după amiază a avut loc la Consiliul Sindical, o adunare a inovatorilor, raționalizatorilor și fruntașilor în producție, din principalele întreprinderi ieșene.

S'au strâns eri în această ședință, pentru a chibzui și hotărî care va fi aportul lor, care va fi salutul lor, ce-l vor aduce celei mai luminoase zile a clasei muncitoare zilei de 1 Mai. Pentru prima dată s'au văzut la față și s'au cunoscut bucuroși, inovatorii dela C.F.R. Nicolina cu mecanicii „spărgătorii" de norme dela E.T.A.C.S. și R.A.T.A. au textiliștele fruntașe în producție; au strâns și mai puternic legătura cu tehnicienii inovatori, care ca și ei contribue la împlinirea și depășirea Planului de Stat.

Prin experiența voastră

și prin munca voastră, v'ați situat în primele rânduri, ale celor care muncesc pentru sporirea producției, pentru belșugul de produse, spre un trai mai bun, a spus în cuvântul de deschidere a ședinței dl. Țifoi din partea consiliului sindical.

In continuare vorbitorul a arătat că prin noua salarizare, prin contractele colective, — prin Asigurările Sociale, ca și prin alte înlesniri, Partidul, guvernul, a asigurat clasei muncitoare toate condițiile pentru a-i ridica nivelul de trai, pentru ca munca acestora să fie răsplătită după merit.

— „Primul 1 Mai în care mijloacele de producție ne aparțin nouă, oamenilor muncii, este una din cele mai măreațe sărbători a celor ce prin muncă construesc socialismul și luptă împotriva imperialiștilor hrăpăreți și ațâțători la război. Să ne dovedim prin angajamentele noastre, aceiași ostași vrednici pe frontul muncii, aceiași muncitori demni de cinste" — a încheiat d. Țifoi.

Primii care au cerut cuvântul,

au fost ceferiștii inovatori.

Gh. Dulceanu, lăcătușul inovator dela Nicolina, a arătat că: la 7 Aprilie mi-am luat angajamentul să depășesc norma de producție cu 30 la sută și îmbunătățesc calitatea muncii mele. De atunci m'am gândit însă într'una cum a-și putea să mai realizez ceva. Mi se părea însă prea mic primul angajament. Deaceea dați-mi voe să mai adaog la angajamentul luat, o inovație cu ajutorul căreia la anumite piese vor fi reduse cheltuelile de regie cu 70 la sută și productivitatea muncii la acestea va crește cu 55 la sută.

Barnea Gh. matrițer la Nicolina nu s'a lăsat mai prejos ca tovarășul său Dulceanu. După ce a enumerat importanța unor matrițe confecționate de el, s'a angajat ca până la 1 Mai să pună la punct un nou tip de matriță, datorită căreia un singur om va produce ușor 300 de piese pe zi în loc de 50 cât produc acum trei oameni.

Gh. Ganciu strungar la

(Continuare în pag. 3-a)

In campania însămânțărilor

Munca organizată din plasa Copou

duce la rezultate din ce în ce mai concludente

Un nou exemplu de planificare a muncii

Despre felul organizat cum se muncește în plasa Copou în campania însămânțărilor am scris în ziarul nostru.

Am arătat că încă dela începutul campaniei a existat o colaborare temeinică între organele administrative, comisiile de însămânțare organizațiile de masă și sectorul agricol de Stat, sub îndrumarea organizațiilor de Partid.

Am exemplificat prin cazuri concrete că țăranii muncitori din comuna Vânători care au muncit de răspundere în campania agricolă au dat pildă de organizare a lucrului însămânțându-și primii ogoarele lor.

Numeroși sunt țăranii trudnici din plasa Copou care au depășit planurile de cultură care le-au fost programate. Numai în comuna Popricani sunt zeci de plugari muncitori care au întrecut planurile. Petre Gh. Chelaru a depășit planul la floarea soarelui, Costache Fighiuc la grîu de primăvara, Neculae Cizmaru a însămânțat grâu deși n'a fost programat; Dim Adam din satul Țipleți și Catinca Agapie din satul Moinești au întrecut programările la grâu și floarea soarelui.

Aproape toate comisiile comunale de însămânțări din plasa Copou a antrenat țărănimea trudnică la grăbirea însămânțărilor de primăvară, pentru ca munca să fie îndeplinită la timp și în bune condițiuni.

Oamenii muncii de pe ogoarele situate în plasa Copou, însuflețiți de un avânt mereu crescând își iau angajamentul să termine cât mai devreme campania agricolă de primăvară.

Bosienii și-au luat angajamentul ca până la urmă se vor menține în fruntea județului. Ei au de susținut întrecerea și cu alte comuni fruntașe din plasă: cu Rediu Tatar, Uricani, Aroneanu, Holboca.

*

O altă dovadă a modului cum organele administrative ale plășii Copou știu să coordoneze munca este felul cum s'a întocmit de către comisiile comunale din această plasă viza însămânțărilor din perioada întâia.

Deși dispoziția comandamentului județean al însămânțărilor a fost ca până în seara zilei de 13 Aprilie toate comisiile comunale de însămânțări să întocmească în borderou viza însămânțărilor fiecărui cetățean în parte pentru perioada întâia, comisiile comunale din plasa Copou au alcătuit acest borderou, pe când unele comuni din plasa Șipote nu l-au avut întocmit.

Atât la Popricani, cât și la Sculeni, cât și la Bosia

(Continuare în pag. 2-a)

Probleme școlare

Colaborarea între profesori

Aplicarea programei analitice. Interasistența la cursuri. Activitatea cercului de studii al profesorilor de științe juridico-economice și contabilitate

Anul școlar început toamna trecută a deschis o serie de noui probleme legate de transformarea structurală a învățământului.

Pregătirea viitoarelor cadre de tehnicieni necesari economiei noastre a necesitat alcătuirea unor programe analitice adecvate acestui scop, pătrunse de un spirit realist științific și orientate de operativitate. Acest lucru, pentru școlile tehnice nou înființate, a căzut în sarcina Ministerelor de resort, după specialitatea fiecărei școli. Jaloanele acestor programe au fost, într'adevăr, trasate de Ministere. Dar aplicarea lor în școală, a cerut o muncă deosebită din partea profesorilor pentru adunarea materialului, proporționarea lui și stabilirea corelației între diferitele materii de învățământ. In lipsa manualelor care nu au putut să apară, profesorii au ieșit din amorțire, înțelegând că ei constitue forța vie de care depinde succesul reformei școlare. Și munca aceasta a corpului didactic a dat rezultate frumoase. Dl. ministru Gh. Vasilichi a subliniat acest lucru cu prilejul unei conferințe cu inspectorii din învățământ. Anul școlar care e pe sfârșite marchează o activitate susținută, rodnică, pentru întrarea pe făgașul cel nou al adevăratei școli pentru popor. Experiența culeasă în acest interval măsoară capacitatea de muncă și dârzenia de luptători pe frontul culturii a membrilor corpului didactic.

Un larg sprijin

Este adevărat că în direcția aceasta profesorii nu au fost lăsați să se descurce singuri. Ei au primit un larg și permanent ajutor din partea Partidului și a Ministerului care au inițiat organizarea de cercuri de studii, au îndrumat activitatea prin Birourile pedagogice, și — indirect — prin acțiunea organizațiilor de tineret care au militat pentru schimbarea mentalității școlarilor, pentru o nouă atitudine a lor față de învățătură.

RADU NAUMESCU

(Continuare în pag. 2-a)

NOTE

Parcurile și grădinile publice

Ziarul nostru a arătat într'un reportaj recent apărut necesitatea începerii unei campanii pentru curățirea și înfrumusețarea orașului. S'a vorbit acolo despre datoria pe care o au toți cetățenii de a contribui la această acțiune, lucrând fiecare în acest sens în gospodăria, curtea și pe strada sa.

Alături de aceasta trebue să avem însă în vedere și parcurile, grădinile publice și locurile virane din oraș care trebue să capete un aspect corespunzător, înlesnind cetățenilor după orele de muncă, clipe de răgaz și odihnă într'o atmosferă sănătoasă și plăcută ochiului. In afară de grădina Copou care necesită reparații în primul rând la gardul împrejmuitor, curățirea aleilor, plantarea straturilor de flori, sistematizarea băncilor, trebue să se pornească la o acțiune și pentru refacerea parcului de flori din Piața Unirii, la refacerea grădinii din mahalaua Beilicului, la punerea în valoare a grădinilor din jurul Mitropoliei, a Teatrului Național și a școlilor care dispun de teren înconjurător.

Pregătirile pentru această acțiune trebue să înceapă de pe acum.

Spitalul Central

In curtea spitalului Central, deși e vorba de un spital, întotdeauna exista o situație de insalubritate. Lăzi cu gunoi, un praf gros de o palmă, fără pavaj, etc. Fosta Epitropie — deși mânuia fonduri importante — nu se interesa deloc de această situație și în zeci de ani în care a condus treburile spitalului nu a fost în stare să remedieze această carență.

Din primăvara trecută, când spitalul a trecut în patrimoniul Ministerului Sănătății, aspectul acestei instituții a început să se schimbe. Au fost refăcute unele cliniei, s'au adus îmbunătățiri la altele, etc.

In primăvara aceasta s'a pornit — prin muncă voluntară — la remedierea situației de insalubritate din curte.

In genere, de cum intri pe poarta spitalului un aer de curățenie respiră din toate colțurile și arată din plin că din ce în ce această instituție sanitară va avea aspectul pe care trebue să-l aibă o importantă unitate publică pusă în slujba sănătății oamenilor muncii.

In cinstea lui 1 Mai

Metalurgiștii dela „23 August"

și-au luat angajamente în muncă

Eri după amează, în cadrul unei entuziaste adunări, oamenii muncii dela fabrica metalaurgică „23 August" au hotărît, ca urmând exemplul celorlalte Intreprinderi să întâmpine prin noi succese și realizări măreața zi a lui 1 Mai. Antrenându-se în întreceri socialiste dela om la om și pe echipe, muncitorii au ținut să-și ia și angajamente precise privind depășirea normelor de producție. Astfel, printre primii care s'au angajat să sporească producția au fost montatorul Adam D-tru și frezorul I. Harabagiu, care au arătat că vor depăși normele cu 50 la sută până la 1 Mai. Angajamentul acestora a fost urmat de majoritatea muncitorilor.

In întrecerile socialiste ce s'au angajat la „23 August" deosebit de cantitate s'a fixat ca unul dintre cele mai de seamă obiective, îmbunătățirea calitativă a produselor.

MAXIM GORKI

în lupta pentru pace și democrație

de A. VOLOJENIN

Au trecut patru ani de când s'a terminat cel de-al doilea război mondial, unic în istoria omenirii prin ruinile și jertfele sale. E proaspătă încă în inimile a milioane de oameni durerea pierderilor suferite. Se mai pot vedea în întreaga Europă urmele distrugerilor barbare provocate de către hoardele fasciste, dar imperialiștii americani desfășoară din nou, cu o grabă febrilă, pregătirile pentru al treilea război mondial. In timp ce popoarele țărilor mari și mici, sunt dornice să asigure o pace trainică și îndelungată, imperialiștii consideră că principala lor sarcină este de a înăbuși prin orice mijloace mișcarea de eliberare a popoarelor, de a înfrânge Uniunea Sovietică și țările democrației populare, de a restabili pretutindeni puterea reacțiunii și a fascismului. Acest scop urmărit de imperialiștii anglo-americani, se reflectă în blocul Atlanticului de Nord.

Activitatea dușmanilor păcii a provocat și provoacă indignarea profundă a celor mai largi masse ale oamenilor muncii din toate țările. Milioane de oameni salută și sprijină cu însuflețire inițiativa convocării „Congresului Mondial al partizanilor păcii". Scriitorii sovietici au publicat recent o scrisoare în care și-au ridicat glasul lor de protest împotriva instigatorilor la un nou război".

„Popoarele lumii, — se spune în scrisoare, — sunt foarte alarmate de faptul că într'o serie de țări au început să răsune în ultimele luni din ce în ce mai intens glasurile ațâțătorilor la un nou război. Popoarele lumii nu vor un nou război și nu vor îngădui ca el să fie dezlănțuit.

Nu există nici o îndoială că majoritatea covârșitoare a omenirii dorește pacea și se opune categoric unui nou război".

In aceste zile, când toate țările se ridică și crește din ce în ce puternicul protest al oamenilor muncii împotriva imperialiștilor, care pregătesc un nou măcel, discursurile și articolele pline de însuflețire ale marelui scriitor rus Maxim Gorki pentru apărarea păcii, capătă o deosebită semnificație.

Maxim Gorki a dus o luptă dârză și eroică pentru pace și democrație. El a fost inițiatorul convocării unei serii de congrese internaționale pentru apărarea păcii. Operele publicistice și literare ale scriitorului îndreptate împotriva instigatorilor la război, împotriva dușmanilor păcii, răsună cu aceeași putere de convingere, de parcă ar fi fost scrise acum. Apelurile inspirate și pasionate ale lui Gorki, pe care el le adresa întregei omeniri înaintate și progresiste, reprezintă și astăzi o armă puternică în lupta pentru pace a popoarelor din întreaga

(Continuare în pagina 3-a)

Simina Ecaterina

vice președinta Comitetului Provizoriu al Sfatului Popular al Județului Iași

Simina Ecaterina s'a născut la 24 Noembrie 1915. Era a treia fiică a meșterului bucătar Mitrofan Confetov.

De mică copilă a cunoscut lipsurile. Părinții ei, oameni vrednici, munceau din zori până în noapte, însă deabea ajungeau să aibă de azi pe mâine.

Bucătarul Mitrofan Confetov, tatăl Ecaterinei, pregătea menu-uri alese pentru clientela burghezo-moșierească a restaurantelor mari, iar familia Confetov ducea un trai mizer, plin de greutăți.

Cu toate lipsurile în care se sbătea familia, Ecaterina a fost dată la școala primară.

Copila era însetată după învățătură, era dornică să cunoască rostul lucrurilor și a evenimentelor.

După ce a absolvit școala primară, a frecventat un timp și cursurile unei școli profesionale.

Mai târziu însă, când a deschis ochii asupra lumii și a vieții, când sufletul ei tânăr a fost frământat de griji și de gânduri și-a dat seama cât de departe de realitate, cât de departe de adevăr era învățătura ce o primise în școala burghezo-moșierească.

Și-a dat seama de lucrul acesta când, stabilindu-se la Iași dimpreună cu părinții, vedea zi de zi cum tatăl trudește fără încetare să câștige bucata de pâine pentru dânsul și ai lui.

Și-a dat seama mai departe de lucrul acesta atunci când mărîtându-se cu lucrătorul croitor Vasile Simina a constatat cât

(Continuare în pag. III-a)

Vitrina librăriilor

PETRAS ŢVIRCA:

„Tatăl"

(Colecţia „Literatura pentru toţi" Nr. 17)

Petras Ţvirca — mort la 38 de ani, în 1947 — este unul din cei mai populari scriitori progresişti ai Lituaniei. Din lucrările sale de o mare adâncime psihologică, s'a gisit expresia întreg cortegiul de suferinţe şi mizerii prin care a trecut poporul lituanian sub opresiunea moşierimii feudale.

In genere, Petras Ţvirca şi-a plecat privirile asupra ţărănimii sărace din mijlocul căreia el însuşi s'a ridicat, ţărănime fără pământ sau loturi mici, neproductive, care n'o puteau hrăni decât vreo 6 luni pe an, restul timpului fiind nevoită să trăiască din „mila" boierilor, cărora trebuia să le robească la nesfârşit. Dar scriitorul a ştiut să redea şi sentimentul de revoltă al muncitorilor pământului, dorinţa lor de a rupe lanţurile exploatării, patriotismul lor în faţa invadatorilor prusaci, dragostea faţă de partizani şi luptătorii sovietici care le-au eliberat patria.

Trecerea Lituaniei în marea familie a popoarelor sovietice prilejueşte deasemenea scriitorului, pagini pline de amploare epică, în care sunt prinse momentele de creştere a conştiinţei ţăranilor muncitori în luptă cu chiaburimea şi adaptarea lor la noile forme de muncă colectivă.

In paginile care alcătuesc volumul „Tatăl" — al şaptesprezecelea din colecţia „Literatura pentru toţi" tipărită de editura „Cartea Rusă" — Petras Ţvirca apare ca un meşter al povestirii, căruia ideologia bolşevică i-a arătat adevăratul drum spre inima poporului.

MAXIM GORKI:

„Copilăria mea"

A apărut de curând în editura „Cartea Rusă" ediţia doua a primului volum din triologia autobiografică a lui Maxim Gorki: „Copilăria mea".

Cu ocazia primei ediţii româneşti Scânteia scria: „Copilăria mea" a lui Maxim Gorki este prima parte din vasta autobiografie a scriitorului rus, interesantă nu numai pentru istoria literară, care are astfel posibilitatea să traseze cu exactitate drumul urmat de unul din cei mai mari scriitori contemporani, dar şi pentru literatura în sine. Darul de povestitor capătă la Gorki o putere de exprimare unică, toate personajele întâlnite în „Copilăria mea" fiind atât de viguros descrise în toate întâmplările atât de puternic proiectate pe ecranul unui trecut de trudă şi experienţe, încât cititorul cu greu se desprinde de această carte, simplă în aparenţă, dar mare, impresionantă, plină de semnificaţii"

In prefaţa pe care a scris-o pentru acest volum d. Al. Philippide spune:

„Enorma experienţă a lui Gorki, în ce priveşte oamenii şi viaţa, dă operei lui literare o valoare de document social. Un volum de Gorki este nu numai emoţionant şi delectabil ca operă de creaţie literară, ci este şi instructiv, prin faptul că cititorul găseşte în lectura lui un prilej să-şi sporească şi să-şi clarifice cunoaşterea lui „despre viaţă şi despre oameni".

P U N C T E

„Othello"

Miercuri s'a jucat pentru armată „Othello" de Shakespeare. Aseară a avut loc premiera spectacolului pentru public.

Vom reveni cu o cronică asupra interpretării la Iaşi a piesei lui Shakespeare.

Concertul simfonic

Astă seară are loc concertul în cadrul căruia îl vom asculta ca solist pe apreciatul pianist Valentin Gheorghiu, interpretul concertului în la minor de Schumann.

In prima audiţie

se execută astă seară o bucată de Mussorgsky. orchestră de Maurice Ravel: „Tablouri dintr'o expoziţie".

Concertul este dirijat de maestrul Artur Zahareanu.

Th. Kiriacoff

Ziarul „Scânteia" remarcă în numărul său de ieri realizarea excepţională a pictorului scenograf Th. Kiriacoff care a executat decorurile baletului „Harap alb" la Opera de Stat din Bucureşti. „Trebue să menţionăm ca pe o înaltă apreciere — scrie Scânteia— că în actul al treilea decorurile baletului „Harap Aalb" decoruri pline de imaginaţie, frumoase, elocvente, obţin aplauze la scena deschisă".

Ieşenii îşi reamintesc de realizările lui Kiriacoff cât timp a activat la Teatrul Naţional din Iaşi, unde a colaborat cu Ion Sava şi A. I. Maican.

Gazeta învăţământului

a apărut Nr. 2 din „Gazeta învăţământului", organ al Ministerului Invăţământului Public şi al Uniunii Sindicatelor de corp didactic. Dl. ministru Gh. Vasilici remarcă în articolul de fond o serie de lipsuri ale organelor Şcolare şi Univesitare dând şi exemple care privesc instituţiile de învăţământ din oraşul nostru.

Athanase Margaritoff

dirijorul bulgar care ne-a vizitat ţara, dupăce a dirijat la Bucureşti. a apărut la pupitrul Operei de Stat din Cluj, unde s'a cântat „Traviata".

Despre soarta celor care n'au căzut în mâinile fasciştilor

Au căzut comisarul „Tinerei Garde" Oleg Koşevoi, membrii statului major Liuba Sevţova, Serghei Tiulenin, Ulia Gromova şi mulţi alţii.

După peirea „Tinerei Garde" Ivan Tukenici a reuşit să se salveze. A intrat din nou în rândurile armatei. Ordinul Steagului Roşu şi medalia de partizan împodobeau pieptul viteazului.

Ivan Turkenici a devenit preşedintele comsomolului din regiment.

Ivan Turkenici a făcut parte dintr'o unitate a armatei care a luptat în Polonia. O luptă crâncenă a avut loc lângă oraşul Dembiţ. In primele rânduri luptau comuniştii şi comsomoliştii, iar printre ei Ivan Turkenici. In acea zi el a condus de şapte ori pe luptatori la asaltul poziţiilor inamice. In timpul celui de-al optulea atac glonţul inamic a secerat pe viteaz.

Ivan Turkenici a fost înmormântat cu onoruri în satul Gloguv. Pe mormântul lui este o scurtă inscripţie: „Aici este înmormântat Ivan Vasilievici Turkenici, ofiţer din Armata Sovietică". Locuitorii satului, trecând pe lângă mormântul modest, se descoperă respectuos.

Astfel a trăit şi a murit fostul comandant al „Tinerei Garde" al cărui nume este păstrat de poporul sovietic în memoria ei nemuritoare.

Care a fost soarta celorlalţi eroi ai „Tinerei Garde" care n'au căzut la Krasnodon?

Adolescentul Radic Iurkin, admis în comsomol în timpul activităţii secrete, a devenit ofiţer-aviator şi în prezent se perfecţionează în sboruri, Jora Arutiunianţ şi Tolia Lopuhov s'au făcut şi ei ofiţeri.

Valia Borţ urmează o şcoală superioară, alegându-şi o specialitate apropiată de militarie. — In timpul răsboiului Nina Ivanţova a activat în armată. Ea a fost, ca şi Ivan Turkenici, organizatorul comsomolului din regiment. După demobilizare a urmat şi a absolvit şcoala regională de partid.

Olia Ivanţova s'a înapoiat în patrie, în gloriosul oraş Krasnodon. Este pedagogă la şcoala învăţământului din fabrici şi uzine. Locuitorii din Krasnodon şi din orăşelele de minieri din împrejurimi au ales-o deputată în Sovietul Suprem al URSS.

In muncă, în creaţie, în învăţătură ei păstrează cu sfinţenie tradiţiile „Tinerei Garde", tradiţiile comsomolului leninist-stalinist.

— SPORT —

Scurte ştiri

In ziua de 10 Aprilie au început lucrările de amenajare a terenului sportiv dela fabrica „Ţesătura". 60 de tineri au prestat 90 ore de muncă voluntară la deprişatul terenului. Terenul sportiv va fi terminat până la 1 Mai.

*

Duminică se va disputa la Parcul Sportiv „23 August", matchul de foot-ball CFR-Armata, derby-ul campionatului districtual.

*

In deschidere la matchul CFR-Armata se va disputa un match de foot-ball între juniorii CFR-ului şi juniorii Şcolii Technice de Ucenici.

*

La Crossul Popular „Să întâmpinăm ziua de 1 Mai" vor participa 1270 de tineri din plasa Şipote.

*

Recent a fost constituit Districtul Aeronautic, care are următoarea componenţă:

Secretar: Vavric Const.
Organizatoric: Blaga Gh.
Administrativ: Rozentzweig Lică
Technic: prof. Matei Alex.
Propagandă: Bogdan Corneliu
Membrii: Ifrim Ştefan, Enache Neculai, prof. V. Moscu, Graur Constantin, slt. Georgescu.

ECHIPA MOSCOVEI conduce cu 76-36 în matchul de şah cu Budapesta

MOSCOVA Tass transmite:

Luni, au fost terminate partidele întrerupte în cursul rundelor 13 şi 14 ale matchului de şah MOSCOVA—BUDAPESTA.

Marele maestru Kotov şi-a valorificat repede avantajul avut în partida cu Tipari, silindu-l să cedeze.

In partida Barcza — Simaghin, întreruptă la egalitate, maestrul sovietic a putut găsi o continuare originală, care i-a adus victoria.

Marele maestru Bronştein a suferit prima înfrângere din cursul acestui match. El a fost nevoit să cedeze lui Florian, care a reuşit să exploteze avantajul său poziţional dela întrerupere. Campionul Moscovei, Averbach, a avut şanse de câştig în partida sa cu campionul Ungariei, Benko, dar acesta din urmă s'a apărat perfect şi, printr'un contra-atac energic, a egalat. Partida s'a terminat remiză. Tot remiză s'a terminat partida Ragozin—Barcza.

După 14 runde, scorul matchului este de 76:36 pentru echipa Moscovei. Cel mai bun rezultat individual din echipa sovietică l-a obţinut până acum marele maestru Kotov, care a realizat 11 puncte şi jumătate din 14 posibile. Din echipa Budapestei, cel mai bun rezultat îl are campionul Ungariei. Benko, cu 6 puncte şi jumătate.

Campionatul de şah al colhoznicilor din R. S. F. S. R.

Titlul de campion al colhoznicilor din R.S.F.S.R. a fost câştigat de Nicolae Borisenco, învingând în matchul final pe Grigorii Juravlev.

Cei doi şahişti colhoznici terminaseră la egalitate în turneul final al campionatului care s'a disputat în cursul lunei Martie, la Moscova.

Munca organizată din plasa Copou

duce la rezultate din ce în ce mai concludente

(Urmare din pag. I-a)

(toate în plasa Copou) în după amiaza de 13 Aprilie existau aceste borderouri, fiecare agricultor în parte a semnat în rubrica respectivă de situaţia însămânţărilor în perioada întâia. Şi fiecare din ei a fost verificat dacă situaţia arătată este exactă. In cazurile (foarte rare dealtfel) în care unii dintre ţăranii muncitorii nu şi-au îndeplinit planul, din perioada întâia li s'a dat—sub luare de dovadă un nou termen pentru a-l realiza.

In comunele Probota şi Hermeziu din plasa Şipote, în după amiaza de 13 April nu s'au găsit borderourile vizate. Erau numai însemnări necentralizate.

Chestiunea întocmirii tabelelor vizate dovedeşte încă un aspect de modul organizat cum se duce munca în plasa Copou, în raport cu alte plăşi.

REP.

Colaborarea între profesori

(Urmare din pag. I-a)

Cercurile de studii

In localitate s'au organizat cercuri de studii ale profesorilor care ţin şedinţe lunare. Munca dusă de profesori în comun în cadrul acestor cercuri a avut drept rezultat în primul rând prelucrarea atentă a programei analitice pe specialităţi.

Ştiinţele economice

In localitate funcţionează trei şcoli de administraţie economică. Rolul lor este de a furniza cadre de contabili practicieni pentru nouile tipuri de întreprinderi: de stat sau cooperative, comerciale, industriale, etc. Aici materii de primă importanţă sunt: contabilitatea, administrarea întreprinderilor, statistica, economia politică. Se ştie că în toate întreprinderile s'a pus în funcţie contabilitatea normată, un nou tip de contabilitate care simplifică unificând operaţiunile contabile, şi fixând cu precizlune titlurile de conturi. Aplicarea acestora a cerut o conlucrare activă a profesorilor de contabilitate. Deaceea, ei s'au întrunit într'o serie de şedinţe împreună cu contabilii practicieni dela întreprinderile de stat şi au stabilit în comun felul cum trebue să se predea în şcoală şi modificările ce trebuesc aduse programei de contabilitate şi calculaţie.

Deasemenea întregul corp profesoral dela şcolile de adţie economică s'au întrunit într'o şedinţă alcătuind un raport cuprinzând observaţii şi propuneri cu privire la modificările ce trebuesc aduse programei analitice.

Acest raport a fost înaintat Ministerului Comerţului şi Alimentaţiei unde s'a subliniat în mod deosebit munca profesorilor ieşeni, arătându-se că sunt singurii din ţară care au executat acest lucru, dând preţioase sugestii Ministerului.

Interasistenţa

Pentru a înlesni schimbul de experienţă între profesorii mai vechi şi acei tineri, s'a procedat, conform instrucţiunilor Biroului pedagogic judeţean, la o interasistenţă la lecţii între profesorii de contabilitate şi acei de ştiinţe juridico-economice.

Rezultatele acestui schimb de experienţă au fost precizate în şedinţa cercului de studii de Miercurea trecută. S'a putut constata astfel câtă de constructivă în ceeace priveşte îmbunătăţirea metodelor de predare şi a lucrului cu elevii în clase.

*

Toate aceste fapte dovedesc că corpul didactic a înţeles spiritul nouei şcoli, arătându-se la înălţimea chemării lor, ca factori activi în opera de transformare a ţării.

Formarea unor cadre de tehnicieni bine pregătite sprijină îndeplinirea Planului de Stat, dând posibilitatea bunei funcţionări a întreprinderilor de al căror randament atârnă buna stare a poporului muncitor.

Abonaţi-vă la „Opinia"

Maxim Gorki

în lupta pentru pace şi democraţie

Urmare din pag. I-a

lume.

Gorki a fost un luptător aprig împotriva forţelor negre ale reacţiunii mondiale, împotriva barbariei şi crimelor imperialiştilor, acestor „bacani înnebuniţi" după cum îi numea scriitorul. Pătruns de o ură sfântă contra duşmanilor libertăţii şi progresului, Gorki chema pe toţi oamenii cinstiţi ai lumii muncitori, ţărani, intelectuali—să lupte pentru nimicirea robiei capitaliste, pentru triumful ideilor luminoase ale socialismului.

In pragul veacului al XX-lea ca dealtfel şi astăzi. Apusul burghez se extazia în faţa „democraţiei" de peste Ocean. In anul 1906, Maxim Gorki, fiind în America, a luat contact cu realităţile şi viaţa acestei ţări. El s'a convins că acolo nu există nici urmă a lăudatelor libertăţi democratice, glorificate de scribii burghezi, ci numai asuprirea neomenească a oamenilor muncii, puterea nelimitată a aurului, abuzul reacţiunii imperialiste. In frumoasa sa schiţă-pamflet „Oraşul diavolului galben" Gorki a arătat cu o veridicitate necruţătoare faţa adevărată a Americii—un rai pentru cei bogaţi şi un iad pentru cei săraci. Scriitorul a înfăţişat în mod satiric în schiţa sa oraşul-aracatiţă american. „Intrând în el, simţi că ai nimerit într'un stomac de piatră şi fier, care a înghiţit câteva milioane de oameni şi-i macină şi-i digeră".

Intr'o altă schiţă „Unul din regii republicii", Gorki ne reprezintă chipul milionarului american-hrăpăreţ, impertinent, om care nu cunoaşte frână pentru poftele sale. „Americanii sunt cei mai buni oameni ai pământului, spune acest stăpân neîncoronat al ţării sale, ei au cei mai mulţi bani. Nimeni nu are atâţia bani ca noi. Deaceea, în curând, lumea întreagă va veni la noi..." Aşa vorbeau regii industriei şi finanţei din America cu 20 de ani în urmă.

Dar s'a schimbat oare ceva de când au fost scrise aceste pamflete ale lui Gorki? Nu. Se poate spune numai un lucru: aceste trăsături ale burgheziei americane, observate de scriitor, au căpătat în anii ulteriori un caracter şi mai acut. Politica magnaţilor financiari din USA, a devenit mai agresivă, mai antipopulară, iar goana după profituri şi mai cinică.

In chipul milionarului zugrăvit de Gorki pot fi uşor recunoscuţi actualii dulles", forestalli, vandergergi—aceeaşi goană deşănţată după profituri, aceleaşi discuţii lăţarnice despre o „misiune" istorică a capitalismului american, în dosul cărora se ascund planurile înrobirii popoarelor lumii.

In anul 1929, în „Răspunsul la ancheta revistei americane", Gorki a caracterizat în felul următor America imperialistă: „Eu cred că civilizaţia voastră este cea mai urîtă civilizaţie a planetei noastre, pentrucă ea a exagerat în mod monstruos toate multiplele şi ruşinoasele urâţenii ale civilizaţiei europene. Ce altceva crează capitaliştii în afară de bani? Pesimismul, invidia, lăcomia şi ura îi va nimici în mod inevitabil, dar împreună cu ei, poate să nimicească şi o mulţime de valori culturale. Civilizaţia voastră hipertrofiată în mod bolnăvicios vă ameninţă cu cea mai mare tragedie".

Demascând urâţeniile civilizaţiei de peste Ocean, arătând esenţa tâlhărească a imperialismului american, Gorki vorbea totodată cu respect şi simpatie despre valorile cu adevărat progresiste pe care el le-a cunoscut în această ţară. America businesmenilor miliardari, a reacţionarilor n'a pus în umbră faţa lui Gorki. America muncitorilor, a intelectualităţii progresiste, a literaturii democratice.

In fiecare ţară, Gorki distingea categoric două culturi una care serveşte intereselor poporului şi alta care serveşte înrobirii masselor. Când Gorki a aflat că capitaliştii francezi au acordat un împrumut guvernului ţarist pentru înăbuşirea mişcării revoluţionare din Rusia, el a scris faimosul pamflet „Minunata Franţă", în care spunea: „Franţa! lăcomia de aur te-a făcut de ruşine, legătura cu bancherii a depravat sufletul tău curat"...

Pamfletul ascuţit al scriitorului a provocat o întreagă furtună. Gorki a scris un răspuns: „Clevetitorilor mei" în care el a declarat: „Greşiţi presupunând că reproşul meu e adresat întregei Franţe. Dece mă credeţi naiv?... Eu, în special, cunosc poporul francez, ştiu cum semăna el altădata libertatea în Europa. Ştiu că el nu va merge în mod conştient împotriva noastră. Dar...pe popor îl înşeală şi-i acoperă cu ruşine conducătorii săi, lor le sunt adresate blestemele mele...Eu am vorbit despre Franţa bancherilor şi financiarilor, despre Franţa politiştilor şi miniştrilor veroşi".

Aceste cuvinte, pline de o ură înverşunată împotriva duşmanilor libertăţii, se aplică deopotrivă şi la actualii diriguitori ai Franţei, care urmărind îmbogăţirea lor personală şi păstrarea dominaţiei asupra oamenilor muncii, nutresc planuri mişeleşti împotriva independenţei şi libertăţii poporului lor, a ţării lor, împotriva popoarelor Uniunii Sovietice, împotriva ţărilor noii democraţii.

„Lumea capitalismului — a spus Gorki — a ajuns la limitele sale; în faţa omenirii se desfăşoară acum tabloul desagregării interne a societăţii capitaliste, a contradicţiilor care o macină, a pieirii sale de neînlăturat. Incercările burgheziei de a amâna ceasul inevitabil din punct de vedere istoric al prăbuşirii sale provoacă oamenilor muncii nenorociri nemaipomenite, mizerie, suferinţe şi — lucru cel mai tragic — războaie.

Victoria Marei Revoluţii Socialiste din Octombrie a deschis o eră nouă în istoria omenirii. In ţara Sovietică, poporul a devenit stăpânul deplin al soartei sale, creatorul fericirii sale. Ultimii ani ai lui Maxim Gorki au fost plini de cea mai clocotitoare activitate închinate construcţiei noii societăţi socialiste, apărării ei împotriva uneltirilor tuturor duşmanilor.

Patriot înflăcărat, Gorki a fost însufleţit de o credinţă nesdruncinată în forţele marelui popor sovietic care construeşte luminosul viitor comunist. Gorki vorbea despre bucuria de a trăi în ţara luminată de geniul lui Vladimir Lenin şi al lui Iosif Stalin, ţara care este adevăratul reazim al păcii, farul şi nădejdea tuturor oamenilor muncii din lumea întreagă.

Marele scriitor vedea clar că imperialiştii urzesc un atac înarmat împotriva ţării socialismului. „Se ştie că voir oamenii Uniunii Republicilor

Informaţiuni

Marfă dosită

La Iosub Iancu, din Bulevardul 30 Dec. No. 33, s'au găsit 3000 de ouă şi 41 litri de untdelemn, fără a putea fi justificată proveniența lor.

Numitul le dosise în vederea speculării lor, înainte de paşti.

Organele Miliţiei Economice i-au dresat acte de dare în judecată.

*

La Anica Tăutu din str. Aurel Vlaicu No. 56, s'a găsit dosită în scop speculativ cantitatea de 535 kg. făină grâu şi 1100 de ouă.

Neputând justifica prin forme legale proveniența lor i s'au dresat acte de dare în judecată.

Zahăr, ulei şi făină

au fost găsite la speculantul Mendelovici Iancu, din Piaţa Halei, ghereta 45.

Neavând justificarea provenienţei lor a fost înaintat Parchetului.

Transport clandestin de ulei.

Chiaburul Mârza V. din comuna Albeşti judeţul Botoşani, făcea transport clandestin de ulei la Iaşi, pe care-l dădea spre distribuire lui Mendelovici Iancu.

Prins asupra faptului, a fost înaintat Parchetului.

Depozit clandestin de făină

Fiind sesizate că există un depozit clandestin de făină de grâu în Piaţa Halei Nr. 2, organele Miliţiei Economice au descoperit pe Vinter Aberman din str. Pomir 2 vânzând însemnate cantităţi de făină, din acel depozit.

S'au găsit 433 kg. făină patiserie, 168 kgr. făină integrală, 115 kgr. făină calitatea III şi o însemnată cantitate de grâu, nemăcinat.

Lui Vitner Aberman, i s.au dresat acte de dare în judecată.

Comerţ clandestin

Isidor Pascal zis Alecu din Str. Sfţ. Lazăr 11, a fost prins practicând comerţ clandestin, cu carne de miel.

Organele Miliţiei economice

au pornit la depistarea magazinelor cland stine de alimente şi deferirea justiţiei a acelora ce mai continuă încă a practica comerţul clandestin şi a specula alimentele.

Condamnat pentru delapidare

Gh orghe Gherasim, funcţionar, din str Baciu Nr. 4 culpabil de delapidare, în virtutea art. 236 din C. P. a fost condamnat la 6 luni închisoare corecţională şi 1000 lei amendă în folosul Statului.

Conferinţă

Vineri 15 Aprilie ora 11 în Anfiteatrul Facultăţi Juridico-Administrative va conferenţia Dl. Căpitan Precup Vladimir din Armata sovietică, ideologia cea mai progresistă din lume.

Intrarea liberă

Simina Ecaterina
vice preşedinta Comitetului Provizoriu al Sfatului Popular al Judeţului Iaşi

Urmare din pagina I-a

de amarnic muncea soţul ei pentru a-şi scoate o existenţă mizeră.

A înţeles Ecaterina toată ipocrizia şi falsitatea regimurilor trecute atunci când bărbatul ei, dinpreună cu alţi zeci şi zeci de mii de oameni ai muncii a fost trimis să lupte într'un război dorit de bancheri, de moşieri de capitalişti. Vasile Simina a căzut pe front.

De atunci, viaţa se înăspreşte şi mai mult pentru Ecaterina Simina. Rămasă fără sprijin, dânsa lucra cu ziua la vile situate în preajma comunei Copou. A muncit şi la via lui Cristea şi a altora.

Noaptea, acasă, la lumina scundă a lămpii cu gaz, citea. Citea mereu.

Din ce în ce mai mult s'a convins că trebue să se încoloneze în masa acelora care luptă pentru o viaţă mai bună, pentru o viaţă care să nu cunoască exploatarea omului de către om.

Încadrată în Partidul Comunist, s'a dovedit vrednică, a probat că are mult simţ partinic, a probat că poate deveni o bună organizatoare.

A fost propusă să urmeze şcoala tărănească de cadre. A frecventat cu râvnă cursurile acestei şcoli.

In August 1948 a fost aleasă ca secretară a organizaţiei de Plasă UFDR, la Copou. In această calitate a muncit cu devotament cutreerând zilnic comunele din plasă şi antrenând femeile la muncă constructivă. Din Noembrie 1948 este membră în P. M. R. a plăşii Copou.

Dotată cu însuşiri alese, cu spirit revoluţionar, cu multă putere de muncă, Simina Ecaterina va face faţă cu cinste în funcţia de vice preşedintă a Comitetului provizoriu al Sfatului Popular al Judeţului Iaşi.

PROGRAMUL VIITOR
LA CINEMA
„Maxim Gorki"
(fost Trianon)
Marele film sovietic în tehnicolor
Un vis împlinit
(MICIURIN)

R. P. R,
Comitetul Provizor al Comunei Unificat cu Judeţul Iaşi

INŞTIINŢARE

Pentru a se evita aglomeraţia cu ocazia vizării contr ctelor de închiriere, care expiră la data de 23 Aprilie 1949 şi care urmează a se viza în prelungire, se face cunoscut cetăţenilor din cuprinsul acestui oraş, că se pot prezenta pentru viză, cu începere dela 12 Aprilie a. c. în fiecare zi de lucru la Serv. Constatărei între orele 8-13.

Preşedinte, PALUGA
Secretar J. MAYER

Toate noutăţile apărute în
Editura P. M. R.
se găsesc la
„Cartea Rusă"

Cinematograful „MAXIM GORKI"
AZI PREMIERĂ
O nouă producţie franceză — Dragoste şi muzică
SERENADA
Un episod din viaţa compozitorului FRANTZ SCHUBERT
Cu Lillan Harvey - Louis Jouvet - Bernad Lancret
COMPLECTARE JURNAL
SPECTACOLE FIXE! — Reţineţi bilete din timp!
Ordinea spectacolelor: dela ora 3,30 la 5,30 dela ora 6,15 la 8,15 dela ora 8.45 ultimul. Cassa de bilete este deschisă şi dimineaţa dela ora 10 la 12

S. A. SOVROMFILM
Cinematografele „SIDOLI" şi „PHOENIX"
Prezinta astăzi — O nouă producţie franceză 1948
O dramă emoţionantă simplă şi plină de adevăr
Dreptul la viaţă
cu Madeleine Robinson, Roger Pigaut şi Albert Prejan
COMPLECTARE JURNAL O.N.C

Cinema „TIMPURI NOUI"
Muncitori, Technicieni, Intelectuali, Studenţi, Elevi şi Eleve
Vizionaţi filmele documentare ştiinţifice
AZI şi în zilele următoare
Orasul celor patru porţi -- Arsura ochilor
INSULA IOANA -- Ştiinţa şi technica
Complectare cel mai nou jurnal vorbit în limba română
U. R. S. S. de AZI (Nr. 6)
Prima reprezentaţie începe dela ora 2,30 incontinu nefind spectacole fixe.
Ultimul spectacol începe la ora 8,30 seara
INTRARE GENERALA 15 LEI

PROGRAMUL VIITOR
la cinema
„Maxim Gorki"
(Fost Trianon)

Abonaţi-vă la „OPINIA"

I. K. U. F. IAŞI
Sâmbătă 16 Aprilie 1949 ora 7 p. m.
în sala „SCALA" — va avea loc
CONFERINŢA
Prof. IŢIC SCHVARTZ-Bacău
despre:
Literatura Eroică
a rezistenţei şi partizanilor evrei din Ghetoul Varşoviei
Va urma un program artistic şi literar
Intrarea liberă

Filarmonica de Stat «Moldova
Sala Teatrului Naţional
Vineri 15 Aprilie 1949 ora 20.30
Concert Simfonic
Dirijor **Artur Zahareanu**
Solist; **Valentin Gheorghiu**
Pianist, solist al Filarmonicei de Stat Bucureşti
Program:
1. **Beethoven**: Uvertura Fidelio
2. **Schumann**: Concert în la minor pentru pian şi orchestră. Solist Valentin Gheorghiu
3. **Mussorgsky-Ravel**: Tablouri dintr'o expoziţie (în primă audiţie)
Preţul locurilor: Lei **65, 55, 40, 25**
Biletele la Agenţia Thalia
Concertul începe la ora anunţată. Uşile se închid cu cinci minute înainte. După începere, intrarea în sală este oprită

Inovatorii, raţionalizatorii şi fruntaşii în producţie dela întreprinderile ieşene
şi-au luat angajamente concrete pentru 1 Mai

(Continuare din pagina I-a)

Nicolina, a arătat că printr'o perfecţionare adoptată strungului a lichidat o seamă de timpi neproductivi. In baza acestui lucru, s'a angajat să producă peste normă cu 100 la sută.

*

Vorbind cumpătat şi cu hotărâre în glas şi-au mai luat angajamente; inovatorul *Vasile Pivniceru* care a arătat că va termina o inovaţie prin care să fie lichidaţi o seamă de timpi neproductivi şi să ugureze munca tâmplarilor.

Sculerul *Bârsan Doru* şi-a luat angajamentul să revizuiască până la 1 Mai, tot utilajul pneumatic.

Luchian C-tin strungar va mări cu 50 la sută producţia şi să antreneze pentru depăşirea programului cu aceiaşi cifră, încă doi tovarăşi. O inovaţie ce se va uşura cu mult munca sudorilor şi-a luat angajamentul s'o pună în practică sudorul *Negruş Dumitru* din secţia V vagonaj a Nicolinei.

*

Au urmat apoi la cuvânt textelistele şi celelalţi fruntaşi în producţie.

Gândul lor, ca şi al ceferiştilor a fost rostit cu glas tare; să producă cât mai mult în cinstea celei mai dragi zile ale lor, 1 Mai.

Şoană Viorica dela Ţesătura va trece să lucreze la 3 războae şi va căuta să îndeplinească lozinca: „1000 metri pânză pe lună de război".

Ştefanovici Maria dela aceeaşi fabrică s'a angajat să producă mai mult decât norma cu 120 la sută şi să treacă dela 13 la 20 fuse.

Tot dela „Ţesătura şi-au mai luat angajamente *Gorgan Elena* care va depăşi norma cu 60 la sută.; *Livadaru Maria* şi *Gălăţeanu Maria* nividitoare cu câte 60 la sută şi maistrul Cozur Alexandru cu 15 la sută peste plan pe întreaga secţie.

Au mai luat cuvântul arătând angajamentele lor Pânzaru Gh. dela E.T.A.C.S. Tighineanu dela R. A. T. A., L. Schwartz şi Topor N-lai dela „Ţesătura", Gh. Cioacă şi Aurica Filip dela Victoria şi alţii.

REP.

PIERDUT foaia de circulaţie No. 221 pe numele Mayer David str. Lascar Catargiu 53. O declar nulă.

Duminică 17 Aprilie ora 6 p.m.
va avea loc în localul Librăriei „Cartea Rusă"
CONFERINŢA
Cunoscutului scriitor evreu
Iţic Schwartz
despre Literatura Idiş în literatura familiei popoarelor sovietice
Va vorbi în Româneşte

Sovietice Socialiste, — scria Gorki, — împiedecăm înfăptuirea planurilor grupului de jefuitori şi ucigaşi mondiali şi că ei ar avea foarte mult să ne nimicească şi să ne facă iar robi".

Gorki adresa scrisori militanţilor fruntaşi de pe tărâmul ştiinţei şi artei din Europa, America şi Asia, chemându-i să-şi ridice glasul împotriva imperialiştilor. El îndemna pe oamenii muncii din toate ţările să lupte activ împotriva reacţiunii imperialiste, opunându-i forţa unităţii lor de clasă, năzuinţa lor fierbinte pentru muncă paşnică, pentru pace şi democraţie şi ura lor nempăcată faţă de asuprirea şi silnicia capitalistă.

„Toate popoarele iubitoare de libertate, — spunea Gorki, — trebue să stea ferm la paza păcii, iar în ceasul marilor hotărâri — să nimicească pe duşman".

Încă în vara anului 1920, Gorki vorbea despre noua diplomaţie leninistă-stalinistă care luptă împotriva reacţiunii imperialiste. „Lumea", — spunea Gorki, — n'a auzit niciodată înainte limba diplomaţiei sovietice inspirată de ideile socialiste.

„Poate că această limbă supără urechile gingaşe ale diplomaţilor în fracuri şi smochinguri, — ironiza Gorki, — dar această limbă e ucigător de adevărată".

In acelaşi limbă incisivă şi sinceră scria chiar Gorki, pentru apărarea păcii, a libertăţii şi democraţiei, împotriva asupririi capitaliste, împotriva tuturor pretenţiunilor reacţiunii la dominaţia mondială. Nimic nu scăpa atenţiei lui Gorki. El denunţa cu vehemenţă abuzul clicei militare americane în Filipine, maşinaţiunile negre ale lui Briand, Chamberlain, Churchill şi ale altora de teapa lor, crimele ticăloase ale fasciştilor italieni în Abisinia şi cretinismul rasist al hitleriştilor.

Scriitorul smulgea necruţător măştile de pe chipurile tâlharilor imperialişti, care pozau în iubitori ai păcii şi umanităţii. „Capitalismul nu poate fi uman" — spunea Gorki, — capitalismul îşi apără dolarul; pentru el dolarul e întotdeauna mai scump decât omul, oricum ar fi acest om".

Cu un nemăsurat dispreţ scria Gorki despre cel mai înrăit instigator la război din timpul nostru, Churchill. „Iată-l, de pildă pe Winston Churchill, el nu mai are nimic omenesc într'însul, ci fiind o fiinţă în care psihologia de clasă este exprimată prin conservatorismul său şi prin ura sa bestială faţă de poporul muncitor al Uniunii Sovietelor".

Demascând pe instigatorii la război, ţintuindu-i la stâlpul infamiei, Gorki a apreciat exact şi rolul conducătorilor Internaţionalei II, servitori credincioşi ai capitaliştilor.

In cunoscutul său apel „Către muncitorii de peste hotare", Gorki amintea că primul război mondial a fost într'o măsură considerabilă un rezultat al faptului că „proletariatul Europei şi Americii a fost vândut capitaliştilor de către social-democraţi". In acelaş apel, Gorki îndemna să nu se ierte crimele ticăloase „ale paraziţilor, jefuitorilor, asupritorilor şi trădătorilor clasei muncitoare, slugi supuse ale capitalului—social-democraţii".

Social-trădătorii au fost aceia care au aplaudat înţelegerea dela München între tâlharii internaţionali, înţelegere care a devenit fatală pentru soarta popoarelor europene. Ei sunt aceia care aruncă cu noroiu asupra Uniunii Sovietice, asupra ţărilor democraţiei populare şi care ajută din toate puterile pe imperialiştii ce pregătesc un nou măcel mondial.

Cauza apariţiei războaielor Gorki o vedea în lăcomia burgheziei, în faptul că, ea fiind condusă de scopuri egoiste de îmbogăţire, nu cruţă nimic săvârşind chiar şi cele mai mostruoase crime împotriva omenirii. „Războiul e avantajos pentru capitalişti, scrie Gorki, ei vând arme şi se îmbogăţesc mult pe seama sângelui muncitorilor. Pe capitalişti nimic nu-i va opri de-a nimici încă 20-30 milioane muncitori şi ţărani".

In anul 1931, redacţia unei reviste franceze i-a cerut lui Gorki un răspuns la o anchetă. La întrebarea dacă există pericolul unui nou război şi care sunt cauzele care ar putea să-l provoace, Gorki a răspuns: „Principala cauză rezidă în faptul existenţa capitaliştilor, a oamenilor pentru care pasiunea câştigului a căpătat caracterul unei boli...

Viaţa popoarelor din ţările capitaliste e condusă de oameni cu totul nebuni. Şi e absolut clar că atâta timp cât puterea asupra vieţii şi voinţei popoarelor se află în mâinile acestor oameni, războaiele sunt inevitabile.

Gorki arăta că pe capitaliştii îi împinge la războaie criminale nu numai goana nebună după îmbogăţire şi dominaţia lumii, ci şi ura sălbatecă faţă de Uniunea Sovietică, teama de ţara unde poporul s'a eliberat pentru totdeauna de sub robia capitalistă.

Luptător dârz pentru pace democraţie, progres şi cultură, Gorki vedea limpede că numai clasa muncitoare poate preveni războiul şi acele nenumărate nenorociri şi suferinţe pe care ei le aduce în mod inevitabil omenirii. In apelul emoţionant „Către muncitori şi ţărani".

Gorki spunea cu convingere: „Voi sunteţi în stare să nu admiteţi războiul. Voi şi toţi oamenii care sunt încă capabili să înţeleagă nonsensul şi caracterul criminal al unui nou război, puteţi să tăiaţi mâinile aventurierilor. Voi aveţi pentru aceasta toate mijloacele".

In luna August 1932 la Amsterdam, a avut loc un Congres internaţional împotriva războiului. Delegaţia Sovietică, în frunte cu Gorki, n'a fost admisă la congres de către guvernul olandez. Din cauza aceasta, Gorki a fost nevoit să trimită delegaţilor congresului numai „Discursul pe care nu l'am ţinut". Acest discurs el l'a terminat cu cuvintele: „Adresându-mă proletariatului din toate ţările (incluzând în noţiunea de „proletariat" şi pe oamenii muncii intelectuale care gândesc cinstit) şi doresc să înţeleagă cât mai repede că orice război împotriva muncitorilor, împotriva poporului muncitor, împotriva culturii şi, înţelegând aceasta, să facă toate sforţările, să-şi închine toate forţele pentru organizarea ultimei lupte, hotărâte, contra duşmanului de clasă care nimiceşte cultura creată prin sforţările acestora, ale oamenilor muncii fizice intelectuale".

Apelurile viguroase şi de neuitat ale marelui scriitor continuă şi în zilele noastre să inspire pe toţi oamenii cinstiţi în lupta împotriva complotiştilor şi organizatorilor unui nou război mondial.

ULTIMELE ŞTIRI

Greva funcţionarilor din Grecia
a intrat în ziua a opta

Dificultăţile întâmpinate la formarea guvernului. — Monarho-fasciştii pregătesc noi măsuri de opresiune a poporului

ATENA 15 (Rador). — In cursul nopţii de Miercuri au continuat negocierile pentru complectarea guvernului monarho-fascist.

Situaţia este gravă din cauza grevei funcţionarilor, care a intrat în a 8-a zi paralizând în special serviciile financiare şi poştale.

Cercurile politice afirmă că Sofulis a primit odată cu mandatul de a forma guvernul şi dreptul de a dizolva Camera dacă nu poate constitui guvernul.

Aceleaşi cercuri afirmă că asupra lui Sofulis se exercită presiuni pentru a-l determina să se folosească de această putere în scopul înlăturării lui Tsaldaris dela Ministerul Afacerilor Externe.

Este incontestabil că situaţia devine pe zi ce trece mai complicată şi personalităţile cele mai oportuniste nu prevăd viitorului guvern decât o scurtă existenţă.

ATENA 15 (Rador)— Nouă guvern monarho-fascist a fost format Joi prin completarea provizorie a locurilor vacante cu liberalii Venizelos şi Melas.

„Vizita delegaţiei femeilor sovietice în Anglia constitue o contribuţie preţioasă la întărirea prieteniei dintre femeile engleze şi sovietice"

Raportul Tatianei Zneva

MOSCOVA 15 (Rador). — Publicând darea de seamă asupra şedinţei Prezidiului Comitetului antifascist al femeilor sovietice, ziarul Trud comentează raportul făcut de Tatiana Zneve cu privire la călătoria delegaţiei femeilor sovietice în Anglia.

Raportul a arătat că vizita delegaţiei femeilor sovietice în Anglia constitue o contribuţie preţioasă la întărirea prieteniei şi înţelegerii reciproce dintre femeile engleze şi cele sovietice.

Delegaţia a vizitat o serie de oraşe, fabrici, mine, şcoli şi cluburi muncitoreşti şi a asistat la numeroase meetinguri, întruniri şi conferinţe ale oamenilor muncii.

Femeile engleze şi în general oamenii simpli din Anglia manifestă o adâncă simpatie pentru Uniunea Sovietică de care se simt şi mai strâns legate prin lupta comună împotriva fascismului şi au exprimat delegaţiei sovietice sentimentele de recunoştinţă faţă de URSS pentru politica sa de apărare a păcii în timp ce presa reacţionară duce o propagandă antisovietică de calomnie.

Vorbind despre mişcarea democratică a femeilor din Anglia, Zneva a arătat că femeile engleze luptă din ce în ce mai dârz pentru apărarea păcii şi vor trimite delegate la Congresul Mondial al partizanilor păcii.

Datorită cererii din ce în ce mai mari

Cărţi cu tiraje de milioane de exemplare
publicate în Editura Partidului Muncitoresc Român în ultimele luni

BUCUREŞTI 15 (Rador)— Răspunzând unui interes crescând din partea publicului cititor editura Partidului Muncitoresc Român şi-a sporit simţitor activitatea în ultimele luni.

Astfel în Ianuarie 1949 Editura P.M.R. a publicat 66 cărţi şi broşuri cu un tiraj total de 1501042 volume: In Februarie a.c. s'au tipărit cărţi şi broşuri cu un tiraj total de 2.230.453 volume; iar în Martie a.c. au apărut 94 cărţi cu un tiraj total de 3.229.836 exemplare.

Procentual cărţile şi broşurile tipărite în editura PMR pe luna Ianuarie 1949 a crescut cu 40 la sută faţă de Decembrie 1948, iar în ce priveşte tirajul total faţă de aceiaş lună sporul a înregistrat un procent de 12,5 la sută.

In Februarie a. c. s'au tipărit cu un procent de 93,62 la sută mai multe cărţi şi broşuri faţă de luna Decembrie 1948; tirajul total crescând cu 85,72 la sută faţă de ultima lună a anului 1948.

Confederaţia Generală a Muncii din Italia numără 7.000.000 membri

ROMA 15 (Rador). — In cursul anului trecut numărul membrilor Confederaţiei Generale a Muncii din Italia a crescut cu 629.000 muncitori, ajungând în prezent la peste 7.000.000.

Violent cutremur în Statele Unite

NEW YORK 15 (Rador).— Pe ţărmul Pacificului, în Statele Unite şi Canada s'a produs Miercuri seara un violent cutremur de pe urma căruia se semnalează numeroase victime.

Pagubele pricinuite se evaluiază la mai multe milioane de dolari. Statele Oregon şi Washington au avut de suferit cel mai mult.

Negocieri între delegaţii Siriei şi Israelului

HAIFA 15 (Rador). — Delegaţiile Siriei şi Israelului au negociat Joi pentru prelungirea ordinului de încetare a focului pe tot timpul cât vor dura negocierile de armistiţiu.

Discuţiile vor fi reluate la 21 Aprilie când cele două delegaţii vor examina proiectul acordului definitiv de armistiţiu.

COPENHAGA 15 (Rador). La Aarhus s'a deschis cel de al 19-lea Congres al tineretului comunist danez. La Congres au sosit reprezentanţi ai organizaţiilor democratice de tineret din Norvegia, Suedia, Belgia, Franţa, Italia, Ungaria, Austria, Polonia precum şi reprezentanţii Federaţiei Naţionale a tineretului democrat.

Participanţii la Congres vor asculta raportul lui Kill Arlson, preşedintele Tineretului Comunist şi vor alege noul Comitet Central.

O simţitoare mărire
a cotelor de textile şi încălţăminte acordate pe cartele

Noile cartele intră în vigoare dela 15 Aprilie

BUC. 15 (Rador). — Astăzi intră în vigoare noile cartele de îmbrăcăminte şi încălţăminte eliberate salariaţilor şi familiilor lor.

Diferite tipuri de cartelă dau dreptul la aceleaşi cantităţi de textile şi încălţăminte ca şi în anul trecut. Dar în vreme ce cartele vechi au fost eliberate pe un an întreg 1 Aprilie 1948 — 1 Aprilie 1949, noile cartele sunt eliberate pentru perioada 1 Aprilie 1949—31 Decembrie 1949 deci pentru 9 luni. Din cele arătate mai sus reiese că aceiaşi cantitate de îmbrăcăminte şi încălţăminte pe puncte dată anul trecut pe timp de 13 luni se acordă anul acesta pe timp de 9 luni. Cu alte cuvinte această echivalează cu o simţitoare mărire a cotelor de textile şi încălţăminte acordate pe cartele.

Această măsură a fost posibilă datorită eforturilor pe care oamenii muncii le fac necontenit pentru a spori producţia şi productivitatea muncii.

*

Mâine 16 Aprilie 1949 începe distribuirea cartelelor pentru îmbrăcăminte.

Pentru a evita aglomeraţia, Direcţia Comercială a hotărît ca distribuirea să se facă în modul următor:

Intre 16—20 Aprilie se vor prezenta la Biroul Cartelelor special deschis în strada Cuza Vodă, delegaţii următoarelor întreprinderi: Atelierele CFR Nicolina, Textila, ETACS, Ţesătura, Victoria, RATA, Depoul CFR precum şi toate unităţile locale CFR, 23 August, PTT, Studenţii, Şcolile profesionale şi medii pentru elevi, Justiţia, Miliţia, Securitatea, Garnizoana, Spitalele.

Pentru celelelte instituţii se va comunica la timp.

Delegaţii vor trebui să ridice declaraţii tip pentru capii de familie şi numărul cartelelor strict necesare.

Cine are dreptul la cartele de îmbrăcăminte

In conformitate cu instrucţiunile Ministerului Comerţului şi Alimentaţiei au dreptul la cartele de îmbrăcăminte salariaţii permanenţi din întreprinderi şi instituţii.

Salariaţii puşi în disponibilitate atâta timp cât au dreptul la salar.

Pensionarii inclusiv I.O.V. R., cu drept de pensie.

Oameni de ştiinţă, scriitori, artişti (compozitori, dirijori, artişti plastici, etc.), ziarişti nesalariaţi de pe lângă redacţii dacă sunt membrii ai Sindicatului.

Lăutarii şi muzicanţii fără contracte de muncă nu au dreptul la cartele de îmbrăcăminte.

Personalul casnic angajat cu luna la patroni, liber profesionişti nesalariaţi, comercianţi şi industriaşi, au deasemenea dreptul la cartele de îmbrăcăminte.

Personalul tehnic de întreţinerea imobilelor înscrişi în sindicat şi trecuţi pe statele de salarii.

Elevii şi elevele şcolilor medii şi profesionale.

Studenţii nesalariaţi dacă domiciliază în locul unde frecventează cursurile, sau îşi fac practica pe baza carnetului de student cu vizele Facultăţii la curent.

Salariaţii permanenţi din întreprinderi şi instituţii salariaţi puşi în disponibilitate, personalul casnic şi personalul tehnic au dreptul la cartele de îmbrăcăminte, numai dacă pot dovedi o vechime în câmpul muncii de cel puţin 6 luni, dela 1 Aprilie 1948 până în prezent.

Nu au dreptul la cartele de îmbrăcăminte pensionarii proveniţi din foştii patroni câi şi membrii de familie a unui patron (soţie, copii, părinţi şi socri, dacă sunt salariaţii patronului său").

Biroul pentru distribuirea cartelelor în localitate este deschis în fiecare zi dela 7—13,30.

Rotaţia internilor şi externilor la Iaşi

Inspectoratul Sanitar Iaşi face cunoscut că la 20 Aprilie are loc rotaţia internilor şi externilor la sediul acestui Inspectorat.

Scurte ştiri externe

PARIS 15 (Rador). — France Press transmite:

Balanţa comerţului exterior francez pe luna Martie anul curent a înregistrat un deficit de 13.950.000.000 (treisprezece miliarde nouăsute cincizeci milioane) franci, faţă de 8.700.000.000 în cursul lunii Februarie.

*

PRAGA 15 (Rador). — Şcoala superioară de agricultură din Brno a hotărât să acorde titlul de doctor Honoris Causa lui Trofim Denisovici Lisenko, eminentul biolog sovietic şi preşedintele Academiei sovietice de ştiinţe agricole.

*

TALLIN 15 (Rador) — La Tallin a avut loc sesiunea Sovietului Suprem al R. S. S. Estonia. In această sesiune au fost discutate raporturile privitoare la planul economic şi bugetul de stat al Republicii pe 1949, care au fost adoptate.

Staţiunile de maşini şi tractoare din Botoşani, Dorohoi şi Săveni
au terminat planul de lucru din campania de primăvară

BUCUREŞTI 15 (Rador).— In seara zilei de 13 Aprilie a. c. staţiunile de maşini şi tractoare Botoşani, Dorohoi şi Săveni din judeţeana S. M. T. Botoşani au terminat întregul plan de lucru pentru campania de primăvară. Dela această dată tractoarele S. M. T-urilor din judeţeana Botoşani lucrează peste plan. S'au evidenţiat în această realizare: echipa lui Scripcaru Ioan dela S. M. T. Săveni, care a depăşit planul cu peste 200 la sută; echipa lui Eremia Ioan dela S. M. T. Dorohoi care deasemenea a depăşit planul cu peste 200 la sută şi echipa lui Ursache Pintilie dela S. M. T. Botoşani care a depăşit planul cu 200 la sută.

Solidaritatea studenţimii poloneze
cu studenţii progresişti din întreaga lume în lupta pentru pace şi progres

VARŞOVIA 15 (Rador). — Miercuri a luat sfârşit Congresul Federaţiei Organizaţiilor studenţeşti poloneze ce a avut loc la Posnan. Participanţii la Congres au trimis preşedintelui Bierut o telegramă în care îl asigură că Federaţia va participa activ la îndeplinirea planului pe 6 ani, pentru construirea bazelor socialismului în Polonia.

Congresul a adresat deasemenea o telegramă Uniunii Internaţionale a Studenţilor în care exprimă solidaritatea cu studenţii progresişti din întreaga lume în lupta pentru pace şi progres împotriva atâtătorilor la un nou război.

ŞEDINŢA CENACLULUI LITERAR va avea loc Vineri 15 Aprilie a. c. în sala Sindicatului Textil (Palatul Traian), etajul II stânga.

In cadrul unui mare meeting

Tineretul muncitor din Iaşi
şi-a manifestat solidaritatea cu lupta tineretului spaniol împotriva fascismului

Eri după masă, în Sala Cinematografului „Sidoli", tineretul muncitor ieşean, la apelul judeţenei U.T.M., şi-a manifestat în cadrul unui grandios meeting, solidaritatea cu lupta tineretului spaniol care cu arma în mână luptă împotriva regimului fascist al lui Franco.

Adunarea a fost prezidată de Miron Olteanu după care muncitorul Sava Florin a redat aspecte din suferinţele pe care le îndură tineretul spaniol în marea acţiune pe care o duce pentru făurirea unei vieţi mai bune pentru întregul popor.

Faptele lor de eroism trebuie să constitue un imbold pentru tineretul din R.P.R. în bătălia care se dă de întregul popor muncitor pentru construirea socialismului.

A urmat apoi un bogat program artistic dat de echipa studenţilor dela Facultatea de Agrotehnică.

600.000 oameni ai muncii
au vizitat expoziţia de arte plastice dela Bucureşti

BUCUREŞTI 15 (Rador).— Expoziţia anuală de arte plastice care s'a deschis la începutul lunii Decembrie 1948 sub auspiciile Ministerului Artelor şi Informaţiilor s'a închis Luni 11 Aprilie a.c.

In cele peste 4 luni de zile cât a fost deschisă expoziţia a fost vizitată de aproximativ 600.000 de vizitatori în marea lor majoritate oameni ai muncii, soldaţi, tineret, etc.

Ministerul Artelor şi Informaţiilor a împărţit o serie de premii artiştilor expozanţi.

ULTIMA ORA

NUMEROASE ORAŞE ELIBERATE
de armatele populare chineze

Hankeul complect încercuit. Munca în regiunile eliberate

HONG KONG 15 (Rador). — După cum anunţă agenţia de ştiri China Nouă câmpia centrală a Chinei a fost aproape complect curăţită de trupele Kuoamintangului. In această întinsă regiune Kuomintangul nu mai deţine decât o suprafaţă neânsemnată pe malul fluviului Yang Tse între Hanken şi Nanking.

Oraşul Hankeu este complect încercuit, după ce armata populară a eliberat recent numeroase oraşe şi staţiuni de cale ferată în această regiune.

Guvernul popular are acum sub administraţia sa 222 districte şi oraşe în care a stârpit teroarea seculară a banditismului, a desfiinţat legile Kuomintangului şi a introdus instalaţiuni de stăvilire a revărsărilor fluviului Yang Tse, redând populaţiei vaste regiuni inundate.

In semn de protest faţă de concedierile masive
de muncitori textili, muncitorii din porturile Cubei refuză debarcarea mărfurilor americane

NEW-YORK 15 (Rador). — Ziarul New-York Times anunţă că muncitorii din porturile Cubei continuă să refuze debarcarea mărfurilor textile importate din Statele Unite.

Muncitorii din porturi au luat această măsură în semn de protest faţă de concedierile masive de muncitori din industria textilă din Cuba.

BIBLIOTECA UNIVERSITĂŢII IAŞI

ANUL 41 Nr. 785

ABONAMENTE

Lei 360 . . . . 3 luni
„ 5,000 Intreprinderi, autorităţi pe un an

Atelierele tipografice
IAŞI, Str. ŞTEFAN CEL MARE 50-52

4 Pagini 4 Lei

OPINIA

ZIAR POPULAR COTIDIAN

Duminică 17 Aprilie 1949

Redacţia
IAŞI, STR. ŞTEFAN cel MARE Nr. 52

Administraţia
IAŞI, STR. CUZA VODA Nr. 50

TELEFOANE:
Redacţia: Nr. 1209, „ 1210
Administraţia: „ 2042
Serv. de noapte: „ 1618

Cum se îndeplinesc angajamentele în cinstea zilei de 1 Mai

La secţia filatură a fabricii „Victoria"

In cadrul întrecerilor socialiste ce se desfăşoară la fabrica „Victoria" în vederea îndeplinirii angajamentelor luate în cinstea întâmpinării zilei de 1 Mai echipa II-a dela ring'suri a secţiei de filatură s'a plasat în frunte.

Astfel în ziua de 11 Aprilie această echipă a realizat o depăşire de 10 la sută faţă de echipa I-a şi a II-a care au întrecut norma numai cu 6 şi 7,5 la sută. In ziua de 12 Aprilie aceeaşi echipă a înregistrat un spor de 14 la sută, iar în 13 şi 14 Aprilie a întrecut programul de producţie cu 17 la sută. In acelaş timp, datorită muncii de agitaţie dusă de organizaţia de Partid în secţia de ţesătorie— care îşi încetinise ritmul în prima decadă a lunii—s'a obţinut o depăşire a Planului cu 2 la sută.

In secţiile de preparaţie dela fabrica „Ţesătura"

Urmând pilda tovarăşilor lor din secţiile de ţesătorie, muncitorii din atelierele de preparaţie a fabricii „Ţesătura" s'au întrenat în întreceri socialiste, hotărîţi să întâmpine ziua de 1 Mai prin noui realizări în câmpul muncii.

Astfel, în secţia de depănat, datorită reducerii timpilor neproductivi prin eliminarea unor mişcări inutile, în prima jumătate a acestui luni s'a realizat o depăşire a programului cu 47 la sută.

Printre muncitoarele care s'au plasat în frunte se află: Olănescu Evdochia cu o depăşire de 104 la sută; Vasiliu Maria cu 101 la sută peste program; Chirilă Ioana cu 100 la sută peste normă şi Gheorghiu Maria cu o depăşire de 94 la sută.

Deasemeni, în secţia „Lessona", datorită întrecerilor socialiste, în acelaş interval de timp, s'a întrecut programul de producţie cu 36,5 la sută. Cele mai însemnate depăşiri de normă au fost înregistrate de: Savin Adela cu sută la sută; Lăcătuşi Elisabe cu sută la sută; Ana Bombică cu 86 la sută; Ursu Elena cu 74 la sută şi Antighin Elena cu 72 la sută.

...şi tractoriştii

Antrenaţi în întreceri socialiste şi tractoriştii de la SMT întâmpină ziua de 1 Mai prin depăşiri de norme. Astfel la Gospodăria de Stat Tg. Frumos, tractoriştii Băluş D-tru, Damian Gh. şi Popa Ioan au arat câte 3,70 ha. pe zi, depăşind norma cu 45 la sută.

La GAS Hălceni, tractoriştii Boga M., Jurea Gh. şi Corvan P. au depăşit norma cu 50 la sută.

Pe frontul muncilor agricole

Să continuăm munca cu intensitate pentru îndeplinirea la timp şi în bune condiţiuni a planului stabilit

Plăşile care au ţinut seama de slăbiciunile din trecut sunt în frunte. Situaţia însămânţărilor

In ultimele zile ritmul însămânţărilor în judeţul Iaşi s'a accelerat simţitor.

Până în ziua de 14 Aprilie totalul însămânţărilor pe judeţ totaliza 54789 ha. Din această suprafaţă, peste 9000 ha. sunt culturi din etapa doua.

Ceeace se poate constata de prima dată — analizând munca însămânţărilor pe plăşi — este faptul că acolo unde n'a fost autolinişţire în urma succeselor dobândite în campania din toamna trecută, unde nu s'a înregistrat deslăsare în urma succeselor, treaba s'a îndeplinit în bune condiţiuni.

Se mai constată că acolo unde s'a tras învăţăminte de pe urma unor deficienţe din trecuta campanie sau chiar din actuala campanie lucrurile s'au îndreptat în bine.

Iată de exemplu plasa Podul Iloaie.

In campania trecută se menţinea printre plăşile fruntaşe.

Munca a fost atunci bine organizată, colaborarea organizaţiilor de massă cu organele administrative era strânsă, — organizaţiile de Partid îndrumând temeinic întreaga acţiune.

De data aceasta organele de conducere din plasa Podul Iloaie — datorită autolinişţirii de pe urma bunelor rezultate culese în trecut — nu şi-au dus sarcinile la îndeplinire cum trebuia.

Plasa Podul Iloaie se plasează penultima pe judeţ (s'a însămânţat deabia 40,10 la sută din planul prevăzut, în raport cu plasa Copou care a însămânţat aproape 47 la sută din întregul plan.)

Comuna Dumeşti din plasa Podul Iloaie care în campania anterioară se plasase prima pe judeţ, a realizat până în 14 Aprilie numai 45,2 din plan, fiind întrecută de alte comune din plasă şi anume de Sineşti care a înfăptuit până la aceiaşi dată 68,2 din program şi de Focuri care a îndeplinit 56,60 la sută din program.

Şi plasa Bucium se situase mult mai bine în campania anterioară decât în prezent.

Din cauză că în toamnă această plasă se plasase bine, organele care au în sarcină buna desfăşurare a muncilor agricole, au crezut de cuviinţă că le este permis să slăbească eforturile. Drept consecinţă a acestei atitudini, plasa Bucium este ecum ultima din judeţ.

S'a însămânţat numai 31 la sută din planul prevăzut; singura comună de plasă care a însămânţat peste 50 la sută din program este Grajduri.

*

Un alt aspect al problemei îl constitue cazul plăşii Şipote.

Până acum vreo 6 zile plasa Şipote era penultima pe judeţ. Munca în plasă nu era bine organizată; nu exista o colaborare temeinică între unităţile de conducere responsabilii de sate, responsabilii de sectoare şi responsabilii pe tarlale nu-şi îndeplineau sarcinile în mod susţinut. In unele locuri nici organizaţiile de Partid nu au îndrumat munca în mod serios.

Invăţând din greşelile comise, întreaga comisie de însămânţării din plasă, precum şi comisii comunale de însămânţări şi-au intensificat eforturile.

Astfel se explică faptul că în ultimele şase zile în plasa Şipote s'a însămânţat până la 45 la sută din plan, — situându-se a doua pe judeţ.

Unele comuni din plasă au dobândit succese remarcabile.

Aşa comuna Fântânele a înfăptuit 80 la sută din program, comuna Şipote 75 la sută din program.

*

Cu eforturi înzecite să continuăm campania agricolă pentru a îndeplini la timp şi în bune condiţiuni planul prevăzut în sectorul agricol.

Să nu precupeţim nici un efort.

Să nu irosim nici o zi, nici un ceas, care poate fi întrebuinţat cu folos!

M. A.

A APĂRUT

în limbile rusă, română, germană, franceză şi engleză Nr. 8 (35)

„Pentru pace trainică pentru democraţie populară"

Bucureşti organ al Biroului Informativ al Partidelor Comuniste şi Muncitoreşti

Cuprinde:

Puternica demonstraţie a forţelor păcii şi democraţiei

V. CRUJCOV: Opera clasică a tovarăşului Stalin

Ridicarea nivelului de trai al maselor muncitoare din ţările de democraţie populară

A. SURKOV: Poporul sovietic în lupta pentru pace

A. MARTY: 30 de ani dela răscoala marinarilor francezi depe marea Neagră

P. GRIFONE: Lupta pentru reforma agrară

RODRIGUES: America latină se opune marschallizări

REVA: Clica lui Tito, partizan tacit al pactului Atlantic

J. MAREK: Aţâţătorii ambulanţi la război

Fabrica textilă din U.R.S.S. înaintea Revoluţiei şi astăzi

In anul 1917, fabrica din Gavrilov Iama a capitalistului Lokalov era înapoiată din punct de vedere tehnic. Ea nu avea aproape deloc războaie mecanice de ţesut. Ziua de lucru era de 12-13 ore. Condiţiile de viaţă şi de adăpostire ale muncitorilor era foarte proaste.

Intr'o cămăruţă de 12 metri pătraţi locuiau 8-9 persoane. Chiria reprezenta 25 la sută din salariul muncitorului.

In 19 5, nivelul producţiei acestei fabrici se apropia de nivelul antebelic.

In 1930, fabrica a fost complet electrificată.

In 1936-37 s'au montat războaie mecanice de ţesut de tipul „AT-5".

In timpul războiului de Apărare a Patriei combinatul a lucrat pentru nevoile frontului. Pentru realizările sale i s'a conferit de 5 ori drapelul Comitetului Executiv al Sindicatelor şi al Ministerului industriei textile din URSS.

In 1915, fabrica lui Lokarev producea 4 milioane metri de ţesături. Astăzi întreprinderea socialistă „Steaua socialismului" produce o cantitate de câteva ori mai mare.

Până în 1917, fabrica nu avea decât un singur medic. Astăzi, pe lângă fabrica există o policlinică cu cele mai moderne instalaţii având secţiuni de fizioterapie, chirurgie, dentistică, Roentgen etc.

Inaintea Revoluţiei în jurul fabricei existau 12 cârciume. Astăzi, pe lângă combinat sunt 6 grădini de copii, câteva creşe, un club, o bibliotecă cu 16.000 de volume, o altă bibliotecă tehnică de specialitate.

Partizanii păcii, sunt sutele de milioane de oameni ai muncii, duşmanii păcii, clica exploatatorilor

600 milioane oameni au aderat până acum la Congresul Mondial dela Paris al partizanilor păcii

In lumea întreagă creşte şi se întăreşte lagărul păcii.

Chestiunea păcii a devenit o preocupare de fiecare zi, de fiecare moment pentru milioanele de oameni simpli, femei şi bărbaţi, tineri şi bătrâni din toate ţările care înţeleg să lupte cu dârzenie pentru liniştea căminurilor lor.

Pactul Atlanticului constitue un pact agresiv pus la cale şi semnat de oameni marilor trusturi şi monopoluri, reprezentaţi ai imperialismului sângeros, împotriva Uniunii Sovietice şi împotriva ţărilor cu democraţie populară.

De data aceasta însă, planurile sângeroase ale negustorilor de tunuri au fost demascate la timp, iar acţiunea pentru apărarea civilizaţiei şi adevăratei culturi a început să fie organizată cu toată tăria. Partizanii păcii îşi cunosc astăzi bine duşmanii şi prietenii şi ei cunosc astăzi metodele de lupta care vor duce la păstrarea păcii.

600 milioane oameni au aderat la Congresul dela Paris

600 milioane oameni au aderat până în prezent la Congresul Mondial al Partizanilor Păcii care va avea loc între zilele de 20-25 Aprilie la Paris.

In numărul de mai sus sunt cuprinşi un număr de luptători pentru pace din ţara dolarului, Statele-Unite ca şi din statele aservite imperialismului.

Cetăţenii conştienţi din Statele-Unite văd în prigoana anticomunistă manevra clasică a reacţiunii americane de a împinge populaţia pe drumul urmat de Hitler."

Deaceea campania pentru pace declanşată acolo de către Henry Wallace, acum la cea de a parta aniversare a morţii lui Roosevelt unul din consecvenţi luptători pentru pace, capătă o semnificaţie deosebită.

Trustmenii subminează politica justă dusă de aceştia, aruncând massele americane în mizeria cea mai cruntă, agitând în permanenţă în faţa lor spectrul sângeros al războiului.

Muncind, apărăm pacea

Tatiana Zneva care a participat de curând la Conferinţa femeilor britanice ce a avut loc în Anglia, împărtăşind impresiile culese cu ocazia acestei vizite a arătat că mişcarea pentru pace a luat proporţii în ţara situată dincolo de Canalul Mânecii.

La Congresul pentru pace dela Londra organizat de numeroase organizaţii sindicale britanice antrenează în jurul său pe toţi luptătorii britanici pentru pace.

Aceeaşi formă de luptă,

Z.

Continuare în pagina 3-a

Activitatea căminelor culturale din judeţ

Schimb de experienţă între echipele artistice. Constituirea a 8 noi cămine culturale

Trezită la viaţă, eliberată de jugul moşierilor şi sprijinită în lupta pe care o duce împotriva exploatării chiabureşti de organele Statului nostru popular, ţărănimea noastră muncitoare manifestă o dorinţă vie de a-şi ridica nivelul cultural.

Noui opt cămine legal constituite

Această dorinţă de a se împărtăşi din binefacerile culturii, se concretizează, printre altele, prin atenţia pe care o acordă ţărănimea muncitoare activităţii căminelor culturale.

Astfel, numai în ultimul timp, s'au constituit 8 noui cămine culturale în următoarele sate: Hadâmbu (Mironeasa), Brustureti (Mroneasa), Ulmi-Liteni (Belceşti), Mădârjeşti (Lungani), Poiana cu cetate (Grajduri), Sorca (Sculeni), Rediu (Glăvăneşti), Vioreşti (Uricani).

Activitatea căminelor

se desfăşoară pe linia sprijinirii şcolilor de carte, pe linia organizării echipelor artistice, a corurilor, precum şi prin conferinţe menite să contribue în primul rând la ridicarea nivelului politic al maselor de ţărani muncitori.

Astfel la ultimile şezători organizate săptămânal de cămine s'a vorbit despre problema însămânţărilor, studiindu-se modul în care se desfăşoară campania în raza comunii sau satului respectiv, precum şi probleme în legătură cu necesitatea mecanizării agriculturii, a însuşirii unei tehnice agricole superioare, etc.

Schimb de experienţă între echipele artistice

Pentru intensificarea acti-

(Continuare în pag. III-a)

Jubileul de 130 ani al Universităţii din Leningrad

Recent s'au împlinit 130 de ani dela înfiinţarea Universităţii din Leningrad, unul din cele mai importante focare de cultură din URSS.

Numeroşi savanţi ruşi şi sovietici, au studiat, au lucrat sau au fost profesori ai acestei Universităţi.

Activitatea culturală de mase în Uniunea Sovietică

Răspândirea culturii prin cluburi, biblioteci, case de cultură

Unul din mijloacele cele mai importante pentru consolidarea legăturilor dintre instituţiilor culturale din U. R. S. S. şi populaţie, în vederea desvoltării activităţii culturale, sunt dările de seamă pe care le fac cluburile, bibliotecile şi alte instituţii de cultură.

In iarna anului 1948 | 49 în regiunea Moscova, din iniţiativa Comitetului regional al P. C. (b) din Moscova, secţiile culturale ale Sovietelor locale au organizat dări de seamă în faţa populaţiei. Aceste dări de seamă au fost făcute de conducătorii de cluburi săteşti, de case de lectură şi biblioteci asupra activităţii trecute şi asupra planurilor de activitate pentru viitor.

Ele au stârnit în sânul masselor populare un deosebit interes. Comitetele raionale ale P. C. (b) şi comitetele executive raionale ale Sovietelor de deputaţi ai oamenilor muncii au luat hotărîri speciale cu privire la aceste dări de seamă ale instituţiilor culturale. Au fost trimişi la sate activişti de partid şi ai Sovietelor pentru a ajuta şi a conduce aceste adunări. In toate raioanele, în ajunul acestor dări de seamă s'au ţinut seminare cu activişti clubului, bibliotecilor şi ai caselor de lectură în care s'a analizat modul cum trebue să fie pregătite şi conduse aceste dări de seamă în faţa populaţiei.

Populaţiei i-a fost anunţată ziua adunării înainte cu o săptămână. Clădirile cluburilor şi ale caselor de lectură au fost pregătite în mod special în vederea acestui scop: au fost pregătite grafice care arătau activitatea culturală de masă şi desvoltarea vieţei culturale a satelor, au fost scoase numere speciale de gazete de perete, etc.

Majoritatea adunărilor au avut un nivel înalt şi au jucat un rol important în desvoltarea activităţii culturale la sate.

Iată câteva exemple. In regiunea Vinograd toate adunările de acest fel au fost foarte frecventate; la fiecare din ele au participat între 100—150 persoane; s'a întâmplat chiar că unele clădiri ale caselor de lectură n'au putut să cuprindă pe toţi acei ce doreau să participe; a fost nevoe ca tineretul să se întrunească într'o parte iar colhoznicii a-

(Continuare în pag. 2-a)

NOTE

La Institutul de Medicină continuă lucrările de construcţie a unei aripi. Această aripă a fost începută cu mulţi ani în urmă de guvernele „istorice", dar în timp ce lucrările sistau mereu, cei care se ocupau cu acestă lucrare se îmbogăţeau.

Astăzi lucrările au fost reluate cu intensitate. Se construeşte interiorul şi exteriorul aripii, iar zidul atât de ineestetic din faţa Institutului a fost dărâmat urmând a se construi un gard modern.

In acelaşi timp, terenul viran dinaintea Institutului este amenajat, în vederea formării unei grădini. In felul acesta, acest colţ din centrul oraşului va căpăta un nou aspect, deschizând o perspectivă largă Institutului de Igienă.

„Vladimir Maiakovski, a fost și rămâne cel mai talentat poet pe care l-a produs era noastră sovietică"

I. V. STALIN

Vladimir Maiakovschi

Vladimir Maiakovschi s'a născut într'un sat din Georgia care-i poartă astăzi numele. Temperament dinamic, revoltat împotriva nedreptăților sociale, Maiakovschi se alătură de tânăr cauzei clasei muncitoare și Partidului Bolșevic.

Depășind tiparele clasicismului rus, el face o scurtă experiență futuristă. „Nourul în pantaloni", opera caracteristică acestei epoci, nu este — cum au încercat să arate criticii burghezi — un simplu joc de cuvinte, ci un protest violent împotriva țarismului.

Marea Revoluție din Octombrie îi indică, însă, drumul său adevărat.

Toate forțele poetului sunt îndreptate din această zi într'o singură direcție.

Maiakovschi va fi rapsodul Revoluției și Construcției Socialiste.

Gânduri noui, sentimente noui, cer tipare noui. Maiakovschi revoluționează metrica și s'ujește cauza clasei muncitoare cu care se identifică.

Individualitate puternică, Maiakovschi este conștient de rolul său de mesager al vremurilor mari, conștient că numai comunismul poate duce la eliberarea completă a omului, a personalității.

Poezia lui, ascuțită armă de luptă, va fi citită în fabrici și colhozuri, va îmbărbăta soldații roșii care luptă împotriva intervenționiștilor pe constructorii lumii noui, va deschide perspective largi poporului.

Deaceea poetul sparge cadrele strâmte ale limbii culte și se îndreaptă spre sursa vie a limbii populare.

Întrebuințând expresia tare, Maiakovschi reușește să se mențină pe muchea ascuțită de cuțit de o parte și de alta a căreia stau prăpastiile vulgarității.

Poezia lui dinamică, proaspătă ca însăși clasa pe care o slujește, cultivă hiperbola și ironia. Ironia lui Maiakovschi este gradată după necesități și atinge uneori accente puternice de satiră.

Spre deosebire de romantismul burghez, Maiacovschi se simte stăpân pe el însuși, și persiflarea sa nu este, ca la Heine de pildă, autopersiflare.

Poezia lui Maiakovschi pleacă dela datele realității și deschide orizonturi noui. Orice lozincă a Sovietelor își găsește transfigurarea poetică la Maiakovschi. Iată de pildă cum reușește acest mare poet să transpună pe plan poetic îndemnul de a se mări producția:

Cit, cit, cit,
Cât mai mult cit
Pentru Consomolistele mele,
Regine...

Fără reforism prozaic, Maiakovschi l-a cântat pe Lenin și Partidul său. Pe Lenin, în care vedea făuritorul Revoluției; Partidul său în care vedea avangarda de luptă a clasei muncitoare de pretutindeni.

Poeziile sale au fost — cum foarte just observa el — „cărțile sale de partid", state de serviciu în slujba Revoluției și Construcției Socialiste.

Alături de Gorki, el este creatorul realismului socialist, și azi, după 19 ani dela moartea sa, este mai viu, mai citit și mai iubit ca oricând. E suficient să amintim că poeții sovietici îl consideră un părinte, că Louis Aragon, sub înrâurirea lui, s'a convertit la noua sa poezie, la noua sa concepție despre lume și viață.

In R. P. R., poezia lui Maiakovchi, are astăzi o deosebită înrâurire asupra poeților noștri tineri de talent. Maiakovschi constitue o pildă și un îndemn. Să înțelegem pilda și să urmăm îndemnul.

ION LUCREȚIU

„Maiakovschi continuă să trăiască cu noi și să împartă viața noastră. El merge totdeauna înaintea vieții.

Astăzi chiar, versurile sale aparțin viitorului și nu trecutului"

ILYA EHRENBURG

*

„Poezia lui merge înainte, înainte împreună cu poporul sovietic, ea servește și astăzi munca înoitoare a oamenilor sovietici.

Ea participă la munca de educare ideologică dusă de Partid.

Ea învață tineretul cum să trăiască, cum să se cultive, cum să muncească în chip sovietic."

SERGHEI KIRSANOV

A APĂRUT

Din operele lui

VLADIMIR MAIAKOVSKI

In gura mare (traducere în limba franceză de Louis Aragon și în limba română de Cicerone Teodorescu)

Vladimir Ilici Lenin, traducere de Ion Costin

Vladimir Ilici Lenin, traducere de Cicerone Teodorescu

Poezii pentru copii

Poemul lui Octombrie, traducere de Vladimir Colin

Fragment din „In Gura Mare"

Eu vreau atunci când m'o chema
la proba grea
fără ocol,
Comisia Centrală de Control
a luminoșilor care-or să vină
ani
viitori,
peste-acest vraf zaraf de pehlivani
taraf de lirici, droaie de trișori,
spre ziua de victorie deplină,
vreau cărțile-mi, o sută
cărțile-mi de partid
— de el pătruse, lui care-i ajută —
să le ridic
bolid,
să spargă depărtări,
nebiruit, să treacă mări și țări
. . . drept cel mai bun al meu carnet de bolșevic!

Tradus de CICERONE THEODORESCU

„Poet nu este acel care tânjește după teme liricoamoroase, ci acela care în lupta noastră aprigă, dăruește pana sa arsenalului proletariatului, acela care nu se ferește de nici o muncă, de nici o temă revoluționară, sau de construcția economiei naționale"

(VL. MAIAKOVSCHI)

Ce-am învățat dela Maiakovschi

Pe Vladimir Maiakovschi l-am cunoscut pentru prima oară într'o mai mult decât aproximativă traducere franțuzească a unui fragment din poemul „Lenin", pe care tălmăcitorul (din decență) probabil, nici n'o semnase.

Cu toate scăderile traducerii, fragmentul acesta poetic m'a zguduit adânc. Am citit apoi în traducerea românească a lui V. Collin „Poemul din Octombrie" și apoi tot ce s'a tradus în limba noastră din marele poet al Revoluției și al construcției Socialiste.

Care să fie cauza puternicei impresii pe care mi-a produs-o Maiakovschi chiar într'o traducerea slabă?

Maiakovscki nu cânta idealuri abstracte, ci fapte concrete, înfăptuite de oamenii simpli a căror măreție el a sezizat-o.

Și faptele acestea concrete dau o forță deosebită poemelor sale.

Walt Whitman, de pildă, cântă democrația, libertatea ca pe niște noțiuni abstracte, ca pe niște idealuri transcendentale. Maiakovscki cântă libertatea prezentându-ne bucuria mujicului în haine soldățești care urcă treptele de marmoră ale Palatului de Iarnă pentru a-i lua de guler pe oamenii lui Kerenski și a-i zvârli în lada cu gunoiu.

Aceasta a fost prima lecție pe care mi-a oferit-o Maiakovski: să acord importanța cuvenită faptelor cotidiene, să nu creez o prăpastie între ideal și viață, fiindcă idealul din viață țâșnește și oamenii îl radiază.

Forța poeziei lui Maiakovscki constă apoi în faptul că autorul nu acordă problemelor de ordin formal mai multă importanță decât merită. Esențial e ca poemul să aibă ritmul marșului năvalnic al proletarului. Și atât.

Aceasta este a doua lecție pe care mi-a oferit-o Maiakovschi.

S'a vorbit mult despre poezia-lozincă în legătură cu Maiakovschi.

Poezia — socotim noi — este esența literaturii însăși, în sensul că naște cele mai puternice sentimente într'un spațiu foarte restrâns.

Ori, lozinca este, în fond, prescurtarea unui discurs, pentru a putea acționa mai rapid și mai puternic asupra maselor.

Lozinca, atunci când ea are un caracter efectiv, este deci poetică.

Aceasta este a treia lecție pe care mi-a oferit-o Maiakovschi.

Maiakovschi nu este un poet monocord.

Am citit de pildă poezii de ale sale cu caracter intimitist. Există însă o mare deosebire între Maiakovschi și intimiștii.

In ce constă această deosebire, ne putem da seama dacă ne referim la unul din poemele sale tradus de Geo Dumitrescu — dacă nu mă înșel, în care poetul în camera sa, în fața unui pahar de ceai, într'o atmosferă familiară, nu face visuri sterpe, ci frământă marile probleme pe care umanitatea și le pune în legătură cu lupta pe care o duce împotriva forțelor oarbe ale naturii.

Dela Maiakovschi am învățat deci că poezia intimistă nu este un gen desuet, că ea poate fi revalorificată.

Poezia „1 Mai" al lui Maiakovschi constitue cea mai elocventă lecție îndreptată împotriva clișeelor în poezie, cea mai puternică invitație la originalitate.

Iată, prezentate pe scurt, câteva învățăminte pe care mi le-a oferit lectura poemelor lui Vladimir Maiakovschi în tălmăcire.

VICTOR NEDELCU

Versuri despre pașaportul sovietic

Face-m'aș lup
lihnit
să ies la drum
birocratismul vostru să-l sugrum.
La naiba
cu toate
hârțoagele-acestea...
Dar pașaportul?...
Se schimbă povestea...
De-alungul
frontului de vagoane
aient
Controlorul trece
curtenitor
prin fiecare compartiment.
Voi fi și eu citit,
de sigur,
mai târziu
să-mi prezint,
ca și ceilalți,
carnetul purpuriu.
Unora dintre pașapoarte:
doar un surâs
el lasă
și trece mai departe,
Altora —
le răspunde cu-o grimasă,
Deodată
parcă l-ar fi
schilodit
un clește,
domnul controlor
se cutremură
și ia între degete
pașaportul meu
cu scoarțe roșii.
Il la —
cum ai atinge-un
arici
cum ar privi
fricoșii
— un bric,
o viperă
de 20 de poște...
In ochii hamalului
citesc
o văpaie ciudată
Cum mi-ar mai duce
bagajele fără plată...
Jandarmul
și controlorul
tac mâlc
dar schimbă pe furiș
o privire cu tâlc...
Cu ce năduf
jandarmerească gintă
m'ar alinta
cu patul dela tâmplă,
fiindcă
pe pașaportul meu
strălucește ca un tezaur:
un ciocan,
o seceră
și-un URSS de aur.
Face-m'aș lup
lihnit
să ies la drum,
birocratismul vostru să-l sugrum.
La naiba
cu toate
hârțoagele-acestea...
Dar pașapoftul!
Se schimbă povestea.
Ca pe-un duplicat
al unei mărfi
fără preț
îl scot din buzunar
cu dispreț.
Citesc răspicat,
invidiază-mă besmeticelor
„Sunt cetățean
al Uniunii Sovietice!"

Traducere de Mihail Cosma

Activitatea culturală de masă în Uniunea Sovietică

Urmare din pag. I-a

duli în alta. Deosebit de bine a fost condusă întrunirea dela clubul sătesc Vorscicobs. Activul clubului a organizat pentru ziua întrunirii o expoziție a gazetelor de perete și o vitrină cu portretele fruntașilor producției agricole.

Participanții la discuții au aprobat activitatea conducerii cluburilor, au subliniat avântul cu care colhoznicii își însușesc învățătura agrotehnică, au făcut propuneri concrete pentru a îmbunătăți munca cluburilor.

La întrunirile din satele Mihailovsc, Konobeevo, Scelpinsc, Iurovsc s'a luat hotărârea de a cere secției culturale a Sovietului regional de a reorganiza casele de lectură. La multe întruniri colhoznicii au dat ca sarcină conducerii colhozurilor să înceapă construirea de cluburi colhoznice.

Învățătorul școalei Tarascovsc, raionul Kașir, în discuțiile asupra dărilor de seamă a declarat că colectivul școlar din care face parte a hotărît să ducă zilnic o muncă culturală de masă, la sate. In casele de lectură ei organizează lecturi cu teme politice, științifice și istorice; a organizat conferințe asupra operelor „Fericirea" de P. Pavlenco, „Povestea unui om adevărat" de B. Polevoi, „Cavalerul Stelei de aur" de S. Babacovski, etc. Învățătorii au mai organizat serate închinate creațiilor marilor scriitori ruși Pușchin, Cehov, Necrasov, Krâlov. Ei și-au luat deasemeni angajamentul să popularizeze învățăturile lui Miciurin.

Un deosebit interes au stârnit dările de seamă ale bibliotecarilor. O bibliotecară din raionul Pavlo-Posadski a organizat biblioteci mobile, mobilizând activiști care să ducă zilnic acasă cărți colhoznicilor bătrâni sau invalizi ai Marelui Război pentru Apărarea Patriei. In această bibliotecă se scot regulat gazete de perete în care sunt inserate liste de cărți noui, recenzii scurte și observații ale cititorilor, asupra cărților citite. In biblioteca sătească din raionul Ostroschi a fost organizată o interesantă conferință asupra cărților care tratează problema organizării muncii în fermele de vite.

In rezoluțiile votate cu privire la rapoartele conducătorilor de biblioteci, colhoznicii au cerut: să se mărească numărul de cărți literare din bibliotecile colhoznice, ca și al operelor clasicilor marxism-leninismului și al volumelor de agrotehnică și biologie.

După darea de seamă ale cluburilor, ale caselor de lectură și ale bibliotecilor, au fost convocate conferințe raionale asupra activității culturale.

Intrunirile pentru dările de seamă și conferințele raionale asupra activității culturale au dat un nou impuls îmbunătățirii activității focarelor de cultură din regiunea Moscova. Iată de pildă exemplul raionului Pușchin. La întrunirile de dări de seamă cere au avut loc în Octomvrie 1948, s'au făcut alegeri pentru Sovietele cluburilor și ale caselor de lectură. In componența lor au intrat 243 activiști sătești care sunt un ajutor prețios pentru secția culturală a Sovietului raional.

După conferința raională a crescut participarea intelectualilor la activitatea cluburilor, a caselor de lectură. Numărul lectorilor a crescut cu 135 oameni, au fost organizate 19 case de lectură noui, etc.

In acest raion este cu succes transpusă în viață dorința colhoznicilor de a organiza mai bine și mai pe larg învățătura agrotehnică. Dacă în Octombrie, când au fost organizate dările de seamă funcționau șase cercuri agrotehnice, în Decembrie 1948 numărul lor crescuse până la două zeci și patru.

Un fapt care trebue relevat este acela că conducătorii instituțiilor culturale sătești îndeplinind sarcinile puse de conferințele raionale activității culturale au început să însoțească lecțiile lor cu filme documentare de scurt metraj, tratând tema agrotehnice.

Pentru a generaliza și a studia experiența campaniei de dări de seamă, secția culturală a Comitetului regional al P. C. (b) din Moscova a organizat o consfătuire cu conducătorii secțiilor culturale raionale și locale și cu conducătorii de colhozuri și de case de lectură. La această consfătuire a fost analizată și problema desfășurării întrecerii socialiste între instituțiile culturale ale regiunii, ceeace va da un nou avânt operei de ridicare a nivelului cultural la sate.

SPORT

Astăzi începe „Cupa Moldovei" la tenis de masă

Astăzi după amiază începând dela orele 18 au loc în sala ARLUS., primele jocuri de tenis de masă în cadrul „Cupei Moldovei". Sunt invitate a lua parte echipele C. F. R., C. S. U., Arte Grafice, Grănicerul și Teatrul Național.

Derby-ul orașului : CFR-Armata

Mâine după amiază se dispută la Parcul Sportiv „23 August" derbyul campionatului districual de foot-ball între Armata și CFR.

In vederea acestui match, ambele echipe s'au pregătit cu atenție, pentru a se prezenta în maximum de formă și posibilități.

Astfel, Armata s'a antrenat Miercuri la două părți, majoritatea jucătorilor dând satisfacție.

Militarii vor arunca Duminică în luptă o echipă ușor remaniată.

CFR-iștii au susținut Joi un match de antrenament în compania studenților, de care au dispus cu categoricul scor de 5-0 (3-0).

De remarcat că din echipa CSU-ului a lipsit Valvoiu, iar în formația feroviarilor a reintrat Manolescu, care fusese accidentat într'un match districtual fiind mai apoi internat în spital.

Un pronostic pentru matchul de Duminică este hazardat, într'ucât ambele echipe sunt de forțe relativ egale.

Prin simplă impresie indicăm totuși favorit pe C. F. R.

Iată echipele pe care le vor utiliza cele două echipe:

CFR : Andrioaie (Costaș), Baimistriuc, Diaconescu, Drumea, Scutaru, Savin, Teni, Nastea, Leonte, Manolescu, (Dunea). Bârsan.

Armata: Sabaslău, Luca, Iordan Mihai, Găvan, Luca II, Mureșan, Bandu, Ionescu, Băeșu, Rubis.

Un fond de 3 milioane lei pentru amenajarea unei săli de sport

Direcția Arhitechturii O. S. P. din București a alocat Județenei O.S.P. Iași un fond de 3.000.000 lei pentru amenajarea unei săli de sport. Lucrările de amenajare vor începe în curând. Se speră ca sala de sport să fie gata în toamna acestui an.

C.S.U. a plecat aseară cu lotul complect

Echipa de fOot-ball a C. S.U-ului a părăsit aseară Iașul cu destinația București, unde va întâlni pe Grivița CFR, în cadrul Diviziei Naționale B.

Studenții au deplasat următorul lot de jucători :

Mihăilescu, Schächter, Ilințan, Hoisan, Tudor, Schreiner, Gologan, Valvoiu, Soare, Gârleanu, Manolescu Popa, Gavrilă.

Crossul „Să întâmpinăm ziua de 1 Mai"

Consiliul Sindical Județean Iași, Secție de Educație Fizică și Sport va decerna o Cupă, Sindicatului care va mobiliza cel mai mare număr de concurenți la Crossul „Să întâmpinăm ziua de 1 Mai", care are loc mâine.

Tineri și tinere !

Mâine se dispută în orașul nostru Crossul „Să întâmpinăm ziua de 1 Mai". Participați în număr cât mai mare la Crossul de mâine, dovedindu-vă astfel atașamentul față de ziua solidarității internaționale a celor ce muncesc.

Crossul „Să întâmpinăm ziua de 1 Mai" va trebui să fie din toate punctele de vedere un examen de maturitate pentru voi, concurenți. Să transformăm această manifestație sportivă într'o mare sărbătoare a sportului din R.P.R. ! Nici un tânăr să nu lipsească dela Crossul de mâine !

Partizanii păcii,

sunt sutele de milioane de oameni ai muncii, dușmanii păcii, clica exploatatorilor

(Urmare din pag. I-a)

prin manifestații, congrese și meetinguri o prezintă acțiunea pentru pace din celelalte țări dolarizate iar în unele state cum ar fi Grecia, Indonezia sau Spania, întregul popor, luptă cu arma în mână pentru câștigarea independenții țării lor, pentru pace.

Zeci de mii de tineri spanioli zac în închisorile lui Franco pentru vina de a fi dorit și a fi acționat pentru crearea unui viitor luminos poporului lor. — In Grecia monarho-fascistă, sub presiunea dolarului sunt condamnați la moarte alți patrioți.

Cu totul alta însă este situația în țara noastră ca și în celelalte țări cu democrație popu'ară. La noi, lupta, pentru pace se duce prin îmbogățirea valorilor culturale puse în slujba poporului muncitor, prin creiarea unui belșug tot mai mare de valori materiale care vor dube la ridicarea nivelului de trai al oamenilor muncii.

Textilistele care au început lucrul la 24 războaie, odată, știu că prin îndeplinirep și depășirea Planului de Stat, prin efortul pe care-l depune ele, vor contribui la construirea socialismului în R. P. R.

Iar socialism înseamnă *pace*, libertate și un trai mai bun.

Deaceea în lagărul partizanilor păcii se află întregul, popor muncitor din țara noastră.

Provincia

HUȘI

Noi cămine culturale din Huși au primit biblioteci

Din inițiativa Primăriei orașului Huși un număr de 4 Cămine Culturale din cartierele Plopeni, Broșteni și Corni au fost înzestrate cu 50 volume fiecare cuprinzând cărți, din Editura P. M. R. și Certea Rusă.

Cărțile sunt destinate pentru muncitorii din aceste cartiere dornici de a-și ridica nivelul cultural și ideologic.

PETRU ALEXA
Coresp.

Cursuri de limba idiș la liceul teoretic mixt din Huși

La liceul teoretic mixt din Huși a luat ființă de scurt timp, o catedră de limba idiș.

Cursurile sunt urmate de 36 elevi începători și sunt predate de d. profesor Marcu Rosemberg după programa elaborată de Ministerul Învățământul Public.

Înființarea acestor cursuri a produs o vie satisfacție în cadrul populației muncitoare evreești care vede că sub conducerea Partidului Muncitoresc Român în țara noastră se garantează liberă desvoltare a naționalităților conlocuitoare, terminându-se cu orice descriminare rasială.

AUREL SCHROTTER
corespondent

Din realizările U. F. D. R. din satul Cordeni

Din inițiativa comitetului U. F. D. R. din satul Cordeni, Jud. Fălciu s'a înființat un atelier de croitorie unde învață meseria în timpul orelor libere 9 țărance muncitoare.

Reușind a-și însuși meseria ele au confecționat pentru activistele sărace în mod gratuit 4 rochii, una fustă, 2 cămăși bărbătești, una pereche de pantaloni, bonete și rochițe pentru copii.

Deasemeni UFDR-istele din satul Cordeni caută prin toate mijloacele să-și ridice nivelul lor politic și ideologic.

ELENA ANTON
coresp.

VASLUI

120.000 kgr. cartofi distribuite gospodăriilor agricole de Stat din jud. Vaslui pentru însămânțările de primăvara

Pentru îmbunătățirea traiului oamenilor muncii Partidul și Guvernul au arătat încă odată grija ce ne-o poartă. Astfel Agenția Comcereal Vaslui a primit dispoziții și a distribuit Gospodăriilor Agricole de Stat de pe teritoriul județului Vaslui cantitatea de 120.000 kgr. cartofi pentru însămânțări.

In trecut județul nostru însămânța cantități neînsemnate de cartofi din care cauza aprovizionarea muncitorimii se făcea cu mari greutăți.

Cartofi trebuiau aduse din alte județe și apoi vândute muncitorilor de către speculanți la prețuri exagerate.

Gh. C. LUNGU
corespondent voluntar

Activitatea căminelor culturale din județ

(Urmare din pag. I-a)

vității artistice a căminelor, s'a purces la un schimb de experiență între echipele artistice.

Astfel de schimburi de experiență s'au făcut între căminele din Bălțați, Rizboeni și Prigorenii Mari, între Chișcăreni și Șipote, între Cristești și Rusenii Vechi, între Bosia și Ungheni, între Holboca și Bosia, între Ciurea și Bucium, Bălțați și Lungani, între Osoi și Comarna, între Hîncea, Dumbrava și 2 Peri.

N'a fost însă — și aceasta constitue o deficiență serioasă a Sfatului Județean al Căminelor Culturale—trimis un număr suficient de echipe muncitorești la țară, pentru ca acest schimb de experiență să aibă un caracter mai larg, și rezultate mai bune.

Intreceri

Tot pentru intensificarea activității căminelor culturale, unele cămine s'au angajat la întreceri. Astfel sunt în întreceri căminul din Munteni cu cel din Focuri, căminul din Bălțați cu cel din Coarnele Caprii.

Obiectivele întrecerilor sunt: participarea la șezători și conferințe, organizarea de echipe artistice, execuția programelor artistice.

Chiaburii pun piedici

Activitatea căministă este însă sabotată de chiaburii satelor, care văd un pericol serios în ridicarea nivelului cultural-politic al țărănimii muncitoare.

Dacă până acum acest sabataj se manifesta prin agitația deschisă împotriva căminelor, prin refuzul de a pune la dispoziția căminelor localurile necesare, prin fel de fel de șicane, acum chiaburii manifestându-și o fățarnică aderiune la activitatea căministă, caută să se introducă la conducerea lor și de acolo să ducă opera lor de sabotare.

Un exemplu elocvent în această direcție în constitue faptul că Ilarie Pantilimon, chiabur, posesor de vie și livezi, ajunsese președintele căminului cultural din Doi Peri.

Vigilența organizațiilor de Partid sătești a Sfatului Județean al căminelor culturale trebue deaceea să fie în permanență treazi.

Deficiențele

observate în activitatea căministă își au rădăcina în primul rând în neglijența unor conducerii care nu raportează nimic asupra activității și a nevoilor căminelor respective.

Astfel, căminele culturale din Balș-Băiceni și din Popricani, deși au fost înștiințate prin 5 note consecutive să raporteze asupra activității, n'au trimis până în prezent nici o situație.

Alte conduceri dau rapoarte false sau contradictorii.

Astfel căminul Hermeziu în Ianuarie raportase că posedă un teren de clădit de 18 arii, pentru ca acum să raporteze că nu posedă nici o palmă de pământ.

Căminul din Podul-Iloaei, dimpotrivă, în Ianuarie raportase că nu posedă nici un teren, ca acum, deși n'au primit nici un fond în acest sens, să declare că posedă un teren de 1000 m. p. pentru clădit.

Pentru lichidarea acestor deficiențe

Duminică va avea loc în sala Sidoli, în prezența unui delegat al Ministerului Artelor și Informațiilor, o conferință cu toți directorii și bibliotecarii căminelor culturale, în vederea studierii măsurilor ce trebuesc luate.

REP.

PARCHETUL TRIBUNALULUI JUDEȚULUI IAȘI

D'. Pavel Răduțu, domiciliat în Iași, str. Argeș Nr. 73, prin petiția înregistrată la acest Parchet sub Nr. 3037 din 15 Februarie 1949, cere reconstituirea actului său de naștere, fiind născut în ziua de 1 Decembrie 1920. în comuna Leușeni, județul Lăpușna. din părinții Ilie Răduțu și Elena Răduțu născută Roman.

Not. Primul Procuror al Tribunalului Iași.

In conformitate cu dispozițiuni'e art. 3 din decretul lege Nr. 4062 din 14 Decembrie 1940, invităm autorități le și persoanele care d țin sau cunosc ex'ractul sau alte înscrisuri referitoare la actul a cărui reconstituire se cere prin petițiunea de mai sus, să le depună de urgență și să se prezinte la Parchetul acestui tribunal, pentru a ne da relații.

Prim Procuror
VIRGIL CORNEANU
Prim Secretar
Gh, V. Palade

PROGRAMUL VIITOR la cinema
„Maxim Gorki"
(Fost Trianon)

Cinema „TIMPURI NOUI"
Muncitori, Tehnicieni, Intelectuali, Studenți, Elevi și Eleve
Vizionați filmele documentare științifice
AZI și în zilele următoare
Orașul celor patru porți -- Arsura ochilor
INSULA IOANA -- Știința și tehnica
Complectare cel mai nou jurnal vorbit în limba română
U. R. S. S. de AZI (Nr. 6)
Prima reprezentație începe dela ora 2,30 incontinu nefind spectacole fixe.
Ultimul spectacol începe la ora 8,30 seara
INTRARE GENERALA 15 LEI

Cinematograful „MAXIM GORKI"
AZI PREMIERA
O nouă producție franceză — Dragoste și muzică
SERENADA
Un episod din viața compozitorului FRANTZ SCHUBERT
cu Lilian Harvey - Louis Jouvet - Bernad Lancret
COMPLECTARE JURNAL
SPECTACOLE FIXE! Rețineți bilete din timp!
Ordinea spectacolelor: dela ora 3,30 la 5,30 dela ora 6,15 la 8,15 dela ora 8,45 ultimul. Casa de bilete este deschisă și dimineața dela ora 10 la 1/2

S. A. SOVROMFILM
Cinematografele „SIDOLI" și „PHOENIX"
Prezinta astăzi O nouă producție franceză 1948
O dramă emoționantă simplă și plină de adevăr
Dreptul la viață
cu Madeleine Robinson, Roger Pigaut și Albert Prejan
COMPLECTARE JURNAL O.N.C

PIERDUT certificatul de 4 clase primare, eliberat de școala Nr. 11 din Iași, cu Nr. 18 | 1934 pe numele Ianovici Moritz. Il declar nul.

Dosar 923 | 948
R. P. R.
Judecătoria Populară Rurală Popricani jud. Iași-Minută
Carte de Judecată civilă de Divors Nr. 4 din ședința publică din 7 Aprilie 1949
JUDECATA ;
In numele legii,
HOTĂRĂȘTE:

Admite acțiunea civilă de divors intentată de reclamantul Dumitru Hoceanu din comuna Sculeni jud. Iași în contra pârâtei Maria Hoceanu născută Belbas cu același domiciliu.

Declară desfăcută căsătoria dintre soții Dumitru Hoceanu și Maria Hoceanu născută Belbas, celebrată de ofițerul stărei civile a Primăriei comunei Sculeni jud. Iași, conform actului de căsătorie Nr. 36 din 10 Octombrie 1936, în favoarea reclamantului.

Obligă pe pârâta Maria Hoceanu să plătească statului suma de 4012 lei taxa de timbru fiscal în acest proces, deoarece este parte decăzută în acest proces, iar reclamantul s'a servit în cauză de act de paupertate.

Cu drept de apel.

Dată și pronunțată în ședință publică azi 7 Aprilie 1949.

Judecător (ss) I. Coțovanu
(ss) N. Buhac
Asesori (ss) V. Bucataru
Grefier (ss) Gh. Macarie

R. P. R.
Judecătoria Populară Rurală Popricani Jud. Iași

Prezenta copie fiind conformă cu originalul aflat la dosarul acestei Judecătorii Nr. 923 | 948, se legalizează de noi. Timbrele legale s'au aplicat și anulat pe dosare.

Grefier, I. Vasiliu
Nr. 518 — 11 Aprilie 1949

PROGRAMUL VIITOR
LA CINEMA
„Maxim Gorki"
(fost Trianon)
Marele film sovietic în tehnicolor
Un vis împlinit
(MICIURIN)

Abonați-vă la OPINIA

I. K. U. F. IAȘI
Sâmbătă 16 Aprilie 1949 ora 7 p. m.
în sala „SCALA" — va avea loc
CONFERINȚA
Prof. IȚIC SCHVARTZ-Bacău
despre :
Literatura Eroică
a rezistenței și partizanilor evrei din Ghetoul Varșoviei
Va urma un program artistic și literar
Intrarea liber

Duminică 17 Aprilie ora 6 p.m.
va avea loc în localul Librăriei „Cartea Rusă"
CONFERINȚA
Cunoscutului scriitor evreu
Iții Schwartz
despre Literatura Idiș în literatura familiei popoarelor sovietice
Va vorbi în Românește

R. P. R,
Comitetul Provizor al Comunei Unificat cu Județul Iași

INȘTIINȚARE

Pentru a se evita aglomerația cu ocazia vizării contr ctelor de închiriere, care expiră la data de 23 Aprilie 1949 și care urmează a se viza în prelungire, se face cunoscut cetățenilor din cuprinsul acestui oraș, că se pot prezenta pentru viză, cu începere dela 12 Aprilie a. c. în fiecare zi de lucru la Serv. Constatărei între orele 8-13.

Președinte, PALUGA
Secretar J. MAYER

Serviciul Mișcării Biroul M. 8 | 9 Iași, Nr. 545 | 312
Col. 1949

AVIZ

Se aduce la cunoștința Generală că Vineri 20 Mai 1949 ora 10, la sediul Serviciului M Regional Iași, din gara Iași, se va ține licitație publică pentru darea în exploatare a concesiunilor mai jos arătate :

1. — Restaurante din stația Bacău, compus din un antreu, una sală. 4 camere, ung cameră și bucătărie.

2. — Chioșcuri C.A.M.

In st. Roman fiind nevoie de un chioșc C. A. M. care va fi construit pe cont propriu de către viitorul concesionar, după planul și devizul, aflat la Serviciul M care se ține la dispoziția amatorilor pentru consultare.

Chioșcul va fi construit de persoane cărela i se va adjudeca concesionarea prin licitație.

Amatorii sunt obligați să depună în ziua licitației în fața Comisiunei, două plicuri sigilate, unul cu oferta și recipisa Casei de Depuneri și consemnațiuni, garanție de 25 la sută asupra prețului oferit, iar în al doilea plic se vor depune toate actele prevăzute în ordinul Nr. 57291 din F. Of. 1794, sau Foaia Licitațiilor CFR, cari pot fi găsite în orice stație C.F.R., plus o dovadă că sunt la curent cu dările.

Se atrage atențiunea că dovada Tribunalului, că ofertantul nu este falit și că nu a fost condamnat sau se află în concordat, precum și certificatul medical, emis de Medicul Circumscripției CFR vor trebui să arate situația solicitantului cu cel mult una lună anterior datei apariței prezentei publicații.

Șeful Serv. Mișcării, indiscifrabil

Șeful Biroului M. 8 | 9
G. Ungureanu.

OPINIA

ULTIMELE ŞTIRI

Delegaţii din 53 ţări vor participa la Congresul Mondial al Partizanilor Păcii dela Paris

Ultimile pregătiri de organizare

PARIS 16 (Rador). — Comitetul de organizare al Congresului Mondial al Partizanilor Păcii face ultimile pregătiri pentru primirea a circa 2ooo delegaţi din 53 ţări. Pentru easpeţi au fost reţinute 8o hoteluri şi un număr corespunzător de restaurante. 3o interpreţi vor traduce simultan discursurile în limbile franceză, rusă, engleză şi spaniolă. Congresul se ţine în sala Pleyel. Tot etajul 2 al acestei clădiri a fost rezervat pentru presă.

Intreaga Europă sărbătoreşte Congresul ce se va deschide la Paris peste 4 zile; la Amsterdam un ziar special a fost consacrat mişcării pentru pace şi lucrărilor Congresului, mari meetinguri ale organizaţiilor democratice şi oamenilor muncii au avut loc la Helsinki unde delegaţii la Congres au luat cuvântul subliniind dorinţa de pace a poporului finlandez şi grava ameninţare pentru pace pe care o reprezintă tratatul Atlanticului.

Printre personalităţile de seamă italiene care şi-au declarat adeziunea la Congres sunt şi cunoscutul jurist Calamandrei şi celebrul bariton Titta Rufo.

Mamele a 214 copii italieni ucişi de o bombă americană în timpul războiului într'o şcoală din apropiere de Milano au trimis la Paris un steag simbolic pe care fiecare dintre ele a brodat o stea roşie.

Oamenii muncii din Franţa vor depune toate eforturile pentru a asigura succesul deplin al Congresului

Comunicatul Confederaţiei Generale a Muncii

PARIS 16 (Rador). — Confederaţia Generală a Muncii din Franţa a publicat un comunicat în care protestează energic împotriva refuzului guvernului fracez, de a acorda vize de intrare în Franţa numeroşilor delegaţi la Congresul Mondial al Partizanilor Păcii.

Drept răspuns la această hotărîre a guvernului — spune comunicatul — oamenii muncii din Franţa vor depune eforturi şi mai mari pentru a asigura succesul deplin al Congresului Mondial al Partizanilor Păcii.

Desvăluirile atrocităţilor făptuite de armata franceză în Vietnam

PARIS 16 (Rador): — Soldatul francez Patrice Michel care a servit timp de 2 ani în rândurile forţelor coloniale ce duc războiul agresiv împotriva Republicii Vietnamului, face în revista Temps Modernes o relatare înspăimântătoare a atrocităţilor comise de trupele franceze împotriva poporului vietnamez în acest război colonial. Soldatul descrie gradul de ferocitate al trupelor coloniale franceze care torturează şi ucid bătrânii femeile şi copiii din satele Vietnamului şi cum numeroşi soldaţi au înebunit sau au fost împinşi la sinucidere în urma celor văzute de ei.

Orcarea preţurilor la produsele alimentare în Japonia

TOKIO 16 (Rador).— Postul de radio Tokio a anunţat că în cursul şedinţei de Joi a guvernului japonez s'a luat hotărîrea ca începând dela 15 Aprilie preţurile produselor alimentare să fie majorate în medie cu 13,4 la sută.

Comisia pentru stabilirea economică consideră că în urma noilor preţuri la alimente, cheltuielile fiecărei familii vor fi sporite în medie cu 22o yeni lunar.

Comitetul Democrat Evreesc IAŞI

ORGANIZEAZA

Duminică 17 Aprilie ora 10 dim. în sala Trianon

Comemorarea eroilor căzuţi în ghettoul Varşoviei în lupta împotriva fascismului (19 Aprilie 1943)

PROGRAM

1. Imnul R.P.R.
2. Imnul Sovietic — corul Ikuf.-ului
3. Conferinţa tov. Paul Iscovici dela C.C. al C.D.E.
4. Dem andenk fun Varşover Ghetto Recitare de eleva Grinberb
   Brider Keiver recitare de eleva Rabinovici
5. Umbrele Ghettoului Varşoviei (Balada) de I. Fefer Declamaţie A. Bercovici
6. Beethoven. Simfonia III-a (EROICA) executată de Filarmonica Moldova dirijor prof. Achim Stoia
7. Imnul Partizanilor evrei de Hirsck cercul Ikuf

După începerea programului intrarea publicului este strict oprită

Intrarea liberă

Duminică 17 Aprilie a.c.

ora 11

în AULA MARE A FACULTĂŢII JURIDICO-ADMINISTRATIVE

Academicianul

IORGU IORDAN

va conferenţia despre:

„Importanţa mondială a literaturii clasice ruse"

Va urma un progam muzical, organizat de Sindic. Invăţământului Superior

Citiţi „OPINIA"

Lucrările O. N. U. - lui

Trusturile de ziare occidentale au transformat presa într'o armă de propagandă deşănţată împotriva ţărilor democratice

Desbaterile asupra proectului de convenţie privitor la culegerea şi transmiterea internaţională de ştiri

NEW YORK 16 (Rador)— La 13 Aprilie comitetul Nr. 3 a terminat desbaterile asupra primului articol al proectului de convenţie privitor la culegerea şi trasmiterea internaţională de ştiri.

Proectul de convenţie privitor la culegerea şi trasmiterea internaţională de ştiri propus de aşa numita conferinţă pentru problema libertăţii de informaţii corespund în totul intereselor trusturilor de ziare occidentale care au transformat presa într'o armă de propagandă deşănţată împotriva ţărilor democratice şi pentru apărarea aţâţătorilor la război.

Nu este surprinzător deaceia că o serie de delegaţii interesate în păstrarea păcii a propus modificarea serioasă a acestor convenţii.

Delegaţia poloneză a propus un amendament la paragraful 3 al articolului 1 din convenţia asupra culegerii şi trasmiterii internaţionale de ştiri în care să se definească „materialul informativ".

Amendamentul polonez prevede că răspândirea informaţiilor nu trebue să aibe drept scop provocarea sau încurajarea vreunei acţiuni care ameninţă pacea.

Prezentând acest amendament, reprezentantul Poloniei a arătat că corespondenţii şi agenţiile de presă trebue să dea informaţii cinstite şi adevărate. El a citat numeroase exemple din presa reacţionară americană care răspândeşte ştiri false şi răuvoitoare despre situaţia din Uniunaa Sovietică şi ţările de democraţie populară.

Delegaţia Perului a prezentat un amendament specificând că informaţiile trebue „să exprime păreri adevărate".

Amendamentul polonez a fost combătut cu violenţă deadelegaţiile americană şi franceză.

Reprezentantul Uniunii Sovietice Tzarapkin luând cuvântul, a respins susţinerile neîntemeiate ale delegatului american şi a arătat cu exemple convingătoare pe cine apără delegaţii care se pretind a fi „apărătorii libertăţii presei".

Amendamentele polonez şi peruvian fiind puse la vot au fost respinse de blocul anglo-american.

Aţâţătorii la război privesc cu ură şi nelinişte amploarea pe care o ia mişcarea pentru apărarea păcii

— Un articol din ziarul IZVESTIA al marelui jurist sovietic Trainin —

MOSCOVA 14 (Rador).— Tass transmite: In legătură cu Congresul mondial al partizanilor păcii, ziarul „Izvestia" publică un articol al marelui jurist sovietic Trainin, membru corespondent al Academiei de ştiinţe a U. R. S. S.

In articolul său, Trainin subliniază că, după cel de-al doilea război mondial, creşterea forţelor democratice din lumea întreagă a luat o amploare extraordinară.

Aceste revoluţionare transformări istorice provoacă neliniştea în lagărul aţâţătorilor la război. Inspăimântata de trezirea conştiinţei politice a milioane de oameni, o minoritate neînsemnată încearcă să împingă popoarele într'un nou măcel mondial.

In acest scop, arată Trainin, a fost dezlănţuită o vastă campanie de minciuni şi calomnii împotriva Uniunii Sovietice şi a ţărilor de democraţie populară.

Răguşit de atâtea calomnii murdare, postul de radio „Vocea Americii" continuă să vocifereze atribuind Uniunii Sovietice planurile unei pretinse agresiuni. Aceste minciuni sunt folosite în primul rând pentru a înşela poporul american. In acest scop, aţâţătorii la război nu încetează să vorbească despre „dorinţa lor de pace".

Nu este însă nevoie să se mai spună că pregătirile de război şi tratatele militare nu constituie o manifestare a luptei pentru pace şi înfrăţirii între popoare.

Adevărul nu poate fi ascuns, scrie Trainin, cu fiecare nou tratat „defensiv şi încheiat în scopul consolidării păcii", ca cel al Atlanticului de Nord, atmosfera internaţională devine tot mai încărcată.

Acest lucru nu a întârziat să provoace reacţiunea maselor din lumea întreagă. Prietenii păcii din diferite ţări şi-au unit eforturile în ciuda interzicerilor şi a teroarei dezlănţuite de cercurile conducătoare din ţările capitaliste.

Trainin subliniază apoi că Uniunea Sovietică a stat întotdeauna în fruntea luptei pentru apărarea păcii şi deaceia, speranţele şi privirile tuturor popoarelor iubitoare de pace sunt îndreptate spre Uniunea Sovietică.

Aţâţătorii la război şi lacheii lor urmăresc cu ură şi nelinişte desvoltarea pe care o ia mişcarea pentru apărarea păcii. Ei îşi amintesc de anii şi faptele care au precedat cel de-al doilea război mondial, când eforturile popoarelor de a împedica războiul s'au dovedit a fi infructuoase.

Dar acest lucru nu se va repeta, scrie Trainin. Istoria se îndreaptă pe un drum nou, drumul civilizaţiei şi a progresului, drumul pe care au pornit forţele de neînvins ale demoeraţiei în frunte cu Uniunea Sovietică.

Popoarele, scrie în încheere Trainin, au dorit întotdeauna pacea. Acum ele au învăţat cum trebuie să lupte pentru pace şi vor lupta pentru ea.

Grădiniţele de copii sezoniere pe lângă Gospodăriile agricole de Stat

Organizaţia U.F.D.R. Iaşi a luat iniţiativa să înfiinţeze pe lângă Gospodăriile agricole de Stat, grădiniţe de copii sezoniere.

Se va veni în felul acesta, în mod real în sprijinul ţărănimii muncitoare din judeţul nostru.

Majoritatea Gospodăriilor Agricole de Stat din Judeţul Iaşi şi-au luat angajamentul să termine campania agricolă de primăvară până la data de 1 Mai

14 din 17 unităţi ale Gospodăriilor Agricole de Stat din Judeţul Iaşi şi-au luat angajamentul să termine campania agricolă de primăvară până la data de 1 Mai.

Până în ziua de 14 Aprilie la G.A.S. din judeţul Iaşi s'a însămânţat peste 50 la sută din planul prevăzut pentru cele trei perioade de muncă.

Muncile continuă cu intesitate.

Mari manifestaţii pentru pace în regiunele Chinei eliberate

HONGKONG 16 (Rador).— Trei ziare din Hnogkong Hwa Hokan Pro, Wen Hui Pao şi Takuno Pao au pornit o campanie pentru strângerea de semnături pe o declaraţie împotriva imperialiştilor americani aţâţători la război. Această declaraţie va fi trimisă Congresului Mondial al partizanilor păcii dela Paris.

Declaraţia cere Congresului dela Paris să institue un organism permanent pentru apărarea păcii Mondiale.

Postul de radio China Liberă anunţă că 300 reprezentanţi ai intelectualilor din toate regiunile Chinei eliberate şi din cele destinate încă de Kuomintang întruniţi la Peiping au înfierat pe aţâţătorii la un nou război mondial şi au declarat că sprijină Congresul Mondial al partizanilor păcii.

Comunicatul dat la sfârşitul acestei întruniri declară că poporul chinez aducând victoria în lupta revoluţionară de eliberare poate juca un rol însemnat pentru apărarea păcii.

Scurte ştiri externe

GRECIA LIBERA 16 (Rador). — Biroul Politic al Partidului agrar din Grecia a trimis Comitetului de pregătire al Congresului partizanilor păcii dela Paris o telegramă în care după ce arată eroica luptă a poporului grec pentru pace şi libertate îşi exprimă speranţa că Congresul partizanilor păcii va face apel la forţele progresiste din lumea întreagă pentru a cere plecarea imperialiştilor anglo-americani din Grecia.

HONGCNNG 16 (Rador). — Ministerul Apărării din guvernul Kuomintangului a recunoscut că în ultima săptămână forţele Kuomintangului au pierdut 7 capete de pod pe ţărmul de nord al fluviului Yang-Tse şi o insulă în acest fluviu, şi că armata populară a eliberat trei oraşe în provincia Hupeh.

BERLIN 16 (Rador). — Comitetul german de pregătire al Gongresului Mondial al partizanilor păcii a respins cererea consulatului francez dela Berlin de a se limita la 12 numărul membrilor din cei 22 aleşi la început în delegaţia germană la Congres. Dintre aceşti 12 membri consulatul urma apoi să selecţioneze 8 persoane „convenabile" cărora să le acorde vize de intrare.

Comitetul de pregătire a subliniat că cei 22 delegaţi au fost aleşi în mod democratic de poporul german şi că nu poate consimţi la o astfel de discriminare arbitrară.

CAIRO 16 (Rador). — Poliţia egipteană a fost informată că soldaţii americani vând în secret arme în oraşele din zona canalului de Suez. Acum câteva zile — scrie ziarul — poliţia egipteană împreună cu poliţia militară britanică a arestat la Port Said 7 soldaţi americani care vindeau ilicit arme egiptenilor. Soldaţii au fost predaţi autorităţilor militare britanice.

TINERI şi TINERE! participaţi în număr cât mai mare la crossul „să întâmpinăm 1 MAI".

ULTIMA ORA

UN NOU TIP DE TRACTOR construit de uzinele Sovromtractor

BUCUREŞTI 16 (Rador). — Uzinele sovromtractor au construit un nou tip de tractor I. A. R. 23. Acesta este cu mult mai puternic decât tipul I. A. R. 22 putând să lucreze cu uşurinţă cu un plug de 5 brazde mari.

In momentul de faţă în comuna Prejmer jud. Braşov se fac [illegible] excepţionale cu noul tip de tractor I. A. R. 23.

Creşte şomajul în zonele de ocupaţie anglo-americane din Germania

BERLIN 16 (Rador). — In cursul ultimilor două săptămâni [illegible] şomajul a continuat să crească în Bizonia ajungând la 36oooo şomeri [illegible] urmată de Saxonia de jos (zona britanică) cu 26ooo

BIBLIOTECA UNIVERSITĂȚII IAȘI

ANUL 41 — Nr. 786

ABONAMENTE

Lei 360 ... 3 luni
„ 5.000 Intreprinderi, autorități pe un an

Atelierele tipografice
Șl. Str. ȘTEFAN CEL MARE 50-52

4 Pagini 4 Lei

OPINIA

ZIAR POPULAR COTIDIAN

Marți 19 Aprilie 1949

Redacția
IAȘI, STR. ȘTEFAN cel MARE Nr. 52
Administrația
IAȘI, STR. CUZA VODA Nr. 50

TELEFOANE:
Redacția (Nr. 1209, 1210
Administrația (Nr. 2042
Serv. de noapte) (Nr. 1618

ASTAZI

în orașul nostru mari manifestații pentru pace

Comitetul pentru apărarea Păcii din R. P. R., a decis să organizeze astăzi 18 Aprilie în întreaga țară „ziua Congresului Mondial al Partizanilor Păcii".

In întreprinderile orașului nostru, la Atel. C.F.R. Nicolina, Țesătura, Victoria, E.T.A.C.S., etc., *au loc mari adunări,* în care oamenii muncii vor manifesta voința lor de luptă și muncă pentru pace.

La ora 19 în sala Maxim Gorki va avea loc

UN MARE MEETING

la care vor lua cuvântul reprezentanți ai muncitorilor, intelectualilor, femeilor, tineretului.

Participați la marea manifestație pentru Pace, împotriva imperialismului clătător la războaie!

Noui mesagii de adeziune la Congresul Mondial al Partizanilor Păcii

PARIS 18 (Rador). — Până la deschiderea Congresului Mondial al Partizanilor Păcii a rămas încă foarte puțin. Știrile primite de Comitetul de pregătire al Congresului arată că în 50 de țări se fac pregătiri intense în vederea Congresului. Pe adresa Comitetului continuă să sosească noui mesagii de adeziune la Congres. La 14 Aprilie s'au înregistrat telegrame din partea muncitorilor și funcționarilor din diferite întreprinderi și instituții din Bulgaria și Cehoslovacia între care și o telegramă din partea a un milion de locuitori ai orașului Praga. Fruntași ai vieții publice din Argentina și Venezuela au aderat deasemeneala la Congres.

Henry Wallace leaderul partidului progresist american a trimis o scrisoare Congresului Partizanilor Păcii.

„Am construit un aparat Ieesona simplu și ieftin

Pentru 1 Mai pregătesc o nouă inovație"

Scrisoarea inovatorului textilist Schartz M. Löw

Citind „Scânteia" am văzut că în majoritatea întreprinderilor din țară, acolo unde se resimte lipsa unor piese sau mașini speciale și producția suferă din această pricină, ca rezultat al conștiinței de clasă sindicale, apar inovatorii, muncitori conștienți care se străduesc și înlocuesc aceste lipsuri prin diferite inovații. In fabrica noastră la „Țesătura", unde lucrez ca maistru în secția „Leesona" (depănarea firului de bătătură pe țevi) funcționează niște mașini cu fuse importate din străinătate, a căror construcție este foarte complicată. Cândva, înainte aceste mașini corespundeau necesităților țesătoriei și puteau furniza cantitatea necesară de țevi cu fir.

Pe măsură însă ce numărul războaelor a crescut și datorită faptului că muncitorii produc acum mai mult, secția „Lessona" nu mai poate satisface cerințele țesătoriei și s'a resimțit nevoia complectării utilajului cu încă 320 fuse. Comanda acestor fuse s'a făcut de mult și încă nu se știe dacă va fi executată deoarece nu se găsesc oțelurile respective și sunt foarte complicate.

Atunci am început să mă gândesc la construirea unui aparat Lessona mult mai simplu și mai ieftin. Mai începusem eu o inovație prin anul 1946, însă atunci am întâmpinat rezistența și bajocura patronului, care rădea de mine că-mi cheltuesc din salariu pentru piese.

Acum însă s'a schimbat socoteala! Fabricile și mașinele sunt ale noastre,

SCHWARTZ MAX LOW
maistru la fabrica „Țesătura"

Continuare în pagina 2-a

Școli de calificare profesională pentru personalul sanitar auxiliar

Ministerul Sănătății în colaborare cu Uniunea Sindicatelor Sanitare a hotărît să înființeze școli de calificare profesională pentru personalul sanitar auxiliar din spitale, dispensare și Instituții sanitare.

Până la 1 Mai se vor organiza astfel de școli pentru surori de spitale într'o serie de orașe din țară, printre care se numără și Iașul. Apoi urmează să se înființeze școli de calificare pentru oficianți sanitari, moașe și laboranți în diferite centre ale țării.

In cinstea zilei de 1 Mai

Muncitorii secției de fabricat țigarete dela C. A. M. lucrează în contul zilei de 27 Mai

Vestea că zeci de mii de muncitori și-au luat angajamentul să întâmpine ziua de 1 Mai prin realizări în producție a sporit avântul oamenilor muncii dela fabrica C.A.M.

Antrenați în întreceri socialiste și încordându-și eforturile C.A.M-iștii dau asalt vechilor norme, salutând apropierea lui 1 Mai prin remarcabile depășiri ale programelor de producție.

Astfel, în ziua de 16 Aprilie, secția de fabricat țigarete realizase 85 la sută din programul lunar. Urmărind în acelaș timp programarea anuală, rezultă că la fabrica C.A.M. se lucrează țigarete în contul zilei de 27 Mai 1949.

Gospodăriile Agricole de Stat din județul Iași au dobândit succese în campania agricolă de primăvară

Pe lângă exemplele bune sunt și slăbiciuni care trebue înlăturate

In decurs de o lună și jumătate de când se desfășoară campania agricolă de primăvara se poate examina cum s'a îndeplinit munca la Gospodăriile Agricole de Stat din județul Iași.

In general s'au dobândit unele succese în lucru, colectivele unităților îndeplinindu-și sarcinele.

Până la data de 14 Aprilie s'a însămânțat la G. A. S. din județul Iași peste 50 la sută din plan; iar majoritatea unităților și-au luat angajamentul să termine însămânțările până în ziua de 1 Mai.

S'a constatat că Gospodăriile vechi și-au pregătit din timp atelajele și tractoarele, s'au aprovizionat cu semințe și carburanți și au intrat în campania agricolă de primăvară cu suficiente posibilități de a duce munca în bune condițiuni.

Creindu-se noui unități prin încorporarea terenurilor provenite din fostele exploatări moșierești și sporindu-se suprafețele unităților vechi, personalul a prestat o muncă dârză pentru a face față noii situații.

Forțele au fost concentrate, eforturile au fost mărite, s'au rechiziționat cu plată tractoare particulare.

Un concurs prețios l'a dat S.M.T.-ul din Podul Iloaie care a arat în câteva zile 198 ha. la G. A. S. Dumești, Popești, Movileni, Tg. Frumos și Erbiceni.

Intreceri n'au fost inițiate peste tot, dar acolo unde s'au organizat au dat rezultate bune. Tractoristul I. Davidescu dela G. A. S. Păcurari lucra noaptea la moara de ciocane și ziua la arat și discuit; mecanicul șef Mihai Cram dela Popricani a creiat un dispozitiv cu 3 grape, reușindu-se să se grape în 10 ore 24 ha. în loc de 8 ha.

S'au dobîndit succese și în legătura cu satul: 30 țărani muncitori din Poeni au lucrat voluntar la repararea drumului ce duce la Fermă.

O deficiență în ținerea trează a vigilenții s'a întâmplat la G. A. S. An-

(Continuare în pag. 3-a)

Actualități din U.R.S.S.

La Tallin se construește cel mai mare stadion din țările baltice

Consiliul Central al Sindicatelor din Estonia și Societatea sportivă „Kolev" au început construcția în orașul Tallin a unui stadion sportiv cu o capacitate de 50.000 locuri.

Stadionul va fi cea mai mare construcție sportivă din țările baltice.

El va dispune de două terenuri de foot-ball, terenuri pentru jocuri atletice wolley-ball, tenis, un basin de înot cu un turn de 25 metri, săli sportive de iarnă.

In apropierea stadionului se va clădi un club sportiv și o școală de sport și de cultură fizică.

Cluburile sătești din U.R.S.S.

Cluburile sunt un factor important în opera de ridicare a nivelului cultural a satelor sovietice.

In timpul războiului, în multe regiuni ale Uniunii Sovietice, odată cu casele colhoznicilor, stațiunile de mașini și tractoare, clădirile gospodărești. au fost distruse și cluburile.

Indată după sfârșitul războiului, au început peste tot mari lucrări de refacere, construcție și reorganizare a cluburilor, bibliotecilor sătești, sălilor de conferințe, etc.

In multe regiuni numărul cluburilor depășește astăzi nivelul antebelic. Astfel regiunea Polesia (R.S.S. Bilorusă) posedă 112 clubur colhoznice, dintre care 50 cluburi noui. Multe din cluburile noui au lumină electrică, stațiuni de amplificare a emisiunilor radiofonice, scene, săli de conferințe și biblioteci.

Comentarii externe

Tot mai clare, mai evidente, mai denetăgăduit sunt încercările imperialiștilor anglo-americani de a submina Organizația Națiunilor Unite.

Incheierea planului Atlantic constitue o flagrantă încălcare a principiilor Chartei Organizației Națiunilor Unite, deoarece tratatul Atlantic creează un bloc agresiv care cuprinde țări din ambele emisfere ale globului și permite intervenția în afacerile publice ale oricărei țări, fără o prealabilă autorizație din partea Consiliu'ui de Securitate, chiar atunci când această intervenție nu este solicitată de nici o parte interesată.

Discuțiile care au loc acum în Comitetul Politic special al Adunării Generale a ONU sunt de natură să arate că subminarea Organizației Națiunilor Unite constitue unul din obiectivele de căpetenie ale imperialiștilor.

Astfel d. Trygve Lie a propus crearea „gărzii armate" a ONU care să fie la dispoziția domniei sale și care ar urma să primească sprijin din partea tuturor statelor membre ale Organizației Națiunilor Unite sau din partea întreprinderilor comerciale.

Ori constituirea unui asemeni organism militar — contravine așa cum a demonstrat cu probe de nerăsturnat delegatul sovietic Malik — Chartei Națiunilor Unite.

Charta prevede că orice organism militar care ar urma să deservească ONU trebue să depindă de Consiliul de Securitate.

Dacă această propunere ar fi adoptată, înseamnă că funcțiile Consiliului de Securitate, ar fi trecut altor organisme nelegal constituite.

Propunerile secretarului Trygve Lie au scopul de a sluji interesele imperialiștilor anglo-americani cărora le este necesară o forță puternică care, sub camuflajul necesității apărării securității internaționale, să poată interveni în afacerile interne

ION LUCREȚIU

(Continuare în pag. 3-a)

In căminele de zi pentru copii muncitorilor organizate și întreținute de U.F.D.R.

Comitetele de sprijin ale populației muncitoare din cartiere dau o contribuție prețioasă

Comitetele de sprijin ale U. F. D. R-ului create pe lângă căminele de zi din diversele cartiere ale orașului nostru îndeplinesc un rol important în asigurarea unei bune funcționări a acestor unități menite să asigure protecția efectivă a copiilor muncitorilor.

Cele patru cămine de zi, Gh. Șerban din str. Uzinei, Ilie Dragu din Socola, Olga Bancic din strada Ilie Pintilie și Lazăr Grunberg din cartierul Cucu îndeplinesc astfel un rol important prin faptul că, asigurând întreținerea și educația copiilor acestora în timpul zilei, permit în special mamelor să se concentreze asupra muncii pe care o au de îndeplinit în diversele sectoare de activitate.

Desigur că în trecut, când la cârma țării era fosta clasă stăpânitoare, marea burghezie, nu putea fi vorba de o preocupare cât de măruntă pentru a se ridica nivelul de trai al celor ce muncesc.

Astăzi însă, pe lângă căminele de zi și creșele care au fost înființate la fabrici și uzine și a căror număr va deveni tot mai mare, și organizația de massă U.F.D.R., înțelege să aducă contribuția ei în direcția unei asistențe organizate, prin creiarea căminelor de zi pe cartiere.

Hrana și întreținerea copiilor din cămine este asigurată în mare măsură de județeana U. F. D. R. Deasemeni a luat ființă comitete de sprijin, formate din 10—20 muncitoare care au misiunea să supravegheze îndeaproape felul cum se gospodăresc căminele. Depinde acum de felul cum sunt constituite comitetele, de alegerea făcută și de legăturile pe care ele le mențin în permanență cu populația muncitoare din cartier pentru ca treburile să meargă într'adevăr bine.

Din activitatea depusă până în prezent de către comitete se poate trage concluzia că ele au înțeles linia de mun-

Z. S.

(Continuare în pag. III)

Un nou traseu pus în circulație de R. A. T. A.

Cu începere dela 17 Aprilie, a. c. Regionala IV RATA a pus în circulație un nou traseu Iași-Răducăneni.

Plecarea din Iași este la ora 16, sosirea la Răducăneni la ora 18,15.

Plecarea din Răducăneni la orele 5 dimineața, sosirea la Iași la 7,15.

In felul acesta se vine în ajutorul populației din localitățile respective.

Concepția materialistă asupra rolului eredității, mediului și educației, în desvoltarea și formarea omului

de prof. N. F. POZNANSKI

Sesiunea din August a Academiei de Științe Agricole a dovedit caracterul antiștiințific și reacționar al teoriilor lui Mendel, Weissman și Morganin domeniul biologiei.

Discuția asupra problemelor eredității are o deosebită însemnătate pentru acei ce activează în domeniul științelor pedagogice.

„Teoreticienii" moderni ai pedagogiei burgheze țin să sublinieze în mod deosebit rolul hotărîtor al eredității, al „instinctelor" înăscute, în desvoltarea fizică și intelectuală a copilului.

Spre deosebire de aceste concepții antiștiințifice și reacționare, marxismul subliniază unitatea dintre ființa vie și mediul înconjurător. Pentru marxist, viața este „...o formă de existență a corpurilor albuminoase, al cărei moment esențial este neîncetatul schimb de substanțe cu natura înconjurătoare..."

Concepția materialistă asupra vieții, presupune capacitatea organismelor vii de a-și însuși și de a transmite anumite modificări dobândite în procesul lor de desvoltare. După cum a arătat concepția miciurinistă asupra eredității, nu numai celulele sexuale au proprietăți ereditare, ci și toate celelalte celule ale organismului viu.

Această soluție generală a problemei eredității, aplicată omului deschide largi perspective în primul rând desvoltării fizice a acestuia, nu pe calea faimoasei „eugenetice", ci prin organizarea rațională a muncii omului și printr'un sistem de educație fizică aplicat cu consecvență.

Dintre toate însușirile dobândite, care se transmit prin ereditate, cele mai profunde și mai importante sunt acele care apar în procesul de muncă a omului, deoarece munca este condiția esențială de existență a omului.

Specificul legilor eredității trebue căutat înainte de toate în particularitățile raporturilor dintre om și natură. Acționând asupra naturii exterioare și modificând-o, omul modifică în acelaș timp firea sa proprie, deșteptând posibilitățile ce dorm... în ea. Omul este considerat de marxism, ca ceva unitar, în care toate forțele acționează una asupra celeilalte.

Principiul de bază care condiționează unitatea organismului omenesc este sistemul nervos. In acest domeniu ar trebui să se manifeste în chipul cel mai efectiv, modificările în desvoltarea organismului omenesc. Deaceea în studiul problemei eredității la oameni, accentul trebue să fie pus asupra activității sistemului nervos central.

Cele mai prețioase cercetări în acest domeniu au fost făcute de genialul savant rus I. P. Pavlov și de școala lui, exprimate în lucrările asu-

(Continuare în pag. 2-a)

Comemorarea lui Puşkin
la Cenaclul literar al oraşului

Vineri 15 crt. la orele 6 d. a. a avut loc la Consiliul Sindical Judeţean şedinţa cenaclului literar al oraşului închinată comemorării a 150 de ani dela naşterea marelui poet rus A. Puşkin. Şedinţa a fost prezidată de d. C. Borgeanu, care, după ce a arătat importanţa pe care o prezintă pentru creatorii deşeni însuşirea experienţei poetice a lui Puşkin, a dat cuvântul d-lui prof. univ. Gh. Agavriloae.

*

Apariţia poetului Puşkin — la începutul d-sa prezentarea — este strâns legată de evenimentele de ordin politic şi social ce se consumau la sfârşitul sec. al 18-lea şi începutul celui de al 19-lea în Rusia ţaristă. Predominante în lumea intelectualilor ruşi din acea vreme, erau ideile Revoluţiei franceze. Puşkin era un mare admirator al lui Voltaire şi al lui Ceadeev, un îndrăgostit de libertate şi de popor. Deaceea el a prezentat cu mult elan revolta desembriştilor care a avut loc în 1825; de act caracterul popular, progresist şi umanitar al poeziei sale.

*

Puşkin a adus în literatura rusă suflul puternic al romantismului revoluţionar, având o mare admiraţie pentru Byron şi André Chenier. Ca şi ei, Puşkin a cântat dorul de libertate, a vestejit despotismul ţarist, a înfierat pe tirani, a prosl'ăvit curajul celor oropsiţi.

Pentru atitudinea sa, ţarul Alexandru I-a exilat. In exil, el scrie poemul „Ţiganii" în care, pe lângă elemente pitoreşti, ne este prezentat un erou romantic care intră în şatră, pentru a-şi recâştiga libertatea. Soluţia la care recurge eroul acesta este o soluţie egoistă, împotriva căreia poetul se ridică.

Tot acum, Puşkin scrie tragedia Boris Gudernov, *în care ne prezintă trecutul Rusiei. Şi în această piesă democratismul său este evident, descrierea trecutului istoric servind ca o lecţie pentru prezent.*

*

Suirea pe tronul Rusiei a ţarului Nicolae V are ca efect eliberarea poetului, care refuză însă să devină cântăreţul curţii ţariste.

El scrie acum poezii lirice precum şi poemele epice „Poltava", „Cavalerul de aramă", „Harapul lui Petru cel Mare" în care îşi arată admiraţia pentru reformele progresiste înfăptuite de Petru cel Mare.

Puşkin a dărâmat superstiţii, a combătut admiraţia faţă de trecutul primitiv, a promovat progresul, cultura.

*

„Eugen Oneghin" este prima sa operă realistă. „Eugen Oneghin" este o frescă a societăţii ruse contemporane lui, iar autorul se dovedeşte un permergător al reformelor sociale.

Puşkin mai scrie acum tragediile „Oaspetele de piatră" a cărui subiect se petrece în Anglia, „Bronchiul în timpul ciumei" a cărui subiect se petrece în Spania", „Oaspetele sgârcit" a cărui subiect se petrece în lumea germană.

Faptul că el şi-a luat subiecte din viaţa atâtor popoare, dovedeşte ce profund cunoscător al sufletului omenesc este Puşkin.

Realismul lui Puşkin se vede şi în „Povestirile lui Belkin", unde, pentru prima oară apar ca eroi, meşteşugari, mici funcţionari, muncitori.

Subiecte din viaţa ţărănească găsim în „Fata căpitanului", în Dumbrovschi, în care cântă răscoalele ţărăneşti ce se consumau în epoca lui.

D'agostea lui pentru literatura populară s'a concretizat în volumul său de basme.

Puşkin — a încheiat d. prof. Agavriloae a transformat poezia în viaţă.

Ca poet, el este unul din cei mai mari poeţi pe care i-a dat umanitatea, ca prozator se situează alături de Ch. Dickens şi de Balzac, ca autor dramatic atinge înălţimi pe care Shakespeare le-a atins.

*

Pentru a ilustra conferinţa d-lui prof. univ. Gh. Agavriloael, poetul G. Lesnea a citit următoarele poezii ale lui Puşkin în tălmăcirea sa:

Monumentul, Către Cedaev, Scrisoare către decembrişti, Drum de iarnă, Ţiganii (fragment), Aucior, arborele morţii.

Rep.

Instituţiile, întreprinderile şi particularii care doresc să aibă prin bibliotecile lor tot ce apare nou în ideologie şi literatură, se pot abona la

„Cartea Rusă"

Abonaţii vor primi apariţiile la adresa indicată

PUNCTE

Cu pâine şi sare

este titlul unei piese a d-lui Lascăr Sebastian, care a fost citită la Teatrul Naţional în cadrul unei şedinţe de lucru. Este vorba de un episod din timpul revoluţiei lui Tudor Vladimirescu. Ca gen, este o farsă satirică îndreptată împotriva boerimii.

Distribuţia

a fost fixată. Între alţii, joacă Margareta Baciu, Virginica Bălănescu, Silvia Ionaşcu, Alfons Radvanschi etc.

Premiera va avea loc în jurul datei de 12 Mai

Sfânta Jane

piesa lui Eugen B. Marian despre care am scris cu prilejul şedinţei de lucru dela T. N. va intra în repertoriul viitoarei stagiuni. Rolul Jane va fi încredinţat d-nei Angela Bârsan.

La Ilie bun şi vesel

In momentul de faţă continuă cu asiduitate pe scena ieşeană repetiţiile cu piesa „la Ilie bun şi vesel" de I. Damian, lucrare ce face, parte din grupul de piese româneşti admise de Direcţia Generală a Teatrelor şi repartizată spre reprezentare la Iaşi.

Direcţia de scenă: d. Iosif Ligeti.

O nouă premieră la Bacău

La Teatrul Poporului din Bacău a avut loc Sâmbătă seara premiera piesei „Fiul meu" de scriitorul maghiar Şandor, Rolul jucat la Bucureşti de George Vraca a fost interpretat de I. Niculescu-Brunâ, rolul mamei a fost deţinut le Bacău de Aura Mihurţescu, iar dificilul rol al lui Covaci a fost jucat de tânărul N. Cornaciu.

Realizări

In actuala stagiune, Teatrul băcăuoan a înregistrat frumoase realizări artistice. După „Alarma" scriitorului bulgar O. Vasilev şi „Casa pisicii" de Marşak, a urmat „O zi de odihnă" de Kataev.

In afară de turneul întreprins prin fabrici şi regiuni muncitoreşti, „Alarma" s'a jucat de 16 ori numai în Bacău, iar „O zi de odihnă" de 18 ori.

Pentru ajutorarea poporului grec

Pentru ajutorarea poporului grec, la Teatrul Naţional din Iaşi s'a jucat Sâmbătă un spectacol cu „O zi de odihnă", de V. Kataev.

Comemorarea lui Puşkin

Joia trecută a avut loc în aula mare a Facultăţii Juridice o şedinţă comemorativă a poetului Alexandru Puşkin.

Despre viaţa şi activitatea acestuia a vorbit d. Al. Zacordonel. D-sa a scos în evidenţă avântul revoluţionar al poetului care a avut relaţii cu decembriştii.

George Lesnea a recitat apoi „Şalul negru" în traducere proprie.

In ţară

Cu ocazia împlinirii a 150 ani dela naşterea lui Puşkin, Comitetul de sărbătorire constituit în Capitală din iniţiativa A. R. L. U. S.-ului şi a Uniunii Scriitorilor din R. P. R. a întocmit un vast program de festivităţi. Astfel, după ce a vorbit poetul sovietic Surkov, va mai urma un ciclu de conferinţe despre Puşkin ţinute de: Maria Banuş, Mihai Beniuc, M. Breazu, Ion Costin, Miron Constantinescu, Mihai Novicov, N. Moraru, M. Breslaşu.

Traduceri din opera lui Puşkin

Până la 6 Iunie vor apare în editurile de Stat şi Cartea Rusă o serie de traduceri din operele principale ale lui Puşkin.

Citâm: „Evghenie Oneghin", „Poltava" şi „Călăreţul de aramă" (trad. de George Lesnea) „Poezii lirice", „Basme", „Teatru" precum şi compozitori ruşi şi sovietici pe versuri de Puşkin.

Concursuri

Ministerul Artelor şi Informaţiilor a instituit cu acest prilej concursuri pentru cel mai bun studiu critic asupra operii lui Puşkin, cea mai bună traducere şi un bust, tablou sau ilustraţii. Se vor tipări deasemenea o serie de timbre jubiliare şi un plic „Puşkin".

Trecerea în revistă a activităţii cercurilor teatrale de amatori din satele Uniunii Sovietice

In urma hotărîrii Consiliului de Miniştri al Republicii Federative Ruse, în satele republicii se desfăşoară o trecere în revistă a activităţii cercurilor teatrale de amatori, cu următorul scop: să ridice nivelul ideologic-artistic al artei teatrale de amatori, să îmbunătăţească repertoriul, să-şi completeze cu opere valoroase tratând teme actuale şi cu cele mai bune piese din clasicii ruşi şi mondiali, să contribue la creşterea calitativă şi cantitativă a cercurilor teatrale de amatori.

In regiunea Moscova, sute de cercuri dramatice alecluburilor sătesti şi ale caselor de cultură au participat la trecerea în revistă. La punerea în scenă a pieselor, colectivele teatrale sătesti au fost mult ajutate de Casa artei populare ca şi de teatrele din Moscova. In multe raioane, Casa artei populare a organizat seminare pentru conducătoricercurilor dramatice de amatori în care s'au ţinut conferinţe despre felul în care actorii trebue să(şi studieze rolul, despre munca regisorului, punerea în scenă a pieselor şi alte teme.

Şi în alte regiuni

trecerea în revistă s'a desfăşurat cu multă însufleţire.

Astfel, în 34 raioane ale regiunii Leningrad a participat 335 colective dramatice sătesti, cu 3600 de membri. In regiunea Leningrad a avut loc o întrecere între colective. Unele au reprezentat piese mari ca, de pildă, „Vinovaţii fără vină" de Ostrowski.

Un număr de 18 regisori dela teatrele din Leningrad au vizitat raioanele regiunii Leningrad, pentru a ajuta cercurile dramatice sătesti la alegerea şi înscenarea pieselor.

Tot atât de instructive au fost trecerile în revistă din regiunile Sverdlovsk, Cikalov, etc.

In general, ea a avut o influenţă pozitivă asupra calităţii activităţii dramatice de la sate, fiind totodată un stimulent pentru creiarea de noui cercuri dramatice.

Operele clasicilor ruşi sunt prezentate în concerte pentru minierii şi metalurgiştii din regiunea Dniepropetrovsk

„Casa regională a creaţiei poporului" din Dniepropetrovsk, depune o muncă intensă pentru a împărtăşi oamenilor muncii din acel oraş, opera marilor compozitori ruşi.

In Casa Savanţilor şi Palatul Cultural al metalurgiştilor au avut loc conferinţe concerte consacrate operei marilor compozitori Ceaicovski şi Glinka. Programul a cuprins: fragmente din baletul „Lacul lebedelor", executate de orchestra de instrumente populare a clubului „Repaosul muncitorilor", dela uzina „Liebknecht"; arii din operele lui Ceaicovski, cântate de soliştii dela „Casa Savanţilor"; cântece de nuntă din opera „Ivan Susanin", cântate de Corul Casei de Cultură; marşul lui Cernomor din „Ruslan şi Ludmila" de Glinka, executată de orchestra muncitorilor feroviari.

Aceleaşi concerte, la care asistă auditoriu, au fost organizate şi în Palatele culturale şi în cluburile din basinele carbonifere din Krivoirog şi Nicopol.

Concertul următor dela Casa Culturii a muncitorilor feroviari din Dnepropetrovsk va fi consacrat operei compozitorilor ruşi din grupul „celor cinci" şi anume: Balakirev, Musorgski, Rimski-Korsacov, Borodin şi Cui.

Vitrina librăriilor

Maiakovschi în românește

La împlinirea a nouăsprezece ani dela moartea lui V. V. Maiacovski gloria marelui poet este tot atât de strălucitoare ca şi în timpul vieţii sale. Numele lui se leagă de însăşi naşterea poeziei sovietice, strâns unită de Marea Revoluţie Socialistă şi de învăţătura creatorilor Statului Sovietic, Lenin şi Stalin.

Expr sie a acestei epoci istorice, poezia lui Maiacovski oglindeşte luptele eroice ale poporului pentru libertate şi sforţările însufleţite ale acestuia pentru crearea vieţii celei noui.

Astfel, Maiacovski s'a oprit asupra etapelor Revoluţiei Socialiste şi în *„Poemul lui Octombrie"* ne-a dat o înaltă prezentare poetică a „primăverii omenirii născută din muncă şi luptă". Figura lui Lenin i-a fost un motiv de superioară creacţie, care s'a realizat în poemul *„Vladimir Ilici Lenin"*. Este această operă poate cel mai frumos monument ridicat marelui continuator al lui Marx şi Engels. Despre Lenin, poetul spune într'un loc:

Şi azi
Lenin e
cel mai viu dintre vii.
E'n noi
tot: ştiinţă,
putere
şi armă.

Amândouă poemele îşi păstrează întreaga lor valoare artistică şi ideo ogică. Ele mărturisesc geniul lui Maiacovski, care a ştiut să aleagă din frământata şi glorioasa istorie a poporului sovietic, momentele cele mai semnificative şi să le proiecteze în lumina viitorului prin perspectiva realismului socialist.

„Poemul lui Octombrie". In traducerea lui Vladimir Colin şi *„Vladimir Ilici Lenin"*, în tălmăcirea lui Ion Costin, au apărut în editura „Cartea Rusă". Cele două versiuni româneşti, păstrează calităţile originalului şi dau o imagine justă a puterii explosive şi mobilizatoare a versului maiacovskian.

„Am construit un aparat Leesona simplu şi ieftin
Pentru 1 Mai pregătesc o nouă inovaţie

Urmare din pag. I-a

ale celor ce muncim şi orice inovaţie care îmbunătăţeşte şi uşurează munca, este pusă în interesul colectiv.

Deaceea când am expus proectul meu Organizaţiei de Partid şi direcţiei am fost încurajat şi am primit tot sprijinul. Trei luni zi şi noapte, am muncit, având alături de mine mecanicii fabricii, până am reuşit să fac proba aparatului proectat.

Prin simplitatea sa, aparatul meu poate fi construit în orice atelier mecanic din ţară. In loc de 36 piese complicate din care se compune un aparat Leesona, al meu a fost redus numai la 15 piese şi poate fi confecţionat în serie.

Avantajul material constă aceea că un fus la aparatul meu ajunge la 4600 lei, în timp ce un fus comandat costă 15000 lei. La cele 320 fuse comandate se poate deci obţine o economie de 330000 lei. Deosebit de aceasta, prin aplicarea aparatelor construite de mine, creşte şi productivitatea muncii.

Datorită faptului că am dat o turaţie mai mare fuselor dela noul aparat, în raport cu vechile „Leesona", la 320 fuse mai pot fi depănate în 6 luni 359,41 kg. fire. Deasemeni am introdus în construcţia aparatului, un dispozitiv care opreşte automat fusul atunci când se rupe sau se termină firul.

*

Faptul că am fost ajutat sub toate formele, atât de Partid, cât şi de tovarăşii tehnicieni, m'a îndemnat să concep încă o inovaţie pe care în cinstea zilei de 1 Mai vreau s'o pun în practică. In această privinţă mi-am şi luat angajamentul într'o şedinţă a inovatorilor şi întreprinzătorilor în producţie.

Această inovaţie constă că voi construi un regulator mult mai simplu la maşinile de ţesut. Regulatorul meu va avea 5 piese în loc de 14 şi prin construcţia sa va contribui la îmbunătăţirea calităţii pânzei, reducând totodată şi timpii neproductivi la războaie în proporţie de 10 la sută.

Aceasta îmi este contribuţia, aceasta trebue să preocupe toţi maiştrii, toţi tehnicienii, în luptă pentru împlinirea şi depăşirea Planului de Stat, pentru pace şi progres, pentru socialism.

Concepţia materialistă
asupra rolului eredităţii, mediului şi educaţiei, în desvoltarea şi formarea omului

Urmare din pag. I-a

pra activităţii creerului mare. Pentru Pavlov, cercetarea diferitelor laturi ale activităţii nervoase a animalelor, în procesul eredităţii, avea importanţă şi în aplicările ei asupra oamenilor.

Lucrările lui Pavlov şi ale elevilor săi aruncă o lumină nouă asupra celor mai delicate mecanisme ale creerului, ducându-ne pe calea interpretării materialiste a activităţii omului şi apropiindu-le rezolvarea cu adevărat ştiinţifică a problemelor eredităţii.

Dar nu trebue să uităm că omul este o fiinţă socială şi că problemele eredităţii şi ale desvoltării sale nu pot fi rezolvate cu justeţe fără a ţine seama de condiţia lui socială. Cu alte cuvinte, aceste probleme nu pot fi rezolvate decât pe baza teoriei marxist-leniniste asupra omului şi a raporturilor sale cu mediul înconjurător.

După cum se ştie, Marx a subliniat întotdeauna că aceste raporturi trebuesc înţelese ca o practică revoluţionară, în cursul căreia omul îşi modifică firea şi caracterul său.

Teoria marxistă asupra omului şi mediului face din om un stăpân al mediului, ducând la consecinţe de mare însemnătate şi în domeniul educaţiei. „In activitatea revoluţionară — spune Marx— modificarea propriului eu coincide cu transformarea împrejurărilor". Când este vorba de educarea maselor, problemele pedagogice sunt indisolubil legate de cele ale revoluţiei.

Marxismul combate afirmaţia savanţilor burghezi asupra „fatalei" inferiorităţi a milioanelor de oameni ai muncii şi leagă desvoltarea lor multilaterală cu ţelul realizării societăţii comuniste. Pentru formarea unei conştiinţe comuniste, pentru realizarea societăţii comuniste „...este necesară o transformare în massă a oamenilor, care devine posibilă numai printr'o mişcare practică, în revoluţie".

Pedagogii burghezi iau ca punct de plecare mediul „fix" al societăţii capitaliste şi fac totul pentru a transforma şcoala într'un stâlp solid de susţinere a mediului social corespunzător.

Educaţia marxist-leninistă urmăreşte, dimpotrivă, grefarea cât mai grabnică a mediului social capitalist.

Concepţia materialistă-dialectică asupra desvoltării omului nu neagă în nici un caz importanţa însuşirilor sale. Oamenii nu se nasc ca nişte fiinţe absolut uniforme din punct de vedere calitativ, din care viaţa şi educaţia formează întreaga varietate de personalităţi. Dimpotrivă, oamenii apar pe lume cu anumite diferenţieri calitative înăscute. Problema care se pune este cum trebuesc înţelese aceste calităţi înăscute şi rolul lor în desvoltarea individului.

Psihologii şi pedagogii burghezi subliniază influenţa „fatală" a factorului biologic înăscut asupra vieţii omului. Dar acest factor biologic la rândul său e format prin ereditate.

Marxismul recunoaşte diferenţele individuale prin naştere ale oamenilor. Dar el nu vede în aceste calităţi înăscute, un factor care determină dinainte talentele şi capacităţile lor. Diferenţierile individuale presupun o anumită organizare fizică şi anumite forţe vitale specifice, care pre-există, după cum spune Marx, sub formă de aptitudini şi posibilităţi. Nu oricine poate deveni un Rafael, ci numai acela „în care zace ascuns un Rafael" (Marx). Ceeace bineînţeles nu înseamnă că toţi acei în care să aşlueşte un Rafael vor deveni neaparat Rafael. Desvoltarea tuturor posibilităţilor potenţiale va depinde de condiţiile de viaţă şi educaţie ale individului.

Particularităţile anatomice şi fiziologice, sistemul nervors, se caracterizează la începutul vieţii omului prin comunitatea lor, particularităţile individuale manifestându-se încă foarte slab. Capacităţile indivizilor, atâta timp cât nu funcţionează ca o forţă virtuală există numai sub forma de aptitudini latente. Capacităţile individuale, după concepţia marxistă, apar şi se desvoltă în procesul de activitate al individului, proces care reclamă aceste capacităţi. „Numai muzica—spune Marx—trezeşte simţul muzical al omului". Din punctul de vedere al metafizicienilor şi idealiştilor, rolul mediului în dezvoltarea capacităţilor individuale se reduce numai la punerea în funcţiune a unei capacităţi deja existente.

Pentru dialecticianul materialist, nu există capacitate în afara activităţii corespunzătoare a omului.

Omul se naşte cu aptitudinea vorbirii. D a r dacă omul ar trăi nu într'o societate omenească, ci ar fi condamnat să-şi ducă existenţa printre animale, aptitudinea de a vorbi nu s'ar dezvolta.

Toate aceste consideraţii duc la concluzia asupra caracterului istoric al noţiunii de „capacitate" şi „talent". Activitatea oamenilor se desfăşoară în anumite condiţii istorice, concrete. In funcţie de aceste condiţii, apar, se modifică şi dispar anumite feiuri de activitate omenească şi împreună cu ele apar, se modifică şi dispar anumite capacităţi şi talente. Însişi simţurile oamenilor, ca şi

INFORMAȚIUNI

Au sabotat însămânțările

Au fost dați în judecată pentru delictul de sabotare a însămânțărilor, următorii:

Chiaburul Ferentz Luca, proprietar a 20 ha. din comuna Gropnița.

Chiabura Rusu Gh. Olimpia proprietară a 32 ha. din aceiași comună.

Ciobanu Vasile din comuna Focuri.

Ursache Istrate, Gh. Grigoraș, Neculai Th. Rusu și Enciu Negru din com. Gropnița.

Chiabur sabotor

Parchetul Tribunalului Iași a trimis în judecată pe Iosub C. Gheorghe din comuna Bosia (Iași).

Acesta n'a predat întreaga cotă de lână cuvenită Statului, pretextând că posedă numai 10 oi, pe când în realitate are 18, cum este trecut în debitul islazului pe anul 1948—1949.

Condamnat pentru sabotaj

Secția I-a a Tribunalului local a condamnat pe Neculae Crâșmaru, fost mecanic la moara naționalizată din Ceplenița (Iași) la șase luni închisoare și 20 mii lei amendă.

Inculpatul n'a ținut în bună stare instalația morii, astfel că s'au produs stricăciuni.

Universitare

In urma hotărîrii consiliului facultății de Filosofie, toți studenții anului III, a fostelor facultăți de Litere și Drept, chiar dacă au dat examenul de materialism dialectic anul trecut, sunt obligați a frecventa și a da examenul de materialism dialectic după programa analitică a anului academic 1949—50.

— Consiliul facultății de Istorie și Geografie a hotărît în ședința din 13 Aprilie, numărul examenelor pe care sunt obligați a le trece studenții, ca materii principale și secundare comune.

Reglementarea consumului de carne de miel

In conformitate cu dispozițiunile deciziei Nr. 6550 din 5 Martie 1948, vânzarea, cumpărarea, transportul și consumul cărnii de miel, este liberă, cu respectarea dispozițiilor sanitare veterinare.

Prin respectarea dispozițiilor veterinare, se înțelege că producătorii pot vinde direct consumatorilor miei în stare vie, consumatorul fiind obligat să predea după tăiere pieile la organele de colectare a pieilor.

In conformitate cu dispozițiile deciziei Nr. 1465 din 20 | XI | 1948, este interzisă cu desăvârșire tăierea în abatoare și gospodării particulare a următoarelor categorii de oi: berbeci și oi merinos sub 8 ani, berbeci și oi țigăi, sub 6 ani, oi spange și stagoșa sub vârstra de 6 ani.

Conferință

In ziua de 20 va avea loc la sediul Filialei A.R.L.U.S. conferința d-lui asistent universitar Al. Andronic despre „Literatura Sovietică pentru copii". Vor urma lecturi din povești sovietice, care n'au fost încă traduse.

Comitetele de sprijin ale populației muncitoare din cartiere dau o contribuție prețioasă

(Continuare din pagina I-a)

că trasată.

Legătura cu mamele copiilor se ține în permanență iar de două ori pe lună au loc adunări plenare în cursul cărora sunt desbătute atât problemele de ordin general care privesc mamele cum ar fi de exemplu lupta pentru pace, lupta dusă pentru construirea socialismului în țara noastră cum și problele imediate care privesc buna activitate a căminelor de zi. — Se nasc cu această ocazie discuții interesante și se lămuresc o sumedenie de chestiuni ridicate de către femeile muncitoare din cartier.

Dându-și seama în mod practic despre marile realizări ale regimului nostru, despre superioritatea regimului nostru de conducere și administrare a treburilor publice de către poporul muncitor, femeile care formează un procentaj important din totalul populației, învață să participe la treburile de gospodărie publică, devenind în acelaşi timp luptătoare aprige pentru cauza păcii.

Comitetele de sprijin au reușit să antrenceze femeile muncitoare la clăci când se execută prin ore de muncă voluntară, reparații la sediul căminelor de zi precum și reparații obișnuite la îmbrăcămintea copiilor. Munca executată în colectiv este rodnică și femeile învață să se apropie și să se cunoască mai bine una pe alta în cadrul acestor clăci.

De spirit de inițiativă și de simț gospodăresc a dat dovadă comitetul de pe lângă căminul Olga Bancic care a reușit să asigure prin mijloace proprii o serie de cheltueli necesare întreținerii.

Căminul își procură din fondurile proprii lemnele, pâinea, cheltuelile pentru lumină și apă, iar de curând prin munca voluntară a femeilor a fost reparat sediul.

Exemplul acestui comitet a fost urmat și de celelalte comitete de sprijin.

Și iată cum printr'un contact strâns ținut în permanență cu populația muncitoare a cartierului, canalizând munca în toate operele constructive, comitetele de sprijin îndeplinesc un rol important în viața de cartier.

COMENTARII EXTERNE

Urmare din pagina I-a —

ale națiunilor pentru a-și apăra interesele, pentru a zădărnici lupta pentru libertatea popoarelor, a da viață „sfintei alianțe" reeditate de trustmani împotriva tuturor celor ce muncesc.

Delegația sovietică a denunțat, cu lozinca și curajul caracteristic diplomației sovietice, obiectivul pe care îl urmărește secretarul general al O.N.U.-ului prin manevra sa.

Malik a arătat deschis că „toate acestea arată limpede cine are nevoie de forțe armate care să fie puse în slujba diverselor comisii create sub presiunea americană și britanică, ca de exemplu comisia pentru Grecia și comisia pentru Coreea".

Mașina de vot a intrat însă în funcțiune și propunerea lui Trigve Lie a fost trimisă pentru a fi studiată unui comitet alcătuit din 14 state, în care pe lângă membrii permanenți ai Consiliului de Securitate. Imperialiștii au avut grijă să-și trimeată o serie de oameni de-ai lor, oameni siguri, cu ajutorul cărora să-și poată impune cuvântul și acolo, ca pe delegației Australiei, Braziliei, Columbiei, Greciei, Pakistanului, Suediei și ținutului Haiti. Odată propunerea examinată de Comitet, ea va fi supusă Adunării Generale a O.N.U-ului.

In timp ce imperialiștii se străduesc, prin toate acțiunile lor, să submineze Organizația Națiunilor Unite, for menit să asigure securitatea colectivă, popoarele se strâng ca un singur om pentru a apăra bunul lor cel mai de preț. Adeziunile sosesc zilnic la Congresul Partizanilor Păcii demonstrează cât de ascuțită este vigilența popoarelor, care nu se lasă înșelată de manevre războinice camuflate în vălurile albe care simbolizează pacea.

PIERDUT Livret Militar ctg. 1931 pe numele Iotcu Gheorghe reformat str. Clopotari 32. Il declar nul.

Gospodăriile Agricole de Stat din județul Iași au dobândit succese în campania agricolă de primăvară

(Urmare din pag. 1-a)

drieșeni. Țăranii trudnici de acolo, luându-se după zvonul și șoaptele unor chiaburi care au insinuat că Ferma nu va plăti rechiziția pentru atelaje, sătenii nu au dus la început atelaje la Fermă.

O lipsă a Direcției locale a G. A. S. a fost în modul de dirijare a semințelor. Semințele au fost dirijate uneori birocratic, dându-se unităților dispoziții ce se contraziceau cu situația de pe teren.

Altă deficiență este că nu s'a dus muncă planificată la unele unități.

Intrecerile individuale nu sunt generalizate pe baze concrete, ca să poată deveni factor hotărâtor în sporirea producției.

Atât Direcția cât și unitățile trebue să țină seama de greșelile săvârșite și să tragă învățăminte pentru viitor din aceste greșeli.

La tragerea cl. I-a au câștigat:

Lei 400.000 cu Nr. 72556
„ 60.000 „ „ 32717
„ 50.000 „ „ 1490
„ 40.000 „ „ 12070
„ 40.000 „ „ 73812

precum și altele de Lei 30.000, 20.000, 15000, etc. toate din

Colectura Oficială

Str. Republicei Nr. 16 (vis-a-vis de palatul telefoanelor)

Reînoiți din timp și Cumpărați lozuri noui clasa 2-a. Tragerea cl. 2-a 29 Aprilie

PROGRAMUL VIITOR LA CINEMA „Maxim Gorki" (fost Trianon)

Marele film sovietic în tehnicolor

Un vis împlinit

(MICIURIN)

R. P. R,

Comitetul Provizor al Comunei Unificat cu Județul Iași

INȘTIINȚARE

Pentru a se evita aglomerația cu ocazia vizărei contractelor de închiriere, care expiră la data de 23 Aprilie 1949 și care urmează a se viza în prelungire, se face cunoscut cetățenilor din cuprinsul acestui oraș, că se pot prezenta pentru viză, cu începere dela 12 Aprilie a. c. în fiecare zi de lucru la Serv. Constatărei între orele 8-13.

Președinte, PALUGA
Secretar J. MAYER

Mașina de scris (Dactilografia)

se poate învăța de *oricine* la *orice* vârstă și cu *oricâte* clase de școală. Cursul durează între 15 Zile ăi 3 luni. SINDICALIȘTI cu carnet au REDUCERE. Se eliberează *Certificat de absolvență*.

Se scrie, se copiază și se traduce acte de orice fel.

Inscrierile se fac la „*Cursul practic* de *Steno-dactilografie* din str. *Muzelor* Nr. 9 (vis a vis de Liceul „Oltea Doamna".

GĂSIT două chei de cassă una Seria 2448 și una Seria 48. Păgubașul a se adresa la Neculai Iordache str. Săulescu 10.

PIERDUT Livret Militar ctg. 1934 pe numele Bejenaru Petru fruntaș T. R, Pavilioanele C.F.R. D 4. Il declar nul.

PIERDUT Livret Militar ctg. 1932 pe numele Țurcanu Alexandru Sergent. Il declar nul.

SLOVA

PLANUL CÂȘTIGURILOR LA CLASA 2-A LOTERIA 44

Câștiguri		Lei
1		1.000.000
1		900.000
1		800.000
1		700.000
1		600.000
1		500.000
1		400.000
1		300.000
1		200.000
1		100.000
5	80.000	400.000
10	70.000	700.000
15	60.000	900.000
20	50.000	1.000.000
30	40.000	1.200.000
40	30.000	1.200.000
100	20.000	2.000.000
170	15.000	2.550.000
2100	3.000	6.300.000
2500 câștiguri		Lei 21.750.000

Tragerea are loc la 29 și 30 Aprilie 1949

LOTERIA DE STAT

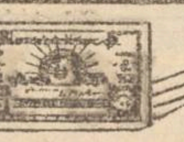

Cinematograful „MAXIM GORKI"

AZI PREMIERĂ

O nouă producție franceză — Dragoste și muzică

SERENADA

Un episod din viața compozitorului FRANTZ SCHUBERT

cu Lilian Harvey - Louis Jouvet - Bernad Lancret

COMPLECTARE JURNAL

SPECTACOLE FIXE! Rețineți bilete din timp!

Ordinea spectacolelor: dela ora 3,30 la 5,30 dela ora 6,15 la 8,15 dela ora 8.45 ultimul. Cassa de bilete este deschisă și dimineața dela ora 10 la 12

Cinema „TIMPURI NOUI"

Muncitori, Technicieni, Intelectuali, Studenți, Elevi și Eleve

Vizionați filmele documentare științifice

AZI și în zilele următoare

Orașul celor patru porți -- Arsura ochilor

INSULA IOANA -- Știința și technica

Complectare cel mai nou jurnal vorbit în limba română U. R. S. S. de AZI (Nr. 6)

Prima reprezentație începe dela ora 2,30 incontinu nefiind spectacole fixe. Ultimul spectacol începe la ora 8,30 seara

INTRARE GENERALA 15 LEI

S. A. SOVROMFILM

CINEMATOGRAFUL „SIDOLI"

Prezintă în continuare filmul

Dreptul la viață

O dramă emoționantă simplă și plină de adevăr

cu Madeleine Robinson, Roger Pigaut și Albert Prejan

COMPLECTARE JURNAL O. N. C.

Ultimele trei zile Luni 18 Marți 19 și Miercuri 20 Aprilie

concepțiile lor, se modifică în funcție de condiții istorice concrete, ale vieții lor.

Dar nu numai capacitățile, talentele și simțurile oamenilor au un caracter istoric, ci înșiși aptitudinile lor firești nu sunt determinate numai de ereditatea biologică, ci și de activitatea practică, istorică.

„Carietatea de însușiri naturale ale indivizilor, spune tot Marx, nu este atât o cauză, cât o consecință a diviziunii muncii". Mai mult decât atât. Marx susține că anumite diferențieri naturale, cum sunt de pildă cele de rasă, pot și trebue să fie înlăturate prin desvoltarea istorică.

Condițiile de traiu și de muncă, lasă o anumită amprentă asupra organizației anatomico-fiziologice a indivizilor, asupra sistemului lor nervos. Aceste rezultate se transmit pe cale ereditară într'o anumită formă și într'o anumită măsură. In experiențele sale, I. P. Pavlov a arătat că dacă o serie de generații de animale sunt supuse aceloraşi experiențe care produc acelaș reflex condiționat, cu timpul acesta se va transforma într'un reflex necondiționat. Această constatare ne dă cheia de înțelegere a apariției istorice, a diferențierilor rasiale.

Se pune acum întrebarea, care anume din condițiile de existență și muncă ale individului influențează asupra desvoltării aptitudinilor sale. Fără îndoială că mijloacele materiale de producție, forțele de producție, sunt factorul principal și determinant de desvoltare a capacităților individuale.

Vorbind despre condițiile sociale de desvoltare a aptitudinilor individului, trebue neapărat să ne oprim asupra unei alte laturi a acestui proces și anume, rolul colectivității. In această problemă, psihologia burgheză stă pe pozițiile unui individualism net, expresie ideologică a concurenței economice. Savanții burghezi își construesc teoriile, plecând dela noțiunea de individ. Marx numea astfel de teorii „robinsonade". Exemplu clasic al unor astfel de robinsonade în pedagogie este opera lui Rousseau. „Emil". Linia aceasta a fost continuată în zilele noastre de așa zisele teorii pedocentrice în pedagogie.

Punctul de vedere al materialismului dialectic subliniază condiționarea socială a indivizilor, materialismul necunoscând indivizi ce se desvoltă izolat. Marxismul dovedește că numai în colectiv, omul dispune de mijloacele care fac posibilă dezvoltarea multilaterală a aptitudinilor sale. Nu trebue să uităm că există un colectivism real și unul imaginar, iluzoriu, un surogat de colectivism. Un astfel de surogat, este, de pildă, statul burghez. Colectivismul propagat ca metodă pedagogică de teoreticienii burgheziei nu urmărește altceva decât să transforme școala și întreaga activitate de educare a copiilor, într'un prototip al societății burgheze.

Spiritul colectivismului adevărat stă la baza sistemului sovietic de educație și bineînțeles că apariția marelui pedagog A. I. Macarenco tocmai în Uniunea Sovietică, nu poate fi considerată ca o întâmplare!

Concepția marxistă asupra raporturilor dintre indivizi și mediul înconjurător, deschide largi și atrăgătoare perspective în domeniul educației. Marxismul nu susține că educația este atotputernică, dar el subliniază marele rol al educației și totodată marea răspundere a educatorului în fața societății.

Pedagogia marxist-leninistă leagă organic educația cu lupta pentru comunism, transformând radical rolul îndrumătorului în societate.

Capacitățile individului nefiind ceva înăscut, ci desvoltându-se în procesul muncii sociale și al educației, se înțelege importanța cosală pe care o capătă munca de educare a copiilor și a tineretului, pentru ridicarea gradului de activitate economică politică și culturală în Țara Socialismului.

Sistemul sovietic de educație, care a fost strălucit justificat în practică, a contribuit la creșterea unei armate de intelectuali din rândurile copiilor muncitorilor și totodată la puternica ridicare culturală a masselor populare.

Pedagogia sovietică a dovedit necesitatea desființării monopolului claselor dominante asupra culturii, pentru desvoltarea acesteia. Succesele pedagogiei sovietice se datorează nemijlocit principiilor fundamentale ale întemeietorilor marxism - leninismului și îndrumărilor Partidului Comunist (b).

DOCTOR

Savel Thirer

Medic dentist

Consultați între orele 10—12 și 4—7

Strada Lăpușneanu 49 (Piața Unirii)

Pierdut 4 cartele de îmbrăcăminte No. 1.132.261, 1.132.262, 1.132 263, și 1.132.264 pe numele Dumitru Codreană M. O. N. Le declar nule.

PROGRAMUL VIITOR la cinema „Maxim Gorki" (Fost Trianon)

PIERDUT Bulet. B r. Populației eliberat de Primăria Tg. Copou pe numele Filip Petru. Găsitorul îl rog al duce la Fabrica Textila Contrar îl declar nul.

ULTIMELE ȘTIRI

„Noi vă cerem să mergeți pe calea indicată de Roosevelt, calea prieteniei sovieto-americană"

Scrisoarea fruntașilor sindicali din Statele Ohio și Virginia trimisă președintelui Truman

NEW YORK 18 (Rador)— 16 fruntași sindicali din statele Ohio și Virginia de vest au adresat o scrisoare președintelui Truman prin care anunță organizarea unei campanii de protest împotriva pactului Atlanticului.

„Milioane de oameni, spune scrisoarea, sunt profund îndurerați nu numai că marele președinte din timpul războiului Franklin Roosevelt nu mai este ci și pentrucă acum se renunță la scopul măreț al acestuia.

Suntem amenințați de concedieri în massă și de un șomaj de mari proporții. Noi știm că programul larg al înarmărilor, care seacă bogățiile țării noastre nu ne va procura de lucru. Noi oamenii muncii din America dorim ca produsele muncii noastre să fie folositoare oamenilor din întreaga lume. Noi nu vrem ca produsul principal al muncii noastre să fie spaima. Noi vrem să producem pentru viață și nu pentru moarte. Noi muncitorii industriali ne alăturăm tuturor celora care luptă pentru Consolidarea Organizației Națiunilor Unite și salvarea păcii generale.

Noi vă cerem d-le președinte să mergeți pe calea către pace indicată de Roosevelt, calea prieteniei sovieto-americană".

Greva tipografilor din Washington

s'a terminat cu victoria muncitorilor

Washington 18 (Rador).— Greva tipografilor a luat sfârșit cu victoria grevi știlor. Editorii ziarelor au fost nevoiți să accepte majorarea salariilor muncitorilor și îmbunătățirea condițiilor de muncă.

Unități ale «armatei» lui Anders se adăpostesc în Spania franchistă

HAGA 18 (Rador).—Ziarul „Der Vaarheid" publică știri primite din Madrid care arată că unități ale „armatei" lui Anders, formate din fasciști polonezi au sosit de curând în Spania franchistă. Ele au fost încartiruite în suburbiile Madridului, Barcelonei și ale orașului Bilbao.

Perspectivele sumbre ale economiei japoneze

Creșterea șomajului

TOKIO 18 (Rador). — Guvernul japonez desvălue într'o „Carte Albă" publicată la 16 Aprilie perspectivele sumbre ale economiei japoneze.

„Cartea Albă" declară că din cauza creșterii prețurilor la articolele de primă necesitate salariile reale sunt în momentul de față numai de 47 la sută față de nivelul dinainte de război. Șomajul s'a extins considerabil. Numărul șbmerilor se va mări și mai mult deoarece întreprinderile mijlocii vor trebui să închidă porțile.

Șomajul la Hollywood

ia o amploare din ce în ce mai mare

WASHINGTON 18 (Rador).—Ziarul britanic „Daily Herald" arată în ultimul său număr că șomajul la Hollywood ia o amploare din ce în ce mai mare. Ziarul subliniază că peste 40 la sută din actorii Hollwoodului, datorită atitudinii lor politice nu mai au angajament.

Scurte știri externe

NEW DELHI 18 (Rador) Știrile din ziarele indiene apărute în ziua de 14 Aprilie în legătură cu cea de-a 2-a conferință cu privire la Indonezia care se desfășoară actualmente la New Delhi nu aduce nimic nou la cele cunoscute până acum.

Cercurile ziaristice cred că convocarea celei de a doua conferințe cu privire la Indonezia arată că există un fel de bloc regional al țărilor asiatice având ca președinte permanent pe Nehru, primul ministru al Indiei și ca loc permanent al conferinței orașul New-Delhi.

ROMA 18 (Rador). — In Italia de sud organele de control însărcinate cu repartizarea energiei electrice au hotărît să întrerupă curentul electric timp de 13 ore din 24, de 3 ori pe săptămână în loc de două ori ca până în prezent.

In Italia de nord, curentul electric va fi întrerupt timp de 12 ore din 24 de 3 ori pe săptămână.

In U.R.S.S. în ultimii 3 ani s'au construit locuințe pe o suprafață de 15.000.000 m.p.

Importante probleme în discuția celui de al 10-lea Congres al sindicatelor sovietice

MOSCOVA 18 (Rador). — La cel de al 10-lea Congres al sindicatelor sovietice vor fi luate în discuție o serie de probleme importante din larga și variata sferă a activității sindicale.

Printre aceste probleme este și problema construirii de locuințe. Alocațiile acordate de guvernul sovietic, pentru construirea de locuințe cresc în fiecare an. In cel de al patrulea plan cincinal stalinist, aceste alocații s'au triplat aproape în comparație cu cel de al 3-lea plan cincinal. Numărul locuințelor clădite până la sfârșitul anului 1950, va egala aproape acel al locuințelor clădite în cursul tuturor planurilor cincinale de înainte de război. Totalul suprafeței locuințelor construite în ultimii 3 ani în orașe și coloniile muncitorești de către întreprinderile de stat, diferite instituții și soviete locale precum și de populație cu ajutorul împrumuturilor de stat, este de aproximativ 15 milioane metri patrați.

Rezultatele sportive dela Iași și din țară

Crossul „Să întâmpinăm ziua de 1 Mai"

Eri dimineață s'a desfășurat în orașul și județul nostru marele cross popular „Să întâmpinăm ziua de 1 Mai". Au participat în orașul și județul Iași 4.957 de participanți.

Organizarea a fost bună. Comuna Șipote a câștigat fanionul oferit de Județeana OSP Iași. In oraș, au fost 3430 de concurenți. Armata s'a prezentat la start cu cel mai mare număr de alergători.

In numărul de mâini vom da rezultatele înregistrate în oraș și județ.

Armata-Iași: 1-0 (1-0)

Eri după amiază s'a desfășurat pe terenul dela Parcul Sportiv „23 August" derby-ul campionatului districtual de foot-ball între CFR și Armata.

După un match aprig disputat, presărat cu faze spectaculoase care au dat dispute note unei întâlniri divizionare, militarii au învins la limită: 1-0, prin golul înscris de Papay în min. 18 al primei reprize.

CFR-iști au dominat majoritatea timpului dar n'au reușit să fructifice numeroasele ocazii de goal, datorită ineficacității liniei de atac a feroviarilor, care a combinat în mod exagerat, neglijând shoottul la poartă. D-l Sandu Grigore (Buc.) a condus cu scăpări următoarele formații:

ARMATA: Sabăslău, Luca I, Iordan, Buimistriuc II, Găvan (Ugler-Băeșu) Luca II, Mușeșanu, Papay, Mihai. Miușu Ionescu, Băeșu (Rubiș).

CFR.: Costaș, Buimistriuc I, Diaconescu, Drunea, Scutaru, Savin, Teni, Nastea, Leonte, Manolescu, (Dunea II), Bârsan.

S'au remarcat: Sabăslau (cel mai bun om depe teren), Iordan (un stâlp al apărării militare) și Papay, dela Armata, Bumistriuc II, Drumea și Leonte.

Numeroase surprize în Divizia A

Jiul—Ita: 1-0.
Dinamo—C.S.U.T.: 3-1.
Armata—Petrolul: 3-2.
I.C.O.—C. F. R. T. 0-0.
C.F.R. Buc.—Gaz Metan: 2-0.
C.F.R. Cluj—R.A.T.A.: 2-1.
C.S.U. Cluj—Metalo Chimic: 2-1.

...Și în B

C.F.R. Sibiu — Textila Sf. Gheorghe: 1-0.
Concordia—C.F.R. Galați: 2-2.
I.T.P.—Arlus: 0-0.
La București, C.S.U. Iași a învins pe Griviția C.F.R. cu 2-1 (1-1), prin golurile marcate de Daraban și Popa.

CFR a câștigat prima fază a „cupei Moldovei" la tennis de masă

Sâmbătă seara a început în sala ARLUS, „Cupa Moldovei" la tenis de masă, organizată de sindicatul CFR.

S'au înregistrat rezultatele:
CFR-Arte Grafice: 6-0.
CFR-CSU 5-3.

Prima fază a Cupei Moldovei a fost câștigată de CFR

Intre 10 Mai și 10 Iunie vor avea loc alegerile de asesori populari

Prezidiul Marii Adunări Naționale a dat un decret publicat în numărul de ei al Buletinului Oficial al R. P. R. prin care decide că alegerile de asesori populari vor avea loc între 10 Mai și 10 Iunie 1949, când se convoacă Corpul electoral care îi va alege.

Buletinul Oficial publică și deciziunile Consiliului de Miniștri privitoare la aceste alegeri.

*

Alegerile de asesori populari constitue un eveniment important pentru toți oamenii muncii din țara noastră. Potrivit noii legi de organizare judecătorească, asesorii populari, ieșiți din rândurile oamenilor muncii dela oraș și sate vor lua parte și vor judeca în toate instanțele, atât penale cât și civile, — cu excepția Curții Supreme.

*

Consiliul de miniștri decide că vârsta minimă pentru a lua parte la alegerile de asesori populari este de 18 ani împliniți, iar pentru a fi ales, la 23 ani împliniți.

Deciziunile arată că nu pot alege și nu pot să fie aleși asesori populari, acei care au exploatat sau exploatează în orice fel munca altora.

De pildă, la sate pot lua parte la alegerile de asesori populari și pot fi aleși numai membrii Sindicatelor de Salariați Agricoli și țăranii muncitori domiciliați în comuna respectivă.

Chezășia faptuiui că alegerile de asesori populari vor promova în justiție elemente devotate poporului muncitor, îl constitue însăși modul prin care se vor face propunerile pentru candidații de asesori.

Astfel, deciziunile Consiliului de Miniștri arată că acești candidați vor fi propuși de Partidul Muncitoresc Român, de Comitetele Provizorii ale Sfaturilor Populare, de Confederația Generală a Muncii prin organele sindicale locale și de celelalte organizații de massă.

Deciziunile mai stabilesc că votarea se va face prin viu grai și că, pentru îndrumarea alegerilor vor funcționa comisiuni alcătuite din președinți ai tribunalelor, delegați ai Partidului Muncitoresc Român și ai Confederației Generale a Muncii. Aceste comisiuni vor organiza și pregăti alegerile de asesori populari, vor fixa pentru circumscripțiile judecătoriilor populare rurale și pentru reședințele secundare ale judecătoriilor populare mixte, comunele în care se vor face alegeri, după importanța lor economică și culturală. Pentru circumscripțiile celorialte judecătorii, comisiunile vor fixa secț unile de votare.

400 studenți din New-York au manifestat împotriva pactului Atlanticului

NEW-YORK 18 (Rador). — Peste 400 de studenți dela „Queens College" din New-York au manifestat împotriva pactului Atlanticului de Nord și militarizării Statelor Unite.

Comemorarea luptelor din ghettoul Varșoviei

Duminică dimineață în sala cinematografului Maxim Gorki din localitate, Comitetul Democratic Evreesc din Iași a organizat o comemorare eroicelor lupte din Ghettoul Varșoviei care s'au desfășurat în anul 1943 dela 19 Aprilie, până la sfârșitul lunei Iunie.

Au participat la comemorare circa 2.000 cetățeni.

După intonarea imnului R.P.R. și a imnului Sovietic, Ghidale Haim, secretarul C. D.E.-ului Iași, deschizând adunarea, dă cuvântul d-lui Paul Iticovici, membru în Comitetul Central C.D.E. care face o analiză a faptelor eroice din Gettoul Varșoviei în lumina situației actuale internaționale, a luptei pentru pace pe care o dă întreaga omenire progresistă.

A urmat un program artistic. Au cetit poezii în idiș A. Bercovici, Rabinovici, Fany și Grünberg Rașela.

Corul ikuf a cântat apoi Imnul partizanilor din Ghettoul Varșoviei după care orchestra Filarmonică Moldova, de sub conducerea d-lui Achim Stoia a intonat două părți din „Eroica" lui Beethoven.

La sfârșit s'a expediat o moțiune pentru pace, Congresului Mondial al Partizanilor Păcii.

INȘTIINȚARE

Toți cetățenii sovietici veniți pe teritoriul României în timpul războiului 1941-1945, cât și depe teritoriul României în perioada războiului și au dorința de a se repatria în U.R.S.S., pot să se prezinte zilnic începând de Luni 18 Aprilie 1949 până la 25 Aprilie 1949 între orele 8-14 și 16-18 în localul Comitetului Provizoriu Municipal, fosta Primărie Iași, pentru a primi lămuririle necesare în legătură cu repatrierea dela reprezentantul Serviciului Sovietic de Repatriere.

Citiți „OPINIA"

Importante succese în domeniul asigurărilor la uzina Moscabel din Moscova

MOSCOVA 18 (Rador). — Sindicatele sovietice întâmpină cel de al 10-lea Congres al lor prin însemnate succese în domeniul asigurărilor sociale.

Astfel, uzina „Mascabel" din Moscova poate servi drept pildă pentru organizarea asigurărilor sociale, comisia care se ocupă cu condițiile de muncă din întreprindere și secția medicală și sanitară a uzinei iau măsuri profilactice și igienice sau rezolvă chestiuni economice tehnice, legate de securitatea în timpul muncii, higiena muncii sau educația sanitară. Consiliul asigurărilor sociale discută cu personalul întreprinderii situația bolnavilor sau a răniților și stabilește măsurile necesare pentru îmbunătățirea condițiilor de muncă.

Secția medicală și sanitară dispune de utilaj medical modern precum și de un sanatoriu. In curând se va termina utilarea cabinetului Roentgen și a laboratorului. Uzina posedă două sanitare pentru transportul bolnavilor care sunt îngrijiți de 11 medici.

In cursul anului trecut au fost trimiși în sanatorii și case de odihnă 350 muncitori și funcționari. In anul 1948 cazurile de boală au scăzut la uzina Moscabel cu aproape 30 la sută față de 30 la sută față de anul precedent.

Statele-Unite refuză să mai acorde ajutoare Chinei Kuomintangului

WASHINGTON 18 (Rador). — Președintele comisiei Senatului pentru afacerile externe a dat publicității textul unei scrisori ce a fost adresată la 15 Martie de secretarul de stat Acheson și prin care acesta se opune propunerii de a se acorda un ajutor suplimentar militar și economic în valoare de 1.500.000.000 dolari, Chinei Kuomintangului.

In aceostă scrisoare, Acheson recunoaște că dela terminarea războiului cu Japonia Statele Unite au acordat Chinei Kuomintangului ajutor în valoare de peste 2 miliarde dar situația economică militară a guvernului Kuomintangului s'a agravat atât de mult încât acest guvern nu mai are forța necesară pentru a se menține în Ch... sud.

Succesul candidaților C. G. M. din Franța

la alegerile de delegați în organele pentru securitatea muncii

PARIS 18 (Rador). — La 14 Aprilie au avut loc în mai multe regiuni miniere din Franța alegeri de delegați în organele pentru securitatea muncii. Datele parțiale publicate dovedesc o importantă victorie obținută de candidații Confederației Generale a Muncii. Din cei 34.444 minieri care au participat la alegeri, 26.581 adică 71 la sută au votat pentru candidații Confederației Generale a Muncii. „Confederația Muncitorilor Creștini" a obținut 4.050 voturi, adică 11 la sută, iar candidații „Force Ouvrière" au obținut 6.773 voturi adică 18 la sută.

Patrioți greci condamnați la moarte

pentrucă au participat la rezistența împotriva hitleriștilor

ATENA 18 (Rador). — Tribunalul militar din Trikkale (Tessalia) a condamnat la moarte 5 patrioți pentru faptul că au participat la rezistența împotriva hitleriștilor.

Același tribunal a condamnat la moate în contumacie alți 15 patrioți.

BIBLIOTECA UNIVERSITĂȚII IAȘI

ANUL 41 Nr. 787

ABONAMENTE

Lei 360 : : : : : : : 3 luni
„ 5.000 întreprinderi, autorități pe un an

Atelierele tipografice
IAȘI, Str. ȘTEFAN CEL MARE 50-52

4 Pagini 4 Lei

OPINIA

ZIAR POPULAR COTIDIAN

Miercuri 20 Aprilie 1949

Redacția
IAȘI, STR. ȘTEFAN cel MARE Nr. 52
Administrația
IAȘI, STR. CUZA VODA Nr. 50

TELEFOANE:
Redacția (Nr. 1209
(„ 1210
Administrația „ 2043
Serv. de noapte „ 1618

In cinstea Congresului Mondial al Partizanilor Păcii au avut loc ieri

Mari manifestații pentru pace

în intreprinderile și instituțiile orașului nostru

Impunătorul meeting din sala Maxim Gorki

Congresul Mondial al Partizanilor Păcii care va avea loc între 20 și 25 Aprilie la Paris, reprezintă voința a milioane de oameni ai muncii de pe întreaga suprafață a pământului. Din toate țările lumii se îndreaptă în fiecare oră mii de adeziuni spre Paris, trimise de muncitori, oameni ai culturii, femei, tineri. Planurilor de agresiune ale imperialiștilor le stau stavilă voința neclintită de luptă pentru pace a tuturor celor ce muncesc.

Ziua de Luni 18 Aprilie s'a scurs în orașul nostru sub semnul unor puternice manifestații pentru pace care au avut loc în numeroase întreprinderi și instituții și s'au terminat cu un impunător meeting în sala cinematografului Maxim Gorki.

In numeroasele moțiuni aprobate de miile de participanți se exprimă adeziunea populației muncitoare a Iașului la grandioasa manifestație pentru pace care va avea loc la Paris. Adeziunile orașului nostru capătă o semnificație deosebită, pentrucă Iașul face parte din acele orașe care au cunoscut din plin grozăviile războiului, crimele și ororile săvârșite de imperialiștii fasciști germani.

Sub lozinca: „să zdrobim din fașă planurile războinice ale noilor pretendenți la dominația lumii

Sala cinematografului Maxim Gorki a devenit neîncăpătoare față de numărul acelora veniți să-și afirme voința și hotărîrea lor de a apăra pacea și libertățile câștigate.

Muncitori, intelectuali, femei, tineri, bătrâni, funcționari din instituții prin aplauze, lozinci și ovații nesfâșite au subliniat permanent cuvintele oratorilor, care timp de două ore au fost expresia sentimentelor participanților, au exprimat gândurile și năzuințele de pace ale întregei populații muncitoare a orașului nosstru La megafoanele care transmiteau desfășurarea meetingului în toate piețele orașului, cetățenii au ascultat lozincile pline de însuflețire scandate de grupurile de tineri muncitori, femei, oamenii ai muncii; „Unitate muncitoare și frăție'ntre popoare". „Jos acei ce vor război, pentru pace luptăm noi".

Meetingul a fost deschis de d. *Jean Livescu* rectorul Universității din Iași, membru în comitetul pentru apărarea Păcii din R. P. R.

După ce arată că drumul parcurs dela congresul dela Wroclaw până la congresul care va avea loc la Paris a însemnat o creștere impresionantă a luptei pentru apărarea păcii, vorbitorul arată că adeziunile trimise din toate col-

(Continuare în pag. IV-a)

Situația însămânțărilor în județul Iași

Până în ziua de 17 Aprilie țărănimea muncitoare din județul Iași a însămânțat 66482 ha. din 131.813 ha. cât este prevăzut în plan.

Așa dar s'a realizat 51 la sută din plan.

Pe plăși situația este următoarea: plasa Copou se menține prima pe județ (a îndeplinit 60 la sută din program), urmează plasa Șipote (54 la sută din plan), Tg. Frumos (48,8 la sută), Podul Iloaie (46 la sută) și Bucium (39,6 la sută).

In raport cu alte județe din Moldova, Iașul se plasează până în prezent printre primele.

Comitetul Provizoriu al Sfatului Popular din orașul nostru

și-a început activitatea

Ședința cu reprezentanții serviciului sanitar, comandamentului de asanare. ETACS. etc.

Comitetul provizoriu al Sfatului Popular al orașului Iași a început efectiv munca —căutând să rezolve problemele legate de buna gospodărie a orașului.

Ieri dimineață comitetul provizoriu a ținut o ședință la care au participat reprezentanți ai serviciului sanitar, ETACS, Comandamentul de asanare, U.F.D.R. A fost prezent și un delegat al P. M. R.

S'au luat în discuție modalitățile care sunt de pus în practică pentru a se desfășura o eficace campanie a curățeniei în orașul Iași.

S'a hotărît formarea unui comitet care să organizeze și să îndrumeze această campanie. Comitetul a fost alcătuit din: Elena Lungu membră în comitetul provizoriu al Sfatului Popular al orașului Iași ca președintă. asistată de dr. Andronovici (serv. sanitar) ing. Roșescu (E.T.A.C.S.) și opt delegate a UFDR-ului.

Pentru ca această campanie să fie dusă la bun sfârșit s'a decis: revizuirea regulamentului de funcționare a salubrității adoptându-se nevoilor actuale.

Deasemeni s'a mai hotărât ca Centrul de predare a vitelor să fie invitat să dirijeze pe străzi periferice transporturile de vite spre gară.

Comitetul salubrității și-a luat ca sarcină imediată să organizeze legătura permanentă cu massele pentru rezolvarea pe teren a doleanțelor populației privind problemele de asanare.

Se vor alcătui echipe pe circumscripții,—echipe care vor identifica pe teren care sunt greutățile întâmpinate de cetățeni în campania curățeniei. Vor fi identificați cetățenii recalcitranți care cu bună știință împiedică acțiunea de salubritate a orașului.

Toate angajamentele luate de comitetul salubrității vor putea fi duse la bun sfârșit numai prin colaborarea sinceră și permanentă a fiecărui cetățean în parte.

Orice locuitor al orașului trebue să fie pătruns de necesitatea respectării ordonanțelor și a dispozițiilor date.

Curțile și trotuarul dinaintea imobilului oricărui cetățean să fie ținut în perfactă stare de curățenie de locatarul respectiv.

Un rău exemplu l-au dat unii locuitori ai străzii IliePintilie care în ultimul timp au depozitat pe străzi mormane de gunoaie.

Mâine, Miercuri dimineața se declanșează campania curățeniei.

Vom arăta cum se va desfășura această campanie.

Cetățeni!

Ajutați și sprijiniți Comitetul Sfaturilor Populare în opera de salubritate a orașului.

Este în interesul nostru, al tuturora.

5000 de tineri și tinere

din orașul și județul Iași au luat startul în marele Cross Popular

„Să întâmpinăm ziua de 1 Mai"

Evenimente mai importante a mai trăit atletismul nostru în ultimii ani.

Niciunul n'a atins însă nici caracterul, nici măreția crossului „Să întâmpinăm ziua de 1 Mai" care a avut loc Duminică 17 Aprilie la Iași ca și în întreaga țară.

Intr'adevăr, o mobilizare de tineri și tinere, atleți consacrați sau începători, în același timp și în toate centrele muncitorești și sportive nu s'a mai întâlnit niciodată la noi.

Deși timpul n'a fost prea favorabil, concurenții s'au prezentat într'un număr impunător la start, și pretutindeni, năvalnica și biruitoare însuflețire a tineretului muncitor dela orașe și sate, din uzine și de pe ogoare, din școli, facultăți și unități militare s'a afirmat din nou cu intensitate, dovedind odată mai mult cât de pătruns este acest tineret de marea semnificație a crossului care s'a desfășurat sub semnul și în cinstea zilei internaționale a celor ce muncesc.

Iașul, în straie de sărbătoare

In ziua marelui cross popular, Iașii au îmbrăcat straie de sărbătoare. Pretutindeni, pe stradă, în tramvaie, un singur subiect polariza discuția tinerilor sportivi: „crossul de 1 Mai".

Animați de un singur gând și mânați de aceiași ambiție aceea de a manifesta prin participarea lor, prin elanul lor tineresc alături de toate popoarele democratice ale lumii, sub semnul lui 1 Mai, pentru pace, pentru progres, pentru bunăstare, împotriva imperialismului hrăpăreț, ațâțător la noui războaie.

Dela 118 la 5000

Crossul „Să întâmpinăm 1 Mai" de anul acesta a fost un serios examen nu numai pentru sportivi ci și pentru conducători, care au dat dovadă cu acest prilej de capacitatea lor organizatorică și de puterea lor de mobilizare a tineretului muncitor.

De unde anul trecut în crossul „Să întâmpinăm ziua de 1 Mai" nu au participat decât 118 concurenți, astăzi, numărul acelora care au luat startul marelui cross popular s'a ridicat la 4957 (3430 în oraș și 1527 în mediul rural).

Desigur un categoric succes cantitativ, dar în același timp și un serios examen pentru tineri. Sportivii ieșeni, muncitori cu brațele și cu mintea au dat dovadă de disciplină sportivă.

Pe tribuna special amenajată în Piața Unirii au luat loc printre alții: Anton Paluga, Președintele Comitetului Provizor al Sfatului Popular Iași, Pește (Sect. I P. M.

I. ȘTIRU

Continuare în pagina 2-a

Duminică a avut loc la Iași

UN MARE CONCURS de coruri și dansuri

Au participat echipe artistice sindicale din Iași, Huși, Bârlad, Tecuci și Vaslui. Cum a decurs programul din sala Teatrului Național

Duminică dimineață, în sala Teatrului Național, a avut loc concursul de coruri și dansuri la care au participat cele mai bune echipe artistice sindicale din: Iași, Huși, Bârlad, Tecuci și Vaslui.

Echipe din cinci orașe

Prin fața asistenței numeroase și a comisiunilor instituite în vederea selectării echipelor ce se vor deplasa la București, la concursul pe țară al colectivelor artistice muncitorești, s'au perindat corurile sindicatelor: CAM, CFR, ETACS și Alimentar din Iași, al funcționarilor particulari din Vaslui, al funcționarilor publici și particulari din Tecuci, Huși, Bârlad.

S'au remarcat în mod deosebit corurile ETACS și CFR din Iași, dirijate respectiv de d-nii Chiriac și Toma Carp.

Aplauze numeroase și entuziaste au subliniat măestria tânărului Gh. Gheorghiu din Tecuci care a fluerat în mod impecabil „Ciocârlia".

Dansurile

La dansuri, cel mai inimos colectiv s'a dovedit a fi acela dela CAM din Iași.

In afară de corectitudinea execuției și de vioiciunea antrenantă, interpreții, au știut să-și adecveze privirile, mimica, în conformitate cu temele diferite ale dansurilor.

S'au prezentat dansurile: Rața, Mureșana și Bătuta. Corect dar fără a manifesta o participare mai intensă s'a prezentat echipa Sindicatului funcționarilor particulari din Tecuci.

Un minunat ceardaș a dansat echipa dela Huși, care avea și costume frumoase.

Aceiași echipă a mai dansat: Hușanca și Ciocanele.

Când se vor da rezultatele

După sfârșitul programului, comisiunea de apreciere a ținut o ședință pentru fixarea punctajului fiecărei echipe.

Rezultatele urmează a fi

R. N.

(Continuare în pag. 2-a)

Noi vagoane de tramvai construite la Iași

La Uzinele de tramvaie au fost complet terminate patru noui vagoane de tramvai, executate din deșeurile vagoanelor avariate în timpul războiului.

Nouile tramvae sunt construite după ultimul model, având ușile pliante.

Ele vor fi puse în circulație în curând, în cinstea zilei de 1 Mai.

La comemorarea răscoalei din ghetoul Varșoviei

Cum a început lupta. Fapte eroice. Lupta pentru pace continuă

Era în primăvara anului 1943, imediat după evenimentul istoric dela Stalingrad. Prin înfrângerea armatelor hitleriste, Armata Sovietică dovedise întregii lumii că materialul uman călăuzit de arma puternică ideologică a marxism - leninismului și sprijinindu-se pe o tehnică superioară poate să doboare dușmanul.

Ideea rezistenții împotriva agresiunii criminale hitleriste începuse să prindă tot mai mult teren în sufletul popoarelor; exemplul Stalingradului încinsese flacăra urii împotriva fascismului în sufletul popoarelor robite.

In aceste condiții începuse organizarea rezistenței din ghetoul Varșoviei. Inebuniți de catastrofa dela Stalingrad și având în față inevitabilitatea prăbușirii totale, hitleriștii încep operația criminală a exterminării populației civile, în massă. In ghetto însă, preparativele pentru apărare erau destul de avansate.

Incepe lupta

Și aici însă pozițiile de clasă erau diferite. Oamenii lui Sikorski, „rezistentul" care se refugiase la Londra, reprezentanții burgheziei tărăgănau deznlănțuirea acțiunii sub pretextul că încă n'au sosit dispozițiile de „rezistență". Pentru moment ei preconizau concilierea și acest lucru ar fi însemnat exterminarea totală a populației din ghetto.

N'au lipsit nici agenții hitleriști, cum a fost Doctorul Sahaev, care informau în permanență Gestapoul despre evenimentele care se petreceau acolo.

Deosebit de dârz s'a arătat comitetul muncitoresc care acționa în ghet-

Z.

(Continuare în pag. III)

Căminele culturale au un rol important în opera de transformarea socialistă a satului

Ședința de lucru cu directorii și bibliotecarii căminelor culturale din județul Iași. Analiza muncii depuse în căminele culturale

Duminică dimineață a avut loc la sediul Sindicatului învățătorilor, o ședință de lucru cu directorii și subdirectorii și bibliotecarii căminelor culturale din județul Iași. Din partea Ministerului Artelor și Informațiilor a participat dl. inspector Florian.

Ședința a fost deschisă de d. Țârdea, președintele Sfatului Județean al Căminelor Culturale, care după ce a supus aprobării ordinea de zi, a dat cuvântul d-lui inspector Florian.

Rolul căminelor culturale în transformarea socialistă a satului

D-sa a arătat rolul imens care revine căminelor culturale, ca organisme de ridicare a nivelului cultural și politic al masselor de țărani muncitori, ca focare de agitație și propagandă, în opera de transformare socialistă a satului, în munca de convingere a țărănimii asupra necesității lucrului în comun, a folosirii tehnicei agricole.

D-sa a arătat apoi că munca aceasta poate fi dusă în cămine prin conferințe care să trateze despre ridicarea nivelului material și cultural al țărănimii muncitoare în urma colectivizării gospodăriilor agriculturii colhoznice din U.R.S.S., despre importanța desvoltării cooperației la sate, despre măsurile luate de P. M. R. și Guvern în vederea îngrădirii exploatării chiaburilor și despre sprijinul acordat de Stat truditorilor de pe ogoare prin S. T. M.

D-sa a arătat în continuare că această muncă trebue să fie dusă și prin răspândirea unor broșuri cu țărănimea sovietică, colhozul milionar, colhozul tractor, Oamenii holdelor sovietice, Familia Sovietică.

Cititului în colectiv și individual, directorii și biblio-

(Continuare în pag. 2-a)

Cronica teatrală

„OTHELLO" *piesă în 5 acte de W. Shakespeare.* **Traducere de Florian Nicolau**

Către sfârșitul stagiunii, Teatrul Național din Iași ne oferă un spectacol Shakespeare. Conform repertoriului fixat pentru acest an, urma să se joace „Romeo și Julietta". Oricum însă, reprezentarea unei opere scrise de acest gigant al literaturii dramatice universale, fie ea „Romeo și Julietta", fie „Regele Lear", „Macbeth", „Hamlet" sau „Othello", înseamnă un eveniment deosebit pentru viața artistică și culturală a orașului nostru.

Intre aceste piese există, firește, deosebiri, însă în oricare din ele se poate recunoaște amprente uriașei, copleșitoarei intuiții umane a lui Shakespeare, a cărui viziune asupra lumii, a societății, rămâne unitară. S'a ales „Othello" și valoarea textului a făcut ca ridicarea cortinei pentru premiera spectacolului să fie așteptată, într'adevăr, ca un eveniment. Astăzi cu atât mai mult, cu cât un public nou, deschis celor mai înalte năzuințe pentru cultură și pentru o artă izvorită din adevărurile adânci ale vieții oamenilor, a pătruns în sala de spectacol, și când libertatea de manifestare a artistului a produs un reviriment larg în lumea creatorilor scenei, scoțându-i din uzagiul șabloanelor facile, pânându-i să gândească să-și revizuiască poziția și mijloacele de realizare.

Inlăturarea aceasta a șabloanelor demodate, necorespunzătoare cerințelor adevăratei arte, a șabloanelor care încorsetau realizările actoricești reducându-le la imitații exterioare, formalism și grosolană deformare a intențiilor autorilor, constitue elementul esențial atunci când e vorba de a reprezenta astăzi lucrări de valoare universală care erau, până în trecutul apropiat, bagatelizate, anulate ca valori, printr'o interpretare greșită. Iată, nu mai departe decât Othello, înfățișat până acum drept o brută înlănțuită de patimi, un sălbatec monstruos prin gelozie și crimă, pe când, potrivit textului, lucrurile stau cu totul altfel. Căci ce spune Othello? „Am ucis fiindcă am iubit prea mult. Și nu din gelozie, ci 'nșelat de pocostea unei trădări nebănuite". Deci Maurul este un dezamăgit, nu un gelos. Un erou cu sufletul pur, inocent, desmințit în încrederea lui nemărginită, victimă a unei „trădări nebănuite", a răutății oamenilor al cărui exponent este Jago. Piesa se desfășoară într'o epocă isto-

(Continuare în pag. 2-a)

Conferința publicistului I. Schwartz la Cartea Rusă

Duminică la orele 6 d. a. a avut loc în localul librăriei „Cartea Rusă" conferința cunoscutului publicist idiștst Itic Schwartz *despre „Literatura idiș în familia literaturilor popoarelor sovietice".*

D-sa, a arătat că politica stalinistă în problema națională, a pus pe picior de egalitate limba idiș cu celelalte limbi ale popoarelor ce trăiesc în U.R.S.S., și a pus premizele înfloririi literaturii idiș.

Literatura idiș scrisă de sovietici a depășit cu mult literatura clasică idiș și s'a situat în fruntea literaturii idiș din toate țările, ocupând un loc onorabil chiar în familia literaturilor sovietice.

Conferențiarul a arătat evoluția literaturii idiș în regimul sovietic, după etapele pe care le-a parcurs societatea sovietică, temele pe care le-au deșbătut scriitorii idișiști și eroii pe care i-a creat.

In încheere publicistul I. Schwartz a prezentat câteva figuri de scriitori sovietici în idiș și a insistat asupra influenței pe care ei au exercitat-o asupra tuturor popoarelor sovietice.

Conferința academicianului Iorgu Iordan

In ziua de 17 Aprilie 1949, în Aula Mare a facultății Juridico Administrative, a avut loc conferința d-lui profesor academician Iorgu Iordan, despre *„Importanța mondială a literaturii clasice ruse".*

Au participat rectorii Universităților și institutelor de învățământ superior, decanii facultăților, intelectuali, muncitori studenți.

După conferință a urmat un program artistic organizat de Sindicatul Învățământului Superior.

Instituțiile, întreprinderile și particularii care doresc să aibă în bibliotecile lor tot ce apare nou în ideologie și literatură, se pot abona la

„Cartea Rusă"

Abonații vor primi nautățile la adresa indicată

PUNCTE

Ultima primieră a stagiunei

La Teatrul Național au nceput repetițiile piesei „Cu pâine și sare" de Lascar Sebastian care va constitui ultima premieră a acestei stagiuni. Direcția de scenă d. N. Moldovanu.

Subiectul

acestei piese este ales din frământările revoluționare ale anului 1821 (Revoluția lui Tudor) și cuprinde o satiră împotriva boierimii.

Distribuția

este copioasă cuprinzând pe: Mlujă Gheorghiu (Vel Postelnicul Pandelache) Margareta Baciu (Kira Marghiolița) Silvia Ionașcu (Duduca Ralița) A. Radvanschi (Coconaș Bibică) Gică Popovici (Gogu Pistol) E. Protopopescu (Niculino) M. Grosaru (Trifoi) N. Venias (Suvaică) Virginica Bălănescu (Neaga) C. Sava (Aron) P. Varduca (Oană) C. Protopopescu (Busuioc) Tr. Ghițescu (Preajbă) C. Cadeschi (Sălăvăstru) M. Davidoglu (Lelea Sultana) Florica Damian (lelea Zamfira) Felicia Teodorescu-Bondari (lelea Safta) M. Mereuță (Toloacă) Isăcescu (Bârzan).

Dintre teatrele provinciale

Teatrul Național din Iași este primul în ceeace privește numărul spectatorilor, având o medie de 450 participanți la spectacole pe zi.

La balcoane

Publicu care participă la spectacolele Naționalului ieșan la balcoane și galerii, în majoritate tineri și oameni cu venituri limitate, se plânge de lipsa totală a băncilor de pe culoarele de sus.

In timpul pauzei, spectatorii sunt astfel siliți, dacă nu rămân pe loc, să stea în picioare.

Socotim această plângere întemeiată și o transmitem Direcției Teatrului Național pentru a o soluționa.

Un film pentru copii

La Phönix rulează săptămâna aceasta un film sovietic pentru copii: Elefantul și frânghiuța — un basm minunat realizat în studiourile cinematografice din URSS.

Caetul cultural Nr. 5

A apărut Caetul cultural Nr. 5, cu material special închinat sărbătoririi lui 1 Mai.

Caetul cuprinde versuri pentru 1 Mai de Vladimir Maiakowschi, poezii de M. Vescan-Th. Brudin, Sebastian Agnezia, Veronica Porumbaru etc.

Indicații de regie

Acest caet cuprinde o scenetă de Anatolie Glebov: Doi tovarăși, tradusă de Svetlana Marosin.

Indicațiile de regie sunt semnate de dl. Radu Miron, regisorul bucureștean.

Căminele culturale au un rol important în opera de transformarea socialistă a satului

(Continuare din pagina I-a)

tecarii căminelor trebue să-i acorde o importanță capitală.

In încheere, dl. inspector Florian a subliniat faptul că pentru a-și îndeplini cu succes rolul ce-i revine în opera de transformare socialistă a agriculturii, căminul cultural trebue să aibă o strânsă legătură și să primească conducerea organizației de Partid sătești, să colaboreze cu organizațiile de massă, în special cu A.R.L.S.U., U.T.M. și U.F.D.R.

Rapoartele

Au urmat apoi rapoartele, care s'au dat pe probleme, iar despre discuții, d-nii Florian și Târdea, pe baza celor constatate, au dat o serie de îndrumări menite să îmbunătățească activitatea de luminare a țărănimii muncitoare.

Problema conducerii

Astfel discutându-se problema conducerii s'a remarcat faptul că pe alocuri sfatul căminelor este prea larg și deaceea munca este haotică. In alte părți munca se duce pe sectori, directorul asumându-și toată activitatea, ceeace duce la o serie întreagă de lipsuri.

In general, cu unele excepții, ca la Cucuteni de pildă, nu se acordă atenția cuvenită pentru ridicarea în posturile de conducere a țăranilor muncitori.

S'a hotărît, în consecință ca în conducerea unui cămin să nu intre mai mult decât 4-5 persoane (un director, un responsabil artistic, un bibliotecar și un secretar-gestionar), să se ducă munca în colectiv (ca la Mirosiava, de pildă), să se adâncească legătura cu organizațiile de Partid și colaborarea cu cele de massă.

Problema activității săptămânale și a șezătorilor duminicale

Din rapoarte s'a putut trage concluzia că activitatea în cursul săptămâni nu este destul de intensă și că în multe părți nu se țin în fiecare săptămână șezători. Pentru a curma această situație, cu pos bilitățile de care dispunem s'a adoptat ideea schimbului de echipe teatrale. Mai multe sate pregătesc în același timp piese diferite. Piesa se joacă mai întâi în satul respectiv. Duminica următoare, echipele de teatru dintr'un sat merge în alt sat. In felul acesta este asigurat programul pe o lună de zile cât necesită deobiceiu pregătirea unei noui piese.

Problema cititului

care trebue să constitue una din preocupările principale ale căminelor nu s'a bucurat pretutindeni de atenția cuvenită.

Munca aceasta deși a înregistrat unele succese frumoase la Cucuteni, de exemplu, sau la Mogoșești, unde tânăra țărancă Leonte Margareta a citit într'un interval relativ scurt 14 cărți și și-a scos note cu învățăturile desprinse din ele, prezintă încă unele aspecte nemulțumitoare.

Aceasta se datorește faptului că nu se organizează pretutindeni cititul în colectiv, cetitul la clăci, nu se popularizează cărțile și pe cei care citesc, nu se fac recenzii și nu se folosește suficient sau chiar deloc călăuza bibliotecarului, nu se întocmesc fișe, etc.

Lupta de clasă

care se ascute pe zi ce trece la țară cere din partea activiștilor căminiști o vigilență extremă.

La Focuri s'a strecurat în conducerea căminului un chiabur Ieremia Grecu, posesor a peste 20 ha. de pământ, care caută să frâneze activitatea.

La Cotnari activitatea căminului e mult îngreuiată de chiaburi. Și cu toate acestea directoarea căminului din Bosia, dealtfel cu o activitate bogată, „se bucură" că și chiaburilor a început să le placă programele artistice pe care ele le organizează.

Problema Națională

trebue discutată și rezolvată în spiritul Rezoluției P.M.R.

S'a citat astfel frumoasa activitate dusă în acest sens de ateneele populare Ilie Pintilie și Șalom Alechem.

S'a arătat însă că și în aceste atenee s'au neglijat unele aspecte ale problemei. Astfel în conducerea ateneeului „Șalom Alechem" nu este nici un român, iar în conducerea ateneului „Ilie Pintilie" nici un evreu.

O dovadă că felul în care trebue rezolvată a fost însușit de participanții la consfătuire o constitue afirmația țăranului muncitor Scorțaru din Focuri, care a spus că îl va înlocui în conducerea căminului din satul său pe lipovanul chiabur Ieremia Grecu, cu un lipovan sărac.

Intrecerile

Pentruca munca căminelor să se adâncească este necesară organizarea întrecerilor între cămine.

Aceste întreceri trebuesc organizate pe resoarte: culturalul unui cămin, cu culturalul altui cămin, etc.

S'a atras apoi atenția să nu se folosească copii de școală în activitatea căminului și s'a insistat cu deosebire asupra modului în care trebuesc pregătite piesele.

Intocmirea rapoartelor

Direcția Sfatului județean al Căminelor Culturale și inspectorul Florian au arătat apoi necesitatea de a se lua măsuri în vederea unei bune întocmiri a rapoartelor (în cursul ședinței chiar s'au observat că unii au făcut rapoarte false, ca bibliotecarul căminului din Coarnele Caprii, directorul căminului din Copou, directoarea căminului din Mroslava.

S'a insistat asupra necesității de a se trimite rapoartele la timp, pentru a avea o oglindă clară a situației și a ști încotro să se canalizeze eforturile Sfatului Județean.

Inarmați cu îndrumările primite la această ședință de lucru, conducerile căminelor trebue să depue eforturi pentruca activitatea căministă să nu slăbească în timpul muncilor agricole.

REP.

5000 de tineri și tinere din orașul și județul Iași au luat startul în marele Cross popular „Să întâmpinăm ziua de 1 Mai"

(Urmare din pag. I-a)

R.), maior Gâță (Reg. I Militară), Octavian Matran (Consiliul Sindical Județean), Florescu (instructor central al U.T.M.-ului), Eugenia Rusu, Frost, Hristru (UTM), Weissenberg, Andrei (OSP).

După cuvântul d-lui Lazăr Andrei din partea Comitetului Județean OSP Iași, care a arătat semnificația crossului „Să întâmpinăm ziua de 1 Mai", s'au dat plecările.

Iată rezultatele din oraș:

BĂEȚI

Cat. 2500 m.: 1454 concurenți

1. Vasiliu Gh. (CSU).
2. Cap. Stoian (Armata).
3. Sârbu Petre (CFR).

Cat. 2000 m.: 731 concurenți

1. Antonia Ion (Șc. Tehnică Vet.).
2. Cehan Grigore (Șc. Pedagogică).
3. Turlui Const. (E.T.A.C.S.).

Cat. 1000 m.: 472 concurenți

1 Păduraru Ion (Lic. Băeți Nr. 1).
2. Pokol Const. (Șc. Elementară Nr. 11).
3. Uncescu Vasile (Șc. Tehnică Textilă).

FETE

Cat. 600 m.: 519 concurente

1. Durac Maria (Șc. Elem. I. C. Frimu).
2. Lascar Simona (Șc. Pedagogică) No. 2.
3. Sandu Olga (Șc. Prof. R.F.R.).

Cat. 800 m.: 239 concurente

1. Gerogata Elena (CSU).
2. Carp Elena (Cooperativa „1 Mai").
3. Tănase Margareta (Șc. Pedagogică) Nr. 2.

In județ

In toate satele județului nostru participarea la Crossul „Să întâmpinăm ziua de 1 Mai" a fost foarte largă.

In plasa Șipote au alergat 671 de tineri și tinere.

Entuziasmul tinerilor și tinerilor din mediul rural pentru crossul închinat zilei solidarității internaționale a celor ce muncesc este bine ilustrat prin cei 1527 de concurenți care, fie că au alergat cu papuci, opinci sau cu picioarele goale, au demonstrat că țăranii muncitori au îndrăgit crossul, sunt câștigați pentru sportul de masse pentru sportul celor mulți.

Iată rezultatele înregistrate în comunele județului Iași:

Bivolari: 560 concurenți
Șipote: 671 »
Tg. Frumos: 171 »
Bucium: 125 »

Duminică a avut loc la Iași

Un mare concurs de coruri și dansuri

Urmare din pag. I-a

comunicate ulterior, prin CGM.

Manifestarea care a avut loc Duminică este plină de înțeles dacă ținem seama de amploarea ei, de participarea echipelor artistice din atâtea localități, echipe care au dovedit interesul muncitorimii pentru activitatea artistică, și talentele viguroase care zăceau, fără a fi puse în valoare, în mijlocul poporului, și care abia astăzi, găsesc posibilități largi de afirmare și de creștere.

Disprețul, deconsiderarea regimurilor burghezo-moșierești pentru marile mase ale poporului se manifestau pe plan cultural prin întreținerea unei atmosfere diversioniste și obscurantiste, prin întunericul analfabetismului, prin fabricarea unor produse artistice străine și inaccesibile populației muncitoare.

Semnificația concursului

Concursurile care au avut loc la Iași reprezintă roadele unui efort susținut pentru ridicarea culturală a maselor și pentru satisfacerea aspirațiilor lor artistice.

Totodată, cultivând un repertoriu popular, valorificând bogăția folclorului muzical și coreografic munca echipelor sindicale îndeplinește și un rol de educație artistică a maselor, învățându-le să guste producțiunile cele mai reprezentative și înlăturând ploconirea în fața modelor languroase și obscenităților decadente importate din țările aflate sub dominația imperialismului.

Actualități din U.R.S.S

180 de cluburi colhoznice în satele din Uralul de Sud

In mijlocul satului Krâjanovka din regiunea Celiabinsk se înalță o clădire impunătoare.

Este noua clădire a clubului „Kaganovici", înzestrat cu o scenă spațioasă, o sală de spectacole, săli pentru activitatea cercurilor de amatori. In una din aceste săli se află centrul de radio difuziune al colhozului. In jurul clubului a fost sădit un parc. Clubul din satul Krâjanovsk face parte din cele 180 de cluburi colhoznice construite în regiunea Celiabinsk. Până la sfârșitul planului cincinal numărul lor va spori la 250.

Astfel tipul principal de așezământ cultural sătesc va fi clubul și nu sala de lectură, cum era până în prezent. In centrele regionale se construesc case de cultură, iar către sfârșitul planului cincinal aceste case de cultură vor fi înființate în fiecare raion.

In anul trecut s'a alocat pentru construcția caselor de cultură raionale un milion de ruble.

Cronica teatrală

Urmare din pagina I-a —

rică de mari prefaceri sociale, când feudalismul începuse să decadă, și burghezia comercială a Veneției era în ascensiune. Moravuri feudale se întâlnesc, se ciocnesc aici cu puritatea unui om nou, care acum ne poate părea puțin utopic, dar care reprezintă, în tot cazul, elementul nou, pus în contrast cu cel vechi, al cărui tip este Jago, omul care, picătură cu picătură, strecoară în sufletul maurului otrava neîncrederii, acela care ajunge să-l determine la crimă: „mai bine s'o sugrumi în pat" îi sugerează Jago. Deaceea Othello însuși spune despre sine că este „un asasin de treabă, căci vai, onoarea m'a îndemnat, nu ura".

El simboliza doar vitejia, puterea, onoarea, curajul, în dimensiunile mari ale unui om al Renașterii, un om neobișnuit prin calitățile sale morale și fizice: bărbăția, frumusețea vigoarei sale culoarea chiar care îi dă un alt prestigiu față de oamenii obișnuiți roși de patimi, de interese specifice unei clase în descompunere, așa cum era feudalismul la începutul secolului XVII. (Piesa a fost scrisă în 1605). Acesta este Othello, o victimă a societății putrede, un personaj care încarnează maximum de virtute, dar care cade doborît, într'o lume unde calitățile sunt prilej de invidie, unde încrederea și cavalerismul devin slăbiciuni, așa cum o slăbiciune se dovedește a fi încrederea Maurului în oameni, încredere nemăsurată, lipsită de discernământ. Ceea ce-i lipsește lui Othello este, într'adevăr, discernământul, facultatea de a cunoaște oamenii prin clasa din care fac parte. Transplantat din altă lume, dintr'un mediu moral necorupt, el devine, păstrându-și puritatea nepătată, un criminal, în mijlocul unei societăți măcinată de contradicții. Deaceea și remușcarea sa are proporții de prăbușire: fără iubirea Desdemonei haosul i se coboară în suflet: „Blestemat să fiu pe veci! Voi demoni, alungați-mă cu biciul din față acestui chip divin! Voi vânturi, sfârtecați-mă 'n vârtejuri, vărâți-mă de viu în gura vulcanului cu lava clocotită! O, Desdemona moartă!" (text suprimat de direcția de scenă în spectacolul dela Teatrul Național).

Tragedia lui Othello ne demonstrează totodată, în măsura în care ea poate apărea neverosimilă în fortunoasa deslănțuire pe care o presupune textul, ficțiunea omului izolat, care prin calitățile sale ar ști, deasupra realului, deasupra claselor sociale. Othello are, într'adevăr, o apartenență de clasă incertă, așa cum erau concepuți eroii Renașterii de către romantici. Othello este un asemenea erou. Genialа intuiție a lui Shakespeare a găsit punctul slab al acestui tip de om, dovedind că virtutea, oricât de întins i-ar fi portativul și oricât de multilateral, devine utopică atunci când nu este dublată de cunoașterea sensurilor sociale ale acțiunilor ce le săvârșește, când ignorează ideea pe care o slujește. Othello aduce mari servicii Veneției, dar nu cunoaște îndeajuns oamenii, și sensul istoric al desvoltării.

Deaceea poate cădea victimă uneltirilor lui Jago, care nu-i decât un intrigant obișnuit, un criminal fără scrupule așa cum se aflau și se mai află încă în jurul conducătorilor politici, în camarila monarhilor, în anturajul personalităților cu un rol deosebit în viața socială și politică.

Înțelegând să înfățișeze realist piesa lui Shakespeare direcția de scenă s'a îndepărtat de semnificația reală a eroilor așa cum apar ei în lumina nealterată a textului. Incă dela ședința de lucru, de Iosif Ligete a anunțat că va încerca să-l prezinte pe Othello ceeace este, și — după opinia d-sale — el nu este un erou pozitiv, din moment ce săvârșește un omor. Luat izolat, simplul fapt al uciderii Desdemonei de către Maur, fără a ține seama de împrejurările în care el săvârșește această faptă, trădează o concepție nedialectică. Othello nu e omorât dintr'un impuls criminal; crima lui se explică, cum am arătat, prin interesele și cinismul celor din jur, a lui Jago în primul rând. Rămânând la concepția potrivit căruia Othello nu se remarcă prin calități morale încercând al valorifica realist prin prizma actualității noastre și nu a epocii respective, direcția de scenă i-a tăiat personagiului aripile, la descărnat de tot ce avea el grandios, impresionant, tumultuos.

Pe această linie plasându-se viziunea lui „Othello" la Iași, s'au operat și tăeturi în text care au înăbușit tocmai ceeace trebuia să formeze caracteristica personagiului, eroismul, curajul, încrederea în oameni, toate acestea în proporții largi, și anihilând în mare măsură scenele remușcării sale, care contribue în chip decisiv la închegarea portretului, moral al Maurului. In felul acesta s'a ajuns la înfățișarea unui Othello în dimensiuni reduse, lipsindu-l de semnificație.

Dl. C. Sava care era pe drumul unei creații notabile, nu a putut să marcheze trecerea dela corectitudinea ținutei din prima parte, la crima premeditată.

Dela tandrețe la crimă, nu apare sbuciumul lăuntric care să-l absolve de greutatea uciderii Desdemonei. Subliniem însă ținuta și masca desăvârșită. Reduse ca proporții, și restul personagiilor au apărut șterse și fără contingente cu cadrul epocii. Jago al d-lui Șt. Dăncinescu, unitar și convingător, dar liniar, mai mult satisfăcând momentele de farsă atingând șmecheria personagiului, dar nu viclenia, răutatea, sinis-

Informaţiuni

Conferinţele dela Căminele Culturale din localitate

Duminică 17 Aprilie au avut loc la Căminele Culturale S. Michoels, Eliezer Steinberg şi Ş. Alechem, conferinţe despre „Ştiinţa şi cultura în slujba poporului".

Au vorbit, tratând despre acest subiect d-nii Ababei, Dr. L. Wasserman şi Dr. N. Goldenberg.

Conferinţele au fost urmate de programe artistice la care şi-au dat concursul echipa artistică a Căminului Tătăraşi şi Căminul de zi Lazăr Grünberg.

Pentru evitarea accidentelor de tramvai

Pentru evitarea accidentelor de tramvai, frecvente pe linia Abator, s'au instalat la variantele din str. Ion Creangă şi Aurel Vlaicu semnalizatoare. In acest fel, deranjamentele de circulaţie rezultate din întâlnirea vagoanelor pe linie sunt evitate, iar întârzierile care provoacau nemulţumirile pasagerilor şi posibilităţile de accident vor fi înlăturate.

Cisterne pentru curăţirea oraşului

Pentru ameliorarea serviciului de curăţire a oraşului, Etacs-ul a procedat la transformarea a două camioane în cisterne necesare la stropitul străzilor.

Cisternele au fost lucrate în atelierele ETACS.

Biroul de plasare a forţelor de muncă

aduce la cunoştinţa tuturor celor interesaţi că este nevoe de contabili experţi, contabili şi ajutori contabili pentru a fi plasaţi în câmpul muncii.

Doritorii vor adresa cereri pentru angajare la Biroul de plasare al forţelor de muncă.

— Sindicatul Sanitar s'a mutat din str. Ştefan cel Mare Nr. 4 în str. Ştefan cel Mare Nr. 38, în localul Serviciului Sanitar Judeţean.

INŞTIINŢARE

Toţi cetăţenii sovietici veniţi pe teritoriul României în timpul războiului 1941-1945, cât şi depe teritoriul Basarabiei şi Bucovinei de Nord, care au ajuns în teritoriul României în perioada războiului şi au dorinţa de a se repatria în U.R.S.S., pot să se prezinte zilnic începând de Luni 18 Aprilie 1949 până la 25 Aprilie 1949 între orele 8-14 şi 16-18 în localul Comitetului Provizoriu Municipal, fosta Primărie Iaşi, pentru a primi lămuririle necesare în legătură cu repatrierea, dela reprezentantul Serviciului Sovietic de Repatriere.

Provincia

Tractoriştii dela S. M. T. Huşi au îndeplinit planul de muncă cu 28 de zile înainte de termen

Răspunzând provocării la întrecere socialiste în cinstea zilei de 1 Mai lansată de tractoriştii dela S. M. T. „Peciul Nou" Timiş, tractoriştii S. M. T. din Huşi şi-au luat angajamentul să muncească cu râvnă ca planul stabilit să fie realizat înainte de termen.

Astfel în ziua de 13 Aprilie 1949 ei au reuşit să îndeplinească şi să depăşească planul de 1.416 ha. cât era prevăzut până la 15 Mai, realizând 1.455 ha., deci cu 39 ha mai mult şi înainte cu 28 de zile,

In acest timp s'a arat 1.100 s'au grapat 1.100 ha şi s'au însămânţat 200 ha.

La aceste rezultate obţinute cu 28 de zile înainte de termenul stabilit, s'a putut ajunge datorită u n e i bune organizări a muncii şi a întrecerilor socialiste ce au avut loc tot timpul.

In fruntea întrecerilor a stat în permanenţă echipa tractoristului Neculau Gh.

In prezent tractoriştii dela S. M. T. Huşi muncesc peste plan.

AUREL SCHROTTER
Corespondent

DE PAŞTI
LA CINEMA
„Maxim Gorki"
(fost Trianon)
Marele film sovietic în tehnicolor
Un vis împlinit
(MICIURIN)

S'au pus în vânzare
lozurile
de clasa II-a
la
Loteria de Stat
Câştiguri numeroase

FEDERAŢIA NAŢIONALĂ A FOŞTILOR DEŢINUŢI ŞI INTERNAŢI POLITICI ANTIFASCIŞTI FILIALA IAŞI

Roagă în mod insistent pe toţi cetăţenii cari deţin orice fel de material (corespondenţă, ziare, obiecte diverse) în legătură cu manifestările mişcării muncitoreşti din timpul dinainte de 23 August 1944 (conferinţe, meetinguri, greve, etc) sau relative la procesele cu caracter politic, intentate muncitorilor, să binevoiască a le aduce de urgenţă la sediul nostru din Iaşi, str. Ştefan cel Mare Nr. 11, la etaj, în orice zi între orele 8-13 jum. dim. şi 16-19. COMITETUL

MILIŢIA IAŞI
Biroul Miliţiei Comunale

Persoana care a pierdut un fular căzut dintr'o maşină pe parcursul dintre Farmacia Flach şi Şos. Dr. I. Parhon, este rugată a se prezenta la Comandamentul Miliţiei Iaşi, Biroul Miliţiei Comunale, spre a şi-l primi.

Comandantul Miliţiei Iaşi
Maior de Miliţie
N. PACURARU
Şeful Bir. Miliţiei Comunale

Plot. Major de Miliţie Indiscifrabil

PIERDUT foaia de circulaţie Nr. 626 pe numele Beceanu Gh. O declar nulă.

Vie activitate în staţia C. F. R. Iaşi

In primele două decade ale lunei Martie 1949 s'au realizat compuneri şi descompuneri de trenuri: 227 cu 10207 vagoane având un tonaj de 155357 tone.

S'a realizat o medie de staţionare de 8,1 ore | vag. faţă de normă 9,30 ore | vag. reducându-se cu 14 la sută media.

La încărcări de vagoane complecte, programul a fost depăşit cu 115 la sută şi la descărcări s'a depăşit cu 74 la sută, stabilindu-se o medie de staţionare de 9,3, ore | vag. faţă de norma de 10 ore vagon.

In cadrul acestor întreceri s'a clasat întâia tura impegatului de mişcare Dron Mircea, a doua, tura impegatului de mişcare Vasiliu Ion şi a treia tura impegatului de mişcare Niţescu Teodor.

Personalul Staţiunii Iaşi, a prestat 205 ore, suplimentare fără plata procentului.

In prima decadă a lunei Aprilie 1949, s'a realizat o reducere de 30 la sută a timpilor de staţionare în tranzit, la încărcare şi descărcare.

Comisia de întreceri socialiste şi-a luat angajamentul în numele întregului colectiv, pentru înlăturarea definitivă a accidentelor, prin instruirea permanentă făcută zilnic cu personalul, regularitatea expedierei trenurilor, gruparea lor, frânarea automată, reducerea mediilor de staţionare, paza avutului C. F. R., urmând ca întreaga muncă planificată să fie executată în condiţii optime atât cantitativ cât şi calitativ.

Şi la Atelierele Nicolina

Având în vedere planul de stat pe anul 1949, muncitorii dela Uzina Atelierelor CFR. Nicolina duc marea bătălie pentru realizarea de cât mai multe economii.

Astfel în cursul lunei Martie ei au realizat o economie de 332.160 lei, cheltuind din fondul alocat pentru producţie de forţă motrică, aburi, iluminat, numai 73 la sută.

Arăturile executate de S. M. T. Podul-Iloaie

Potrivit planului de activitate al Staţiunii de maşini şi tractoare Pd. Iloaei pe 30 zile, urma ca suprafaţa de 1485 hantre (hantru—arătura unei suprafeţe de un hectar la o adâncime de 15 cm), să fie lucrată în 710 zile tractor. Ea a fost însă lucrată în 511 zile tractor.

Deci planul de activitate pentru aceste 30 zile a fost depăşit cu 317 hantre.

Văduvele din pogrom care trebue să se prezinte la Biroul Juridic I. O. V. R.

Văduvele ce trebue să se prezinte de urgenţă la Biroul Juridic I.O.V.R. pentru a primi instrucţini. In caz contrar vor pierde drepturile de pensie:

Samilsohn Paulina Str. Gh. Dimitrov Nr. 144, Şmilovici Maria Ilie Pintilie 15, Picher Golda Procopie 8, Vaisman Aron Adunaţi 35, Nusbazm Rebeca Ghica Vodă 25, Feldman Rifca Bărboi 17, Gruenberg Rifca Anastasie Panu 25, Oişie Feisich şi Leia Aron Vodă 14, Glantz Haim Ghita Costache Negri 65, Cogan Maria Lozonschi 16 bis, Cauciuc Marcu Alter Calcainei 9, Segal Ita Petru Rareş 23, Spirt Tauba Ia. Albă 2, Sfartz Amalia Gh. Dimitroff 157, Kahane Cerna Mirla Părău 1, Glikman Feiga Ruhla Eternitate 65, Iţicovici Mariem Ita Halei 4, Segal Manta Cuza Vodă 42, Iancu Utla Pădurei 4, Abramovici Etla Ştefan cel Mare 71, Rozner Eva Costache Negri 101, Meller Sura Bălăsescu 4, Meilic şi Rifca Marcu Sft Constantin 5, Schvartz Mina rec. Iancu Tufescu 20, Militeanu Maria Apeduc 7, Mentzer Debora Gh. Dimitroff 9, Davidsohn Mariem Hana Sft. Lazăr 5, Vexler Sura Căp. Păun 4, Solomon Pesa Descălicătoare 17, Finichiu Eti Socola 103, Şterbaum Hinţa Cuza Vodă 42, Oring Sima Barbu Lăutaru 44, Marcus Leia Săulescu 2, Zaharia Hinda Armeană 1, Steinberg Clara Gh. Dimitroff 142, Glaser Hana Banu 14. Zanvel Hana Leia Crucei 22, Marcovici Liba Maramureş 4, Leibovici Ruhla Gh. Dimitroff 32, Strul Sura Rifca Zugravi 9, Leibovici Selva Vântu 23, Wasserman Sura El. Doamna 38, Solomon Ruchla Ornescu 10, Moise Perla Ţutora 38, Zilberstein Iosub Dobrogeanu Gherea 8, Nistor Eti Descălibătoare 24, Alter Pisa Cucu 23, Picher Nahama Procopie 8.

Simon Clara Cuza Vodă 42, Sechter Elchia Pantelimon 37, Zeilic Mariam Armeană 2, Zaharia Tauba Gh. Dimitroff 144, Sacagiu Moscovici Mina Păcurari 13, Leibovici Debora Sft. Andrei 79 bis, Polingher Lazăr zis Luis şi Ana, Stihi 2, Abramovici Uşer şi Pine Sft. Theodor 43, Ghidale Şeindla Pantelimon 5, Leibovici Feiga Tataraşi 68, Herlin Haia Feiga Pantelimon 29, Grinberg Mariem Anastasie Panu 50, Grinberg Haia Cerna M-şai Malinovschi 4, Şaraga Ides Smârdan 13, Moişa Perla Ţutora 38, Vainstoc Haia Pesa Vasile Lupu 97, Riven Sura Leia Ghica Vodă 50, Şteinberg Beila Stroescu 12, Marcovici Haia Gh. Dimitroff 7, Blumenfeld Frida Horia 11, Vatavu Maria Profesor Paul 15, Segal Ida Moişe Vite Cucu 39. Marcu Şmil Her zis Moscovici Sft. Andrei 77, Bercovici Dvoira Ana Cucu 53, Meier Raşela Başota 3, Oişie Şmil şi Blima Vexler Ilie Pintilie 53, Goldfein Pesa Ştefan cel Mare 11, Malca Marcu Brăteanu 41, Mer (Segal) Sura Gh. Dimitroff 96.

La comemorarea răscoalei din ghetoul Varşoviei

(Urmare din pag. I-a)

toul ilegal, subteran şi care menţinea contactul strâns cu Partidul Muncitoresc Polon.

Comitetul Muncitoresc, reprezentând populaţia muncitoare arăta clar că numai acţiunea imediată şi lupta necruţătoare împotriva hitleriştilor este singura cale de urmat pentru oamenii care doresc libertatea.

Astfel începuseră eroicele lupte din 19 Aprilie 1943 şi care aveau să dureze până la sfârşitul lunei Iunie.

*

Este greu să consemnezi în cadrul unui reportaj faptele de epopee ale luptătorilor din ghetto.

Este suficient să amintim că ziua lui Hitler la 20 Aprilie care urma să fie aniversată de către armată, n'a fost serbată din cauza acestor evenimente iar Gestapoul cu toate forţele sale mari, face apel la armatele de tankuri.

Tankurile sunt lăsate de către luptători să se apropie de ghetto iar în acel moment, este aruncat material explosiv fabricat chiar în ghetto; tankurile germane sar în a e r şi lupta continuă cu dârzenie.

In altă zi, traverstiţi, luptătorii pătrund într'o magazie cu echipamente şi cu materiale germane aprovizionându-se din beşug, chiar sub ochii nemţilor.

La sfârşitul rezistenţei, comandamentul Gestapoului recunoaşte că 5000 de ofiţeri şi soldaţi hitlerişti şi-au găsit moartea în luptă.

*

Faptele de vitejie ale eroicilor luptători d i n ghetto se încadrează în uriaşa luptă pentru pace. In condiţiile de astăzi, când aţâţătorii la război încearcă să provoace un nou măcel, lupta partizanilor păcii având în frunte mare Ţară a Socialismului, Uniunea Sovietică, este urmată de întreaga omenire progresistă.

In cadrul acestei lupte, populaţia muncitoare evreească îşi are un loc bine stabilit.

DE PAŞTI
la cinema
„Maxim Gorki"
(Fost Trianon)

mul său, explicat prin tendinţele specifice mentalităţii sale de clasă. Jocul acesta ne-a amintit deaceea de Scapin tot al d-lui Dăncinescu. Celelalte personagii au fost interpretate, în limita permisă de optica generală a spectacolului de: d-na Zoe Diacu cu unele momente realizate în Desdemona, Elena Foca, pitorească în Emilia, I. Schimbinschi apropiat de stilul epocii în Cassio, N. Leonte (Brabanţio), I. Simionescu (Montana), Macovei depăşit de rol în Roderigo. Traian Ghiţescu (Lodovico) Seacă, lipsită de greutate a fost scena şedinţei Senatului, în care am remarcat totuşi jocul d-lui G. Popovici.

Figuraţia insuficient selectată şi disciplinată.

Plastica scenică, studiată cu grijă şi servită de o bună folosire a luminii, a înregistrat momente reuşite. Notăm al doilea tablou din actul I, cu umbrele lui Jago şi a lui Roderigo proectate pe fundal. In schimb decorul primei scene din actul II, stângaci şi sărăcăcios executat, ca şi coloanele care nu aveau nici un fel de stil, acuzând superficialitatea.

In genere un spectacol acceptabil, cu câteva momente reuşite, dar neconcludent şi în afară de linia indicată de text. Am constatat că textul a fost adaptat intenţiilor regisorului, şi nu invers, cum ar fi fost normal.

Prin aceasta, reconsiderarea tragediei lui Shakespeare a alunecat pe linia unei viziuni insuficient adâncite.

CRONICAR

PIERDUT buletinul Biroului Populaţiei Iaşi pe numele Dascalu Buium din Iaşi str. Sf. Lazăr 60 sub Nr. 225. Il declar nul.

Cinematograful „MAXIM GORKI"
AZI PREMIERĂ
O nouă producţie franceză — Dragoste şi muzică
SERENADA
Un episod din viaţa compozitorului FRANTZ SCHUBERT
cu Lillan Harvey - Louis Jouvet - Bernad Lancret
COMPLECTARE JURNAL
SPECTACOLE FIXE! Reţineţi bilete din timp!
Ordinea spectacolelor: dela ora 3,30 la 5,30 dela ora 6,15 la 8,15 dela ora 8.45 ultimul. Cassa de bilete este deschisă şi dimineaţa dela ora 10 la 12

Cinema „TIMPURI NOUI"
Muncitori, Tehnicieni, Intelectuali, Studenţi, Elevi şi Eleve
Vizionaţi filmele documentare ştiinţifice
AZI şi în zilele următoare
Oraşul celor patru porţi -- Arsura ochilor
INSULA IOANA -- Ştiinţa şi tehnica
Complectare cel mai nou jurnal vorbit în limba română
U. R. S. S. de AZI (Nr. 6)
Prima reprezentaţie începe dela ora 2,30 incontinu nefind spectacole fixe.
Ultimul spectacol începe la ora 8,30 seara
INTRARE GENERALA 15 LEI

S. A. SOVROMFILM
CINEMATOGRAFUL „SIDOLI"
Prezintă în continuare filmul
Dreptul la viaţă
O dramă emoţionantă simplă şi plină de adevăr
cu Madeleine Robinson, Roger Pigaut şi Albert Prejan
COMPLECTARE JURNAL O.N.C.
Ultimele trei zile Luni 18 Marţi 19 şi Miercuri 20 Aprilie

PROGRAMUL VIITOR
La Cinema „MAXIM GORKI"
(FOST TRIANON)
NUMAI 3 ZILE — PREMIERĂ
JOI 21 VINERI 22 şi SAMBĂTĂ 23 Aprilie
Zdrobirea Japoniei

CINEMATOGRAFUL „PHOENIX"
Prezintă de Luni 18 Aprilie
Filmul muzical sovietic
Elefantul şi frânghiuţa
SPECTACOLE FIXE
3,30—4,35 50,5—6,10 6,40—7,45 9,15--9,20

ULTIMELE ŞTIRI

Mari manifestaţii pentru pace
în intreprinderile şi instituţiile oraşului nostru
Impunătorul meeting din sala Maxim Gorki

(Urmare din pagina 1-a)

ţările lumii Congresului dela Paris dovedesc că un singur gând şi o singură voinţă animă sutele de milioane de oameni ai muncii de pretutindeni voinţa de a apăra pacea.

Intreaga asistenţă aclamă frenetic, pentru pace, pentru lupta popoarelor din colonii şi a ţărilor căzute pradă dominaţiei imperialiste, pentru măreaţa Uniune Sovietică.

Participanţii, în picioare, au aclamat în delung pentru Iosif Visarionovici Stalin, învăţătorul şi îndrumătorul celor ce muncesc din întreaga lume.

In numele femeilor a luat cuvântul *d-na dr. Aizicovici.*

80 de milioane de femei încadrate în organizaţia mondială a femeilor democrate s'au alăturat astăzi luptei pentru pace spune vorbitoarea, care continuă apoi a zugrăvi impresionantul tablou al jertfelor şi suferinţelor îndurate de femei şi toţi oamenii muncii în anii celui de al doilea război mondial. Noi femeile din Iaşi care am văzut eadavre pe străzi, care am văzut curgând sângele fiilor, surorilor şi fraţilor noştri nu putem sta indiferente.

După ce evocă admirabilul eroism al femeei sovietice şi lupta plină de abnegaţie a femeilor din Grecia, Spania, China, Indonezia, de pretutindeni acolo unde imperialiştii terorizează şi exploatează popoarele, vorbitoarea încheie în aclamaţiile întregei săli, arătând că femeile trebuie să fie în primele rânduri ale luptei pentru pace.

In numele muncitorimii ieşene a luat apoi cuvântul muncitorul *N. Rotundu.*

In timp ce noi trăim în freamătul muncii pentru construirea socialismului, o mână de exploatatori lacomi de aur şi sânge, pun la cale un nou război, spune muncitorul N. Rotundu.

In continuare arată că nu este suficient numai să dorim pacea, ci trebue să luptăm pentru ea şi muncitorimea ieşeană aderă cu toată dragostea şi voinţa dârză de luptă şi muncă la Congresul Mondial al Partizanilor Păcii.

Luând cuvântul în numele tineretului muncitor *Miron Olteanu,* în asentimentul tineretului din sală şi a tuturor participanţilor, aduce angajamentul de luptă pentru pace a tinerilor care merg astăzi îndrumaţi de Partidul Muncitoresc Român pe drumul glorios al Comsomolului lui Lenin şi Stalin, pe drumul construirii socialismului.

Inflăcăratele aclamaţii care au întrerupt pe vorbitori în dese rânduri, lozincile însufleţite ale sălii, au dovedit încă odată că în oraşul nostru, voinţa de pace a tuturor celor ce muncesc este mai puternică, mai vie şi mai neclintită ca oricând.

Aceiaşi afirmare puternică a luptei pentru pace s'a manifestat şi în întreprinderi şi instituţii.

La „Ţesătura"

După terminarea lucrului la fabrica „Ţesătura" muncitorii au manifestat pentru pace într'un meeting fulger. A luat cuvântul d. Spiegler secretarul Org. de Partid care a arătat importanţa luptei pentru pace şi a adus salutul muncitorilor congresului de la Paris.

La sfârşitul meetingului s'a iscălit o moţiune!

La Atelierele C. F. R. Nicolina

2.000 muncitori ceferişti au protestat împotriva atâţătorilor la un nou război. In primele rânduri se aflau fruntaşi în producţie, spărgători de norme.

La E. T. A. C. S.

Meetingul la întreprinderile ETACS a fost deschis de d. Hoisescu care a dat cuvântul d-lui Bădrăgan. Acesta a vorbit despre lupta popoarele pentru pace.

Din sală a luat cuvântul muncitorul Cocea care a subliniat că oamenii muncii vor pacea şi vor lupta pentru a o apăra. După cetirea moţiunei, muncitorul Baidac a subliniat intenţiile agresive ale Pactului Atlanticului în spatele căruia se ascunde dorinţa de a dezlănţui un nou război.

Adunări au mai avut loc la; Victoria, Magazinul de Stat, Universitatea C u z a V o d ă, Sindicatul corpului didactic, 23 August, Textila, CAM, Arte Grafice, RATA, MAT, Cooperativa 6 Martie, Miliţie, IPEIL, PTT şi FART, Direcţia agricolă, Metalo chimie, etc.

Moţiunea trimisă de populaţia muncitoare a oraşului Iaşi,
Prezidiului Congresului Mondial al Partizanilor Păcii

In faţa uneltirilor criminale ale trusturilor imperialiste care pregătesc şi doresc un nou război, populaţia muncitoare a oraşului Iaşi prin reprezentanţii ei de frunte din rândurile muncitorilor, oamenilor culturii, femeilor, tineretului, îşi exprimă voinţa de luptă pentru pace şi trimite un călduros salut Congresului Mondial al Partizanilor Păcii, care va avea loc la Paris între 20-25 Aprilie. Oamenii muncii din oraşul nostru ca şi cei de pe întreg cuprinsul ţării sunt conştienţi că o masă de afacerişti exploatatori vor să arunce popoarele lumii într'un nou măcel, pentru a încerca să salveze pleiva inevitabilă a sistemului capitalist.

Cu ajutorul guvernelor plătite cu dolarii bancherilor din Wall-Street, ei semnează pacte şi blocuri, ca cel al Atlanticului, îndreptate împotriva independenţei şi suveranităţii popoarelor.

In faţa pregătirilor făţişe şi a propagandei neruşinate pentru dezlănţuirea unui nou război, peste 600 milioane de oameni ai muncii din toate ţările lumii şi-au manifestat voinţa lor de luptă pentru pace şi au trimis mesagii de admiraţie şi recunoştinţă Măreţei Patrii a Socialismului, victorioasa U. R. S. S., bastionul de neînvins al Păcii şi liberăţii tuturor ţărilor.

Populaţia muncitoare a oraşului Iaşi este mândră că se integrează acestui uriaş front al păcii.

In oraşul nostru nu s'au şters încă îngrozitoarele urme lăsate de războiul dezlănţuit de barbarii fascişti, din sufletele oamenilor nu s'au şters progromurile şi bestialităţile în masă săvârşite de armatele lui Hitler.

Populaţia muncitoare a oraşului Iaşi luptă pentru pace, ca să poată continua opera de reconstrucţie postbelică, munca entuziastă pentru construirea societăţii fără exploatare, societatea socialistă.

Ea vede în Congresul Mondial al Partizanilor Păcii, o măreaţă afirmare a voinţei de pace a popoarelor lumii, o manifestare care reprezintă o mărturie evidentă a uriaşei forţe a lagărului păcii.

Trăiască Congresul Mondial al Partizanilor Păcii

Trăiască victorioasa Ţară a socialismului, Uniunea Sovietică.

Trăiască lupta pentru pace a popoarelor din întreaga lume,

Primul Congres general
al noii Uniuni Democrate a tineretului Chinez
Raportul lui Yen Bi Si membru în C.C. al Partidului Comunist Chinez

PEKING 19 (Rador).— La primul Congres general al noului Uniuni Democratice a Tineretului Chinez, Yen Bi Si membru în C. C. al Partidului Comunist Chinez a făcut un raport în care a prezentat situaţia actuală din ţară şi a precizat sarcinile Uniunii Tineretului.

Ceeace caracterizează actuala situaţie a declarat Yen Bi Si.—este înfrângerea decisivă pe care armata populară de eliberare a pricinuit-o forţelor reacţionare ale Kuomintangului. Totodată se depun toate eforturile pentru construirea noului stat democrat.

El a arătat că în urma victoriilor armatei de eliberare, teritoriul regiunilor eliberate a atins cifra de 260.1000 Kilometri patraţi ceeace reprezintă 27 la sută din întregul teritoriu al Chinei.

Pe un teritoriu ocupat de o populaţie de peste 100 milioane s'a realizat reforma agrară. Pe primul plan stă refacerea şi desvoltarea producţiei industriale şi agricole ceeace înseamnă consolidarea Independenţii Chinei. Industria grea şi uşoară precum şi transportul feroviar din regiunile eliberate sunt în reconstrucţie. Aceste regiuni au bogate resurse de materiale strategice dintre care cărbune, fier, cereale, bumbac, sare, petrol şi lemn.

In acest teritoriu Partidul Comunist numără 3 milioane membrii.

In încheiere Yen Bi Si a arătat însemnătatea istorică a înfiinţării noului Uniuni Democrate a Tineretului chinez, şi a declarat că C. C. al Partidului Comunist Chinez în frunte cu preşedintele său Mao Tse Dun acordă acestei Uniuni o importanţă deosebită.

Proclamaţia frontului popular al independenţei din Ungaria
adresată oamenilor muncii cu prilejul viitoarelor alegeri parlamentare

BUDAPESTA 19 (Rador)— Frontul popular al independenţei din Ungaria a adresat cu prilejul viitoarelor alegeri parlamentare o proclamaţie către oamenii muncii şi ceilalţi alegători din Ungaria.

Proclamaţia arată că în alegerile parlamentare partidele şi organizaţiile unite în frontul popular al independenţei reprezentând masele largi muncitoare care luptă împreună pentru un viitor mai bun vor merge împreună şi în alegeri având liste comune.

Proclamaţia face un bilanţ al marilor realizări ale democraţiei populare: redresarea economiei ţării, reforma agrară, naţionalizarea industriilor etc. Proclamaţia arată apoi că frontul popular al independenţei îşi propune să îndeplinească planul cincinal care va duce la industrializarea Ungariei.

După ce subliniază că frontul popular al independenţei va continua să ducă o politică hotărâtă de pace proclamaţia încheie declarând că programul frontului popular este de a realiza o adevărată Republică Populară antrenând masele largi populare la opera de conducere a ţării.

Eri a plecat cu avionul la Paris

Grupul de delegaţi ai R.P.R.
la Congresul Mondial al Partizanilor Păcii

Eri la ora 7 dimineaţa a părăsit Capitala, plecând cu avionul la Paris, grupul de delegaţi al R.P.R. la Congresul Mondial al Partizanilor Păcii.

Pe aeroportul Băneasa, grupul de delegaţi format din d-nii: acad. Mihail Sadoveanu, prof. acad. Petre Constantinescu-Iaşi, prof. univ. Leonte Răutu, Zaharia Stancu, acad. Mihail Roller. Constantin Lepădatu, prof. dr. Florica Mezincescu şi Mircea Malliţa a fost salutat de reprezentanţi ai ministerului Afacerilor Externe, ai ministerului Artelor şi Informaţiilor, precum şi de delegaţi ai Confederaţiei Generale a Muncii, ai ARLUS-ului, ai UFDR-ului şi ai UTM-ului.

Se mai aflau pe aeroport o academicieni, profesori, ziarişti şi numeroşi muncitori şi muncitoare.

Comunicatul
Ad-ţiei Financiare privind declaraţiile de auto-impunere

Administraţia Financiară Iaşi, pune în vedere tuturor contribuabililor cari achită impozitul pe bază de declaraţie autoimpunere lunară, că Ministerul Finanţelor admite în mod excepţional ca până la 30 Aprilie 1949, să depună o declaraţie borderou suplimentară care să cuprindă diferenţa de cifra de afaceri aferentă lunilor Ianuarie, Februarie, şi Martie 1949, în cazul când cifra de afaceri corespunzătoare pe aceste luni, şi la care s'a achitat impozitul, este inferioara celei reale.

Impozitul se va încasa pentru aceste declaraţii, fără amenzi sau majorări.

Declaraţiile de autoimpunere care nu corespund cu elementele reale, vor fi verificate de organele fiscului — inclusiv verificare de fond — şi pentru nesinceritatea constatată, se vor dresa acte de contravenţie care vor fi sancţionate şi penal.

PROCLAMAREA
Republicii Irlandeze

DUBLIN 19 (Rador). — Duminică a avut loc la Dublin ceremonia proclamării Republicii Irlandeze prin care Irlanda nu va mai fi dependentă de coroana britanică.

O apropiată
devalorizare a lirei sterline

WASHINGTON 19 (Rador) Corespondentul din Washington al ziarului Observer anunţă că în cercurile financiare americane circulă svonuri despre o apropiată devalorizare a lirei sterline făcând parte din programul de devalorizare a valutelor din Europa occidentală.

Prin aplicarea statutului de ocupaţie

Germania occidentală
va deveni o colonie a monopoliştilor anglo-americani

MOSCOVA 18 (Rador). — Tass transmite:

Comentând „tocmeala dela Washington", care a dus la comunicatul comun publicat de miniştrii de externe ai Statelor Unite, Marei Britanii şi Franţei, asupra rezultatelor conferinţei dela Washington cu privire la Germania, observatorul diplomatic al ziarului Krasnaia Zvezda scrie că cele trei zone occidentale de ocupaţie vor fi transformate într'un stat federativ al Germaniei occidentale cu un „guvern" supus controlului comun al Statelor Unite, Angliei şi Franţei, control efectuat prin intermediul „înalţilor comisari" ai acestor puteri.

Simultan cu textul comunicatului, s'a dat publicităţii textul statutului de ocupaţie, prin care se menţine controlul complect al reprezentanţilor puterilor occidentale asupra întregii vieţi economice şi politice din Germania occidentală, inclusiv politica internă şi externă, comerţul cu celelalte ţări, finanţele, cercetările ştiinţifice, etc. Observatorul diplomatic declară că termenii elastici ai statutului asigură „înalţilor comisari" dreptul de a interveni în politica internă a Germaniei occidentale. In consecinţă, statul „auto-guvernat" al Germaniei occidentale nu va fi decât o marionetă condusă prin mâinile acestor „comisari". Firește, „înaltul comisar" al Statelor Unite va juca rolul principal.

Observatorul subliniază că acest comunicat nu reprezintă decât o nouă verigă în politica de dezvizare urmărită de blocul anglo-american în Germania, prin încălzirea tuturor hotărîrilor de la Postdam. Ceeace se urmăreşte este divizarea completă a Germania prin crearea unui stat marionetă în Germaniei occidentală cu sprijinul reacţiunii germane.

Observatorul diplomatic arată că presa germană democrată, în unanimitate, este de părere că prin aplicarea statutului de ocupaţie, care exclude orice posibilitate de desvoltare democrată a Germaniei. Statul Germaniei occidentale va deveni o colonie a monopoliştilor anglo-americani.

El subliniază că milioanele de oameni simpli din Europa şi din întreaga lume consideră acordul dela Washington drept un nou şi grav pericol.

Scurte ştiri externe

NEW YORK 19 (Rador) — Biroul de recensământ al Statelor Unite a anunţat la 1 Aprilie că numărul persoanelor înscrise oficial pentru ajutorul de şomaj este de 3.200.000. Aceste cifre trebuesc considerate însă ca fiind foarte aproximative dat fiin metodele folosite de anchetatori.

*

LONDRA 19. (Rador)— Corespondentul din Berlin al ziarului Observer anunţă că autorităţile militare din Germania conform recomandărilor făcute dela Washington intenţionează să angajeze personal german în „aviaţia civilă".

*

NANKING 19 (Rador)— Trupele Komintangului au evacuat oraşele Kao Ken şi Lan Ho la 65 km. est de Nanking.

Cartele de alimente şi îmbrăcăminte
acordate personalului flotant din C.F.R. şi copiilor
— Comunicatul Ministerului Comerţului şi Alimentaţiei —

Ca urmare a aprobării Ministerului Comerţului şi Alimentaţiei, importante categorii de cetăţeni vor beneficia de dreptul de a obţine pe viitor cartele de alimente şi îmbrăcăminte.

Astfel se prevede ca personalul flotant din C. F. R. cu o vechime de cel puţin 1 an, în serviciu, să poată obţine cartele cu punote.

Copii până la 21 de ani, indiferent dacă urmează, sau nu, vreo şcoală.

Inainte, copii până la 21 de ani, aveau dreptul de a obţine cartelă, numai dacă urmau vreo şcoală.

Prin noua dispoziţie a ministerului atât personalul flotant al c. f. r. cât şi copii până la 21 de ani, au obţinut dreptul la cartele de îmbrăcăminte şi alimente.

Delegaţia Partidului Comunist Chinez a elaborat tratatul de pace
conferinţa oficială între cele două delegaţii

PEKING 19 (Rador). Negocierile de pace dela Peking continuă. După numeroase şedinţe de lucru cu delegaţia Kuomintangului, delegaţia Partidului Comunist chinez a elaborat proectul tratatului pe pace.

La 15 Aprilie a avut loc o conferinţă oficială între cele două delegaţiii. Delegatul comunist chinez a remis delegaţiei dela Nanking proectul definitiv al tratatului de pace. Acest proect cuprinde 8 puncte şi 24 articole.

Delegatul Partidului Comunist Chinez a anunţat că până la 20 Aprilie cel mai târziu delegaţia dela Nanking trebuie să se pronunţe dacă doreşte sau nu să încheie tratatul de pace. La 20 Aprilie trebue semnat tratatul de pa

BIBLIOTECA UNIVERSITĂȚII IAȘI

Astăzi, la Paris, Congresul Mondial al partizanilor Păcii

ANUL 41 Nr. 788

4 Pagini 4 Lei

Joi 21 Aprilie 1949

ABONAMENTE
Lei 360 . . . . 3 luni
„ 5.000 Intreprinderi, autorită ți pe un an

OPINIA

ZIAR POPULAR COTIDIAN

Atelierele tipografice
IAȘI, Str. ȘTEFAN CEL MARE 50-52

Redacția
IAȘI, STR. ȘTEFAN cel MARE Nr. 52
Administrația
IAȘI, STR. CUZA VODA Nr. 50

TELEFOANE:
Redacția (Nr. 1209 („ 1210
Administrația . „ 2042
Serv. de noapte. . „ 1618

Se cutremură imperialiștii de unitatea de nezdruncinat a sutelor de milioane de partizani ai păcii

In capitala Franței se deschide astăzi Congresul Partizanilor Păcii. Delegați din 53 de țări, reprezentând peste 600 milioane de oameni organizați, vin la congres să demonstreze voința fermă de pace a imensii majorități a omenirii, să demințe unde se ascunde primejdia războiului, să găsească metodele cele mai adecvate pentru a nimici germenii războiului din fașă.

Se cutremură imperialiștii, negutători monstruoși de arme și de vieți omenești, se cutremură mâna lor de lachei lipsiți de forță, de puterea extraordinară pe care o reprezintă acești delegați, de înrâurirea pe care ei o vor avea asupra omenirii. De aci refuzul de a se acorda viza de intrare majorității delegaților din statele de democrație populară. Se cutremură de hotărîrea, de dârzenia, cu care cei meniți să servească drept carne de tun pentru a umple casele bancherilor și fabricanților de arme, se ridică împotriva călăilor lor.

Vin la acest Congres reprezentanții a 600.000.000 oameni care au suferit pe propria lor piele grozăviile războiului precedent. Oameni, cărora le-au fost uciși cei dragi, care și-au pierdut rude și prieteni în lagărele de concentrare, cărora li s'au distrus avutul, bucuria. Vin la Congres oameni care știu să lupte și știu cum să lupte, cum să folosească experiența trecutului.

Nimic nu ne sperie, nimic nu ne face să dăm înapoi, să ne pierdem capul, pe noi, pe cei peste 600.000.000 de partizani hotărîți și consecvenți ai păcii. Nici amenințările cu bomba atomică, cu platforme interplanetare și alte asemeni „arme minune", nici pactul Atlantic pe care l-au semnat o mână de lachei odioși ai imperialismului și împotriva căruia se ridică popoarele ca un val uriaș în stare să distrugă orice zăgazuri; nici isterica ațâțare la războiu, nici demonstrațiile sângeroase din Grecia, din Viet-Nam, din Indonezia, din Indochina, din Malaya din China. Nimic nu ne înspăimântă, pentrucă armele trebuesc mânuite de popoare și popoarele nu vor să le mânuiască decât împotriva celor ce le asmuță, împotriva celor ce le răpesc libertatea; pentrucă pactul Atlanticului, lipsit de girul popoarelor și urît de popoare, n'are o valoare mai mare decât aceea a oricărui petec de hârtie murdară; pentrucă pe toate fronturile din țările subjugate și coloniale, imperialiștii primesc zi de zi lovituri din ce în ce mai puternice, lovituri mortale.

Conducătorii Partidelor Comuniste au declarat net că forțele care sunt cu ele nu vor permite să se ridice brațul agresor al imperialismului împotriva marei de nebiruit Uniunea Sovietică, împotriva oamenilor muncii din țările de democrație popu_

(Continuare în pag. 2-a)

Plata pensiilor I. O. V. R. începe astăzi la Iași

Administrația Financiară face cunoscut că în urma dispozițiilor primite din Capitală, plata pensiilor I. O. V. R. pentru pensionarii ieșeni începe astăzi în orașul Iași, la toate percepțiile.

Măsuri pentru aprovizionarea cu lapte și produse lactate

a creșelor, spitalelor și întreprinderilor din localitate

Prețul laptelui colectat nu va depăși 15 lei

Prin planificarea muncii, societatea Aprolacta din localitate va reuși să asigure aprovizionarea cu lapte a creșelor, spitalelor, întreprinderilor și într'o măsură importantă și restul populației.

Distribuirea laptelui pentru populație se va face prin intermediul coperativelor din localitate și a magazinului alimentar „Moldova".

După calculele efectuate, prețul kilogramului de lapte nu va depăși suma de 15 lei.

In vederea achiziționării cantităților necesare de la producători, pe o rază de 12 km. în jurul orașului, suprafața cuprinzând 12 comune, laptele colectat nu va fi prelucrat în produse ci va servi exclusiv pentru aprovizionarea orașului.

In cazul când această suprafață nu va furniza lapte suficient, ea va fi extinsă înglobând și alte comune.

Colectarea va fi executată de către cooperative. Au fost împărțite până în prezent, în județ 22.000 carnete de colectare la producătorii care dețin vaci mulgătoare; în carnetele susmenționate vor fi trecute cantitățile furnizate urmând ca după aceea, producătorii să se folosească după voie, de cota liberă.

Colectarea și distribuirea laptelui se va face în momentul când vor veni instrucțiunile din București.

Aprovizionarea cu brânzeturi

Societatea Aprolacta din Iași este programată să se aprovizioneze în cadrul Planului de Stat cu 200 tone brânză, însă agenția locală și-a luat angajamentul să depășească această cifră.

Aprovizionarea va fi astfel asigurată și pentru cei ce muncesc.

La Iași, în strada Elena Doamna 15, există o fabrică modernă cu instalație electrică pentru frământat cașul de oaie. Alte patru stațiuni similare au fost amenajate la Tg. Frumos, Podul-Iloaie, Belcești și Vlădeni.

Totodată se va furniza salariaților și restului populației și smântână de bună calitate și la un preț accesibil.

A fost realizat 60 la sută din planul de cultură al gospodăriilor agricole de Stat din județ

La Gospodăriile Agricole din Județul Iași campania agricolă de primăvară se desfășoară cu rezultate din ce în ce mai bune.

Planurile de cultură au fost realizate în proporție de 60 la sută.

Unități noui creiate ca Popești, Movileni, Dumești, care rămăseseră în urmă cu munca, au progresat în ultimele zile.

G. A. S. Roșcani și Podul Iloaie se mențin în frunte.

Cum au fost organizate farmaciile de Stat din Iași

Medicamente la prețuri oficiale. Grija deosebită pentru calitatea medicamentelor

In orașul nostru, prin naționalizarea farmaciilor au luat ființă zece farmacii de Stat ce sunt actualmente în plină organizare.

Aceste farmacii sunt împărțite după anumite criterii, în toate cartierele orașului. Ele au la dispoziție un personal de specialitate, principal și auxiliar, precum și personal administrativ.

Medicamente la prețuri oficiale

Farmaciile de Stat sunt unități sanitare puse în slujba sănătății poporului. Ele desfac medicamentele în mod conștiincios și la prețurile fixate oficial, fiind aprovizionate de Centrofarm, prin avion sau pe cale ferată după urgență.

Până la naționalizare, farmaciile particulare nu comandau medicamentele tipizate, deși erau căutate de cetățeni. Nu le comandau căci aceste farmacii se ocupau cu specularea medicamentelor „rare" la care câștigau bine. In felul acesta, pe piață se simțea lipsa medicamentelor de primă necesitate, de mare circulație.

După naționalizare, Centrofarmul a trimis importante cantități de medicamente noilor farmacii. Astfel, au apărut antinevralgicele dr. Bousquet la prețul oficial de 14 lei, antinevralgicul Cf, Veraprin, etc. Deasemeni vata care se specula vânzându-se 70 lei suta de grame, se vinde astăzi cu prețul oficial de 50 lei suta grame.

La farmaciile particulare era imposibil să cumperi penicilină la prețurile fixate de Ministerul Sănătății. Trebuia să dai, în caz de mare urgență, 1200 lei pentru 100.000 unități. Astăzi, cu prescripțiile legale se poate obține imediat penicilină la prețul oficial de 60 lei, 200.000 unități.

Continuare în pagina 2-a

După miezul nopții, când orașul cade în brațele somnului

In depoul dela E.T.A.C.S.

echipele de noapte pregătesc tramwaiele pentru a doua zi

„In cinstea zilei de 1 Mai, vom repara două motoare peste planul de muncă"

Noaptea și-a lăsat demult vălurile-i negre peste oraș. Odată cu închiderea cinematografelor s'au rărit și pietonii.

Ici colo, câte un trecător întârziat pășește grăbit spre casă.

In Piața Unirii, milițianul de noapte, aprinzându-și o țigară, privește la tramvaiele care se retrag huruind înspre depou. Le numără în fiecare seară, ca un bun gospodar.

Când a trecut ultimul tramvai, cel de al douzeci și șaselea, a respirat odată adânc și ridicându-și gulerul mai sus, a mormăit ceva. Il invidiază pe vatmani și taxatori.

Peste puțin timp ei se vor odihni în paturi moi și călduroase. Ii e cam frig milițianului și parcă de ciudă flueră, odată, puternic de răsună tot orașul, vrea să zică cu asta: „Dormiți liniștiți oameni ai muncii, Miliția își face datoria".

In depoul uzinei munca abia începe

Dar milițianul din Piața Unirii, ca și alte mii de cetățeni ai Iașului, nu știu că în depoul uzinei de tramvai, munca deabia începe.

Cetățeanul obișnuit care întrebuințează tramvaiul zilnic și care uneori blestemă întârzierile de un minut, nu știe că se muncește și încă din greu pentru a-i asigura o călătorie confortabilă și în bune condițiuni.

Să aruncăm o privire în depoul ETACS-ului, îndată după ce efectivul vagoanelor a intrat în curtea spațioasă a uzinei.

Unul câte unul vagoanele trec prin fața revizorului de noapte care le dirijează înspre liniile de garaj, ținând seama de gradul de avariere sau revizie.

— „Vezi că 24 are o „boală" la motor, trece-l pe linia treia; să nu uiți cărbunele", accentuează revizorul.

— Cei cu 14? iar șchiopătează"; bagă-l pe a patra, să-i schimbe saboții.

Așa sunt luate în primi-

LEONTE SILIVESTRU

(Continuare în pag. III)

Carnet extern

Autoguvernare... tutelată

In urma conferinței dela Washington între reprezentanții guvernelor Statelor Unite, Marei Britanii și Franței, s'a publicat un comunicat comun care rezumă tocmeala între cei trei cu privire la soarta Germaniei occidentale.

Comunicatul arată că s'a prevăzut creearea unui Stat federativ german, condus de un guvern, instrument de autoguvernare *a poporului german.*

In acelaș timp însă, așa cum arată ziarul „Krasnaia Zvezda", acest guvern este supus controlului comun al puterilor de ocupație. Deci, e vorba de o autoguvernare... tutelată. Măsurile acestui guvern vor putea intra în vigoare, dacă ele nu vor fi desaprobate de autoritățile aliate.

Și un statut de ocupație

In acelaș timp a fost publicat și statutul de ocupație, care stabilește controlul „înalților comisari" asupra politicii interne și externe a viitorului... Stat. Un stat condus de reacțiunea germană, pentru patronii „înalți" comisari, industriași, care își vor „autoguverna" afacerile mai bine în acest chip.

Poporul german și pacea

Presa germană democrată respinge în numele poporului german aceste manevre, arătând că ele vor înlătura orice posibilități de desvoltare democrată a Germaniei. Divizarea Germaniei și transformarea părții ei occidentale într'o colonie a monopolurilor anglo-americane constitue o amenințare împotriva păcii. Poporul german însă nu se va mai lăsa înșelat și transformat într'o trambulină de atac a trusturilor împotriva partizanilor păcii.

Populația italiană nu are voe să manifesteze pentru pace

Ministerul de interne

(Continuare în pag. 2 a)

Campania salubrității

Programul de activitate pe circumscripții. Cetățenii au sarcina să sprijine acțiunea autorităților

Astăzi, Miercuri a început în orașul nostru campania salubrității.

Planul acțiunii a fost întocmit în amănunt în ședința de ieri a Comitetului provizor al Sfatului Popular al orașului.

Iată care este programul de activitate:

Azi Miercuri campania a fost declanșată în circumscripția II. In cursul zilei de astăzi, echipe alcătuite din membre ale UFDR-ului, muncitori studenți cutreeră toate străzile situate în circumscripția II și duc muncă de lămurire printre cetățeni,— arătând scopul campaniei salubrității.

Mâine, Joi echipe de cantonieri intră în circumscripția respectivă și strâng în grămezi gunoaiele pregătite din ajun de fiecare cetățean în parte. Vineri intră în acțiune—în aceiași circumscripție toate mijloacele de transport deținute de ETACS. Cu autocamioane și căruțe gunoaiele vor fi transportate la locurile de vârsare.

Operațiunea va decurge în acelaș mod în circumscripția IV-a, unde campania va porni de mâine, în circ. V, campania va începe de Vineri, în circ. a III, campania pornește de Sâmbătă și în circ. I campania va începe Marți 26 Aprilie.

Cetățenii au sarcina să dea tot sprijinul autorităților, curățindu-și curțile și pregătind gunoiul care trebuie să fie ridicat de echipele de cantonieri.

In felul acesta, campania se va desfășura în bune condițiuni.

Poporul sovietic în lupta pentru pace *)

A. SURCOV

Aservirea popoarelor, brigandajul economic și războiul, iată ce scrie pe drapelul negru al clicii criminale a căpeteniilor lagărului imperialist.

Acestui lagăr al „maiștrilor morții" format de un mănunchiu de paraziți obișnuiți să stoarcă vlaga din milioane de oameni ai muncii și din sclavii exploatați ai capitalismului, i se opune lagărul imens al partizanilor păcii și al progresului sub al cărui drapel se strâng toate forțele muncitoare progresiste din lume.

Intregul mers al istoriei din ultimele decenii a făcut ca în fruntea acestui al doilea lagăr să stea Uniunea Republicilor Socialiste Sovietice, primul Stat socialist al oamenilor muncii din lume.

Uniunea Sovietică a dobândit autoritatea incontestabilă de viguros garant al păcii prin treizeci de ani de luptă hotărîtă împotriva forțelor reacțiunii și agresiunii.

Din primele zile ale existenței sale, guvernul sovietic a dus și duce o consecventă politică de luptă pentru pacea între popoare. Una dintre principalele lozinci ale bolșevicilor, în perioada pregătirii Marii Revoluții din Octombrie, a fost lozinca luptei pentru o pace imediată, fără anexiuni și contribuții.

Decretul despre pace a fost unul dintre primele decrete ale puterii sovietice. Și nu e vina poporului sovietic dacă imperialiștii din Germania și ai Antantei au răspuns la apelul pentru pace printr'o sângeroasă intervenție împotriva tânărului Stat al muncitorilor și țăranilor.

In perioada dintre cele două războaie, Uniunea Republicilor Socialiste Sovietice a fost pentru oamenii muncii din întreaga lume campionul luptei pentru pace între popoare.

Inlăuntrul și în afara faimoasei Ligi a Națiunilor, de tristă memorie, guvernul sovietic a luptat pentru desarmarea generală, garanția cea mai sigură a păcii, demascând caracterul imperialist al politicii duse de conducătorii anglo-francezi ai Ligii Națiunilor, politică ce-și găsea expresia în lozinca: „Intâi securitate, apoi desarmare". Guvernul sovietic a arătat că o astfel de politică va provoca o cursă a înarmărilor și va duce inevitabil la un nou război mondial.

Opinia publică sovietică și guvernul U. R. S. S. au pus insistent în gardă popoarele din lumea întreagă împotriva cumplitului pericol pe care îl prezenta pentru omenire politica de „pacificare" dusă de guvernele capitaliste față de actele și planurile de agresiune ale Germaniei naziste, ale Italiei fasciste și ale Japoniei imperialiste și agresive.

Guvernul sovietic a fost singurul dintre guvernele marilor puteri care nu s'au acoperit de rușinea trădării cu prilejul agresiunii fasciste italiene din Abisinia, al agresiunii fasciste germano-italiene împotriva Spaniei republicane, al anexiunii Austriei și Cehoslovaciei de către naziști și al invaziei hitleriștilor în Iugoslavia.

Acestea s'au petrecut în anii dinaintea celui de al doilea război mondial. Groaznicul pericol pe care l-au făcut să planeze deasupra Marii Britanii și a Statelor Unite clicile imperialiste ale puterilor „axei Berlin-Roma-Tokio", îmbătate de victorii ușoare, a silit pe conducătorii Angliei și ai Statelor Unite să ducă războiul alături de Uniunea Sovietică. Această luptă comună a dus la victoria armatelor aliate. Dar în anii de război, trădând în

(Continuare în pag. 2-a)

*) Articol publicat în „Pentru pace trainică, pentru democrație populară" nr. 8 (35) din 15 Aprilie 1949.

Vitrina librăriilor

Tineretul sovietic construeşte

Comsomoliştii împlinesc un rol de seamă în mai toate ramurile de activitate. Dragostea lor de muncă, spiritul lor gospodăresc pentru păstrarea bunurilor poporului, setea lor de cultură şi patriotismul lor, sunt un măreţ îndemn pentru întregul tineret sovietic. In uzine, unde doboară normele; pe şantierele refacerii oraşelor ruinate de fascişti; în lupta pentru economii sau în opera de propagandă culturală, în toate comsomoliştii aduc dovada că s'au pătruns de învăţătura Partidului care-i călăuzeşte.

In broşura Tineretul Sovietic Construeşte din „Colecţia ARLUS", tipărită de „Cartea Rusă", gasim câteva aspecte şi exemple ale acestei lupte pentru construirea comunismului în Uniunea Sovietică, la care cei tineri sunt angajaţi cu tot elanul.

S. V. CAFTANOV:

Invăţământul superior în U. R. S. S.

Marea revoluţie socialistă din Octombrie a adus nu numai eliberarea oamenilor muncii din ghiarele exploatării, ci şi din întunerecul neştiinţei de carte. Revoluţia economico-politică a deschis drum revoluţiei culturale, care a chemat la o viaţă mai înaltă masele muncitoare. Au fost deschise zeci de mii de şcoli cu sute de mii de învăţători. Dacă în 1914 73 la sută din populaţia Rusiei era analfabetă — învăţau carte doar 7.000.000 de copii — după mai puţin de trei decenii de regim socialist, analfabetismul fusese lichidat. In 1941 urmau la şcoală 35.000.000 de copii, iar numărul învăţătorilor ajunsese la 1.200.000.

Odată cu acest proces de ridicare a nivelului cultural al maselor populare, a luat o mare extindere şi învăţământul superior, căruia i-a revenit importanta sarcină de a duce mai departe ştiinţa sovietică şi de a pregăti cadrele de specialişti, al căror număr creşte an de an. Pentru a face faţă nevoilor, s'au deschis sute şi sute de şcoli superioare şi institute de învăţământ superior, care au scos sute şi sute de mii de ingineri, tehnicieni, medici, agronomi, arhitecţi etc, Eşiţi din rândurile clasei muncitoare şi ale ţărănimii ei au ajutat la desvoltarea ritmului uriaş al producţiei socialiste.

Importanţa pe care Statul Sovietic o acordă învăţământului superior reiese şi din faptul că planul cincinal prevede, ca în 1950 un specialist să deservească 25 de muncitori şi funcţionari, ceeace va duce la o şi mai mare creştere a productivităţii.

Despre ceeace înseamnă învăţământul superior în URSS, despre rolul pe care îl joacă în pregătirea cadrelor de specialişti, despre viaţa studenţească şi despre sprijinul pe care Statul Sovietic îl acordă acelora care urmează studii de specialitate şi oamenilor de ştiinţă, publicul nostru poate afla amănunte preţioase în studiul lui S. V. Caftanov: „Invăţământul superior în URSS".

Această scriere a apărut de curând în editura „Cartea Rusă".

PUNCTE

Viaţa Capitalei

De mâine va apare la Bucureşti un ziar nou, „Viaţa Capitalei", cotidian de luptă şi informaţie, organ al Comitetului organizaţiei PMR Bucureşti şi al Comitetului Provizoriu al Statului Popular Bucureşti.

Porumbelul păcii

Părăsind manierismul său obişnuit, specific pentru arta decadentă a Occidentului Picasso a desenat un minunat porumbel alb, executat special pentru Congresul Mondial al Păcii care se deschide azi la Paris.

Reproduceri după acest desen — emblema Congresului vor fi afişate în sălile unde se vor desfăşura desbaterile.

Adam Mickiewicz

La Praga s'a deschis în cinstea poetului A. Mickiewicz o expoziţie organizată de Ministerul Educaţiei Naţionale al Poloniei. Expoziţia are trei părţi: în prima, sunt prezentate principalele ediţii ale operelor poetului, viaţa sa, şi o culegere din tot ce s'a scris în poloneşte despre Mickiewicz, până astăzi.

Partea a doua

a expoziţiei cuprinde o colecţie aproape completă a tuturor ediţiilor originale şi manuscrise, a studiilor despre Mickiewicz şi traducerile din opera sa, stabilindu-se raporturi cu gândirea celui, dela traducerea sonetelor sale, în 18 8, până la lucrările lui Halas în 1947.

Mickiewicz om de acţiuni

A treia parte a expoziţiei ni-l înfăţişează pe Mickiewicz om de acţiune.

O hartă a Europei indică locurile pe unde a peregrinat poetul. Tot aici sunt expuse şi portretele numeroşilor săi amici, în special Ruşi şi Francezi.

Succesiunea lui Baudelaire

La Paris este urmărit cu interes procesul succesiunii lui Baudelaire în urma descoperirii unui testament olograf al poetului, care nu a fost scos la lumină de urmaşii săi, vinovaţi de deturnarea succesiunii.

De remarcat este faptul că la moartea, Baudelaire nu a lăsat avere, dar faima sa ulterioară a adus urmaşilor însemnate sume provenite din drepturile de autor.

O nouă dovadă asupra situaţiei oamenilor de artă în regimurile capitaliste

Sarah Bernhardt

La Paris s'a deschis o expoziţie consacrată marei actriţe care a fost Sarah Bernhardt.

Expoziţia cuprinde fotografii, portrete, obiecte care i-au fost familiare, costumele în care a apărut în cele mai mari creaţii ale sale: Hamlet, Dama cu Camelii, l'Aiglon.

La vernisajul acestei expoziţii a vorbit o fostă spectatoare care a văzut-o pe actriţă către sfârşitul carierei, dar încă stupefia prin dinamismul, mersul său viu pe scenă şi neobosita-i energie atunci când, bolnavă foarte bătrână, ea a voit totuşi să joace în 1916, pentru ostaşi.

Strandul Iaşilor, o podoabă a tineretului muncitor!

Acum câtva timp s'a redeschis Strandul Iaşilor, cu secţiile canotaj, tennis, popice şi wolley-ball. Dacă vremea se va menţine favorabilă se speră ca în cursul lunii Iunie să se deschidă şi bazinul de înnot. Păşim aşa dar la o intensă activitate sportivă în aer liber la care sunt chemaţi să participe în special muncitorii.

Dacă vom face o scurtă retrospecţiune asupra activităţii edililor" Iaşului dinainte de 1944, căutând a găsi care sunt realizările lor în domeniul Strandului, cu ce au ajutat ei la desvoltarea sportului nautic şi în ce măsură nataţia a fost difuzată în masse, vom ajunge în mod cert la concluzia următoare:

Strandul Iaşilor „podoaba Iaşului", — aşa cum le plăcea d-lor să-l prezinte— nu era altceva decât un loc de trândăveală şi pierdire de vreme pentru toţi bulevardierii oraşului, toţi feciorii de bani gata care se plictiseau de moarte" şi care-şi „omorau" vremea petrecând la Strandul de lângă Palatul Administrativ.

Marea massă a tinerilor din fabrici, uzine, ateliere, birouri, şcoli sau facultăţi era ţinută departe de „Podoaba Iaşului".

In ţara cu mii de lacuri şi râuri erau anual mii de morţi din cauza înnecului.

In oraşul cu cea mai frumoasă şi mai modernă piscină din Moldova, se înnecau regulat zeci de tineri în apa Ciricului.

Şi era firesc să fie aşa. Fiindcă cine-şi bătea capul cu problema şcolilor de înnot? Cine era interesat ca massele de tineri să ştie să înnoate? Nimeni!

Preţurile prea mari puse la intrare de directorul strandului nu puteau permite elevului sărac sau ucenicului prezenta sa în bazinul de înnot, loc frecventat şi ocupat doar de acei ale căror pungi erau umplute până la refuz datorită exploatării la care erau supuşi muncitorii.

Aceasta era situaţia de pe timpul regimului burghez de tristă amintire.

Astăzi lucrurile s'au schimbat fundamental.

In regimul de democraţie populară, constituţia asigură cetăţeanului dreptul la odihnă, la recreaţie, la sport.

Astăzi, muncitorii vin cu sutele pe stadioane şi în bazinele de înnot,

Astăzi avem campioni recrutaţi dintre muncitori. Şi exemplele nu sunt greu de găsit: Gherasim Gh. muncitor tipograf la întreprinderile „Lupta Moldovei", campion la 100 m. liber şi Gavriş, Valentina muncitoare textilistă, care lucrează la două războaie, campioană a oraşului la 100 m. plat sunt nume care au apărut de curând pe frontiscipiul natăţiei ieşene.

Lucrul nu trebuie însă oprit aici. Mai avem încă multe, multe de făcut. Ne aşteaptă marile competiţii de massă din acest an. „Insigna de sportiv al R.P.R.", care cuprinde printre altele şi o probă de înnot va fi un serios examen pentru sportivii muncitori din oraşul nostru.

„Strandul Iaşilor", preluat astăzi de către Organizaţia Sportului Popular va trebui să fie pus la dispoziţia sutelor şi miilor de tineri care asigură producţia, acei care depăşesc zilnic normele, care luptă pentru îndeplinirea şi depăşirea Planului de Stat.

Cât mai mulţi, cu zecile, cu sutele, săvârşind filipopor-ul muncitor pe piscina dela Strandul Iaşilor, pentruca din'tr'o „podoabă a protipendadei Iaşului" Strandul Iaşilor să devină într'adevăr o „podoabă a tineretului muncitor".

IONEL ŞTIRU

Cum au fost organizate farmaciile de stat din Iaşi

Urmare din pag. I-a

In fiecare farmacie, un responsabil pentru buna calitate a medicamentelor

In ceeace priveşte taxarea reţetelor executate, farmaciile particulare nu ţineau seama de dispoziţiile legale. O aceiaşi reţetă la farmacie costa 100 lei, la alta 200 lei sau chiar mai mult. Farmaciile de Stat taxează reţetele conform dispoziţiilor, la preţuri acceptabile, şi uniform peste tot.

La toate farmaciile de Stat există un responsabil pentru buna calitate a medicamentelor. El răspunde de modul cum a fost executată o reţetă, el veghează să nu se pună în circulaţie medicamentele naţionalizate asupra cărora există un dubiu (alterate, falş fabricate, etc.)

Spre o temeinică organizare

Din punct de vedere al organizării, farmaciile de Stat din oraşul nostru au fost împărţite pe patru tipuri, după importanţa şi posibilităţile de desfacere. Cele mai mari farmacii (tipul I) funcţionează în localul fostelor farmacii particulare Adace şi Beceanu.

Unele dintre cele 10 farmacii de Stat n'au condiţii proprii scopului pentru care au fost creiate, Sunt insuficiente ca local şi utilaj. Ele urmează să fie transformate, punând la dispoziţia cetăţenilor farmacii spaţioase şi cu tot utilajul necesar.

Deasemeni, pe lângă farmacii vor lua fiinţă laboratoare ştiinţifice ce vor avea un rol deosebit în buna aprovizionare a acestor unităţi sanitare.

Serviciul în timpul prânzului şi nopţii este asigurat prin rotaţie. Dar în afară de aceasta, pentru a veni şi mai mult în sprijinul cetăţenilor, se studiază posibilitatea organizării unor farmacii în aşa mod încât în permanenţă să fie la dispoziţia publicului, ziua şi noaptea.

*

Printr'o organizare şi aprovizionare, din ce în ce mai bună, farmaciile de Stat din oraşul nostru devin puternice unităţi sanitare, contribuind astfel la asigurarea sănătăţii oamenilor muncii.

Carnet extern

(Urmare din pag. I-a)

italian a interzis ţinerea unui meeting pentru pace care urma să aibă loc la Messina, în Sicilia. Cauza? Sosirea unui vas american purtător de avioane în portul Messinei.

O manifestaţie pentru pace, ar fi indispus desigur pe americani care îl menţin pe Scelba în postul de ministru de interne.

Cu toate aceste presiuni, dorinţa de pace a maselor poporului italian nu poate fi înăbuşită. Printr'o petiţie populară publicată de ziarele de Duminică se cerea Parlamentului să nu ratifice tratatul Atlanticului de Nord. Intre semnatarii petiţiei se numără cele mai cunoscute personalităţi din Roma, Milano, Neapole.

Organizaţiile de masă se ocupă cu difuzarea petiţiei şi strângerea de semnături.

O altă scrisoare

Dovezile dorinţei ferme de pace pe care o nutresc masele populare din întreaga lume nu contenesc. Ziarul nostru a publicat scrisoarea fruntaşilor mişcării sindicale din Ohio şi Virginia de Vest adresată lui Truman, prin care i se cere acestuia să meargă pe calea lui Roosvelt.

Calea prieteniei sovieto-americane.

Această scrisoare a provocat o profundă impresie în Statele Unite, obţinând numeroase adeziuni

600 milioane

Congresul pentru pace de la Paris care începe astăzi, a întrunit peste 600 milioane de adeziuni.

Ele dovedesc cât de şubredă este poziţia aţâţătorilor la război, şi aruncă adevărata lumină în care trebuesc văzute toate măsurile disperate ale imperialiştilor, care prin Pacte agresive încearcă să înăbuşe voinţa popoarelor şi să declanşeze un nou măcel, pentru a-şi salva poziţiile.

COMENTATOR

Toate noutăţile apărute în
Editura P. M. R.
se găsesc la
„Cartea Rusă"

Se cutremură imperialiştii de unitatea de nezdruncinat a sutelor de milioane de partizani ai păcii

(Continuare din pagina I-a)

lară.

Muncitorii britanici nu vor să fabrice un singur şurub pentru război, iar femeile din toate ţările nu vor să-şi plângă fiii, soţii şi părinţii. Nu vrea să lupte tineretul. Nu vor război intelectualii, care şi-au manifestat atât de puternic voinţa de pace la Wroclaw.

Se cutremură imperialiştii de unitatea de nesdruncinat, de hotărîrea şi forţa sutelor de milioane de partizani ai păcii, se cutremură cu toate armele lor, cu tot aurul lor. Popoarele sunt hotărîte să aşeze pe temelii de nesdruncinat pacea trainică şi democratică.

Lupta aceasta pentru pace înseamnă pentru imperialiştii pentru care războiul este o necesitate vitală, moartea. Da, lupta pentru pace, lupta aceasta în fruntea căreia stă marea Uniune Sovietică şi conducătorul ei, genialul Iosif Vissarionovici Stalin, înseamnă moartea imperialismului măcinat de contradicţii care n'au o ieşire, fiindcă astăzi toate „drumurile duc spre comunism".

Congresul Partizanilor Păcii găseşte oamenii muncii manuale şi intelectuale din sate şi oraşele noastre muncind din toate forţele lor pentru a vindeca rănile lăsate de războiul hitlerist, pentru propăşirea economiei şi culturii naţionale, muncind pentru pace.

Oamenii aceştia şi-au manifestat şi în meetinguri, în adunări, în congrese, prin telegrame şi rezoluţii, dorinţa lor de pace, hotărîrea de a lupta pentru pace, ataşamentul faţă de Uniunea Sovietică, stâlp al păcii, faţă de marele ei conducător Iosif Vissarionovici Stalin.

Trăiască pacea trainică şi democratică!

Trăiască apărătorii ei în frunte cu Uniunea Sovietică şi marele Stalin!

Trăiască lupta popoarelor pentru pace şi libertate!

Jos imperialiştii aţâţători la războaie!

Poporul sovietic în lupta pentru pace

(Urmare din pag. I-a)

mai multe rânduri U.R.S.S., aliata lor, şi căutând, de frica maselor populare, să tempereze prin toate mijloacele mişcarea de rezistenţă din ţările cotropite de fascişti, clicile capitaliste din Statele-Unite şi din Anglia au făcut totul pentru a slăbi la maximum Uniunea Sovietică şi a se pune la adăpost de consecinţele activităţii politice a oamenilor muncii eliberaţi de aservirea fascistă, activitate sporită în focul mişcării de rezistenţă.

Dar calculele lor au dat greş şi uneltirile lor trădătoare nu au adus rezultatele dorite. In ziua victoriei, Uniunea Sovietică, care a dus tot greul luptei împotriva forţelor unite ale hitleriştilor şi ale sateliţilor lor, a apărut în faţa lumii întregi în toată măreţia puterii sale nesecate. Recunoştinţa milioanelor de oameni ai muncii din toate ţările lumii i-a dat aureola de eliberatoare a popoarelor de sub jugul fascist.

Lăcomia, furia şi frica, aceste porniri animalice şi oarbe nu au fost niciodată în nicio epocă buni sfetnici şi îndrumători în chestiunile de politică internaţională. Şi tocmai aceste trei porniri guvernează azi actele acelora care, cu un zel demn de o cauză mai bună, încearcă la jumătatea secolului al XX-lea să reînvie vremurile întunecate ale „Sfintei Alianţe", aspirând la rolul de jandarmi ai lumii.

Ei sunt aceea care încă din timpul războiului au pornit aventura sângeroasă şi criminală din Grecia, trimiţând împotriva eroicilor combatanţi ai Rezistenţei pe soldaţii generalului englez Scobi. După război călăilor lui Churchill li s'au alăturat călăii lui Truman, continuând, până în ziua de azi, să înunde împreună cu bandiţii monarho-fascişti ai lui Tsaldaris văile şi defileurile Greciei cu sângele celor mai buni şi devotaţi fii şi fiice ale ei.

Ei sunt aceia ccre în timpul războiului au privit neturburaţi cum clica lui Ciang-Kai-Shek sabota lupta împotriva japonezilor, luptând împotriva adevăraţilor patrioţi chinezi, împotriva trupelor armatei democratice populare conduse de eroicul Partid Comunist Chinez. După război, imperialiştii din Statele-Unite au cheltuit miliarde de dolari, storşi dela contribuabilii americani, pentru a da un sprijin zadarnic marionetelor lor, despreţuite şi blestemate de poporul chinez.

Ei sunt aceia care aţâţă vrajba sângeroasă şi fratricidă în India şi Pakistan, în Siam şi Birmania, şi trec prin foc şi sabie mişcarea de eliberare populară din Malaya.

Ei sunt aceia care cu mâinile partenerilor lor secunzi şi ale marionetelor lor varsă sângele popoarelor eroice din Indonezia şi Viet-Nam care luptă pentru libertatea şi independenţa lor.

Din voinţa lor şi ca urmare a asmuţirilor lor, a curs sângele arabilor şi evreilor în Palestina, a domnit şi domneşte o teroare sângeroasă împotriva forţelor progresiste în Iran şi Turcia, în ţările din Orientul Apropiat, în colonii şi semi-colonii.

Teama cumplită ce le-o inspiră creşterea viguroasă a forţelor progresiste din lumea întreagă, sentimentul apropierii imp'acabilei crize economice care ameninţă capitalismul cu puternice sguduiri şi tendinţa hrăpăreaţă de dominaţie mondială, fac pe imperialiştii din Statele Unite şi pe complicii lor englezi, să împingă în ritm accelerat lumea spre un nou război. Nici nu se terminase bine cel de al doilea război mondial, că ei au şi declanşat „războiul nervilor" împotriva URSS. şi a ţărilor de democraţie populară. In acest război ei nu s'au dat înlături dela nici un mijloc. In arsenalul lor, figurau represaliile economice şi şantajul diplomatic, intimidarea cu bomba atomică şi o campanie deşănţată de aţâţare, de minciuni şi de calomnii prin presa şi radio.

Paralel cu aceasta ei au creat blocuri militare, acţiune încununată recent prin semnarea Pactului Atlantic şi au pregătit baze militare pentru viitorul război în toate părţile lumii, din Groenlanda şi Islanda până în Algeria, Turcia şi Iran.

Nu se putea ca agitaţia criminală a aţâţătorilor la război, să nu atragă atenţia cetăţenilor sovietici. Căci fiecare înţelege că jocul este de a ataca URSS. şi ţările de democraţie populară a căror existenţă constitue o piedică de netrecut în calea dominaţiei mondiale a imperialiştilor anglo-americani şi a transformării popoarelor lumii în sclavi neputincioşi ai unui mănunchi de hrăpăreţi regi neîncoronaţi americani.

(Continuare în Nr. viitor)

In viitoricinci ani Armenia va avea culturi subtropicale pe o suprafaţă de 10.000 hectare

La Erevan, capitala Armeniei, a avut loc o conferinţă consacrată desvoltării culturilor subtropicale ale Republicii.

După cum anunţă Ministrul Agriculturii din Armenia, în cursul viitorilor cinci ani, culturile subtropicale se vor întinde pe o suprafaţă de 10.000 hectare. Actualmente se creiază mari pepiniere de Stat şi pe lângă colhozuri.

Pentru a putea aprofunda cât mai bine problemele selecţionării şi agrotehnicii culturilor subtropicale, pe lângă Academia de Ştiinţe a Republicii s'au înfiinţat institute speciale de cercetări ştiinţifice în această direcţie.

Informațiuni

Văduve din pogrom care trebuie să se prezinte la biroul I. O. V. R.

Biroul I.O.V.R. depe lângă Comitetul Democratic Evreesc din Str. Ștefan cel Mare aduc la cunoștința următoarelor văduve din pogrom să se prezinte de urgență la sediul acestui birou, în caz contrar vor pierde pensia: Oișie Estra, Pantelimon 39, Șnilovici Evelina Tiii, Ștefan cel Mare 42, Moise Estera, Itie Pintilie 69, Bercovici Adela, Str. Apeduc 7, Goldștein Beti, Eminescu 7.

Conferință

Filiala A.R.L.U.S. organizează pentru astăzi Miercuri orele 18 la sediul său din strada Păcurari Nr. 2, o conferință cu subiectul: „Literatura sovietică pentru copii".

Va conferenția, d. profesor Al. Andronic.

După conferință se vor face lecturi din literatura sovietică pentru copii.

Comunicare privind comercianții și o anumită categorie de meseriași

Se aduce la cunoștința comercianților și meseriașilor patroni că termenul pentru depunerea declarațiilor de valoare a mărfurilor consumate în cursul anului 1948 și primul trimestru din 1949 a fost prelungit până la noi dispoziții.

Reorganizarea filialei soc. „Crucea Roșie"

La ziua de 17 Aprilie, la Inspectoratul Muncii și Prevederilor Sociale, a avut loc o conferință la care au participat activiștii filialei Soc. Crucea Roșie din Iași, responsabilii instituțiilor sanitare, responsabili de întreprinderi și școli precum și medicii orașului.

Conferința a avut drept scop, reorganizarea filialei Societății de Cruce Roșie din Iași.

D. Bontaș Dumitru, instructor la Comitetul Central al Crucii Roșii a arătat noua menire a acestei Societăți în Republica Populară Română.

Părăsind vechile preocupări „filantropice" ale conducătorilor reacționari care alimentau nemulțumirile între cetățeni, prin diferite daruri, date la o categorie de cetățeni, Crucea Roșie a R. P. R. este o organizație parasanitară care se ocupă de educație sanitară a maselor largi populare.

Ea are ca scop susținerea medicinei preventive în cadrul acțiunii de redresare sanitară a țării noastre, inițiată de Partidul Muncitoresc Român și transpusă în fapt de Ministerul Sănătății.

Conferința s'a terminat prin trasarea sarcinilor imediate, la care responsabilii de întreprinderi, instituții sanitare și școlare, au răspuns cu căldură.

Dela Cooperativa 1 Mai

Cooperativa pe producție 1 Mai din Iași a primit aprobarea pentru obținerea unui credit de 12 milioane lei; totodată a primit și importante comenzi de executat dela Centrocomul din Capitală.

Datorită acestui fapt munca la această cooperativă s'a intensificat dându-se posibilitate ca să fie încadrați în producție numai în timpul lunei în curs, un număr de 60 muncitori.

Un nou sistem
de abonamente la tramwai

Extinderea reducerilor pentru salariați

Pentru a se evita aglomerațiile dela ghișeele unde se eliberează abonamente la tramvai, venind astfel în ajutorul pasagerilor, ETACS-ul a hotărât ca începând de la 1 Mai, eliberarea abonamentelor să se facă în orice zi a lunii, având valabilitate de 30 zile.

Totodată, carnete de abonamente cu file detașabile care s'au dovedit greu de mânuit, necesitând mai multe perforări pentru fiecare bilet, vor fi înlocuite cu tichete de carton, pentru toate categoriile de abonamente.

Reduceri pentru salariați

La prețul abonamentelor funcționarii publici se bucurau până în prezent de o reducere de 50 la sută.

In viitor, atât funcționarii publici cât și cei particulari și toate categoriile de salariați se vor bucura de această reducere.

INȘTIINȚARE

Toți cetățenii sovietici veniți pe teritoriul României în timpul războiului 1941-1945, cât și depe teritoriul Basarabiei și Bucovinei de Nord, care au ajuns în teritoriul României în perioada războiului și au dorința de a se repatria în U.R.S.S., pot să se prezinte zilnic începând de Luni 18 Aprilie 1949 până la 25 Aprilie 1949 între orele 8-14 și 16-18 în localul Comitetului Provizoriu Municipal, fosta Primărie Iași, pentru a primi lămuririle necesare în legătură cu repatrierea, dela reprezentantul Serviciului Sovietic de Repatriere.

PARCHETUL TRIBUNALULUI IAȘI

D-na Mina Katz din Iași str. Dobrogeanu-Gherea Nr. 15, prin petiția înregistrată la acest Parchet sub Nr. 850 din 8 Aprilie 1949, cere reconstituirea actului de naștere a fiului său Igo, născut în Cernăuți la 21 August 1938, rezultat din căsătoria sa legitimă cu Iosef Katz.

Noi Primul Procuror al Tribunalului Iași

In conformitate cu dispozițiunile art. 3 din Decretul Lege Nr. 4.062 din 14 Dec. 1940, privitor la reconstituirea actelor de stare civilă ale refugiaților, invităm autoritățile și persoanele care dețin sau cunosc extractul sau alte inscrisuri referitoare la actul a cărui reconstituire se cere prin petițiunea de mai sus, să le depună de urgență și să se prezinte la Parchetul acestui tribunal pentru a ne da relații.

Procuror Șef (indiscifrabil)
Grefier Șef (Indiscifrabil)

DE PAȘTI
la cinema
„Maxim Gorki"
(Fost Trianon)

FEDERAȚIA NAȚIONALĂ A FOȘTILOR DEȚINUȚI ȘI INTERNAȚI POLITICI ANTIFASCIȘTI FILIALA IAȘI

Roagă în mod insistent pe toți cetățenii cari dețin orice fel de material (corespondență, ziare, obiecte diverse) în legătură cu manifestările mișcării muncitorești din timpul dinainte de 23 August 1944 (conferințe, meetinguri, greve, etc) sau relative la procesele cu caracter politic, intentate muncitorilor, să binevoiască a le aduce de urgență la sediul nostru din Iași, str. Ștefan cel Mare Nr. 11, la etaj, în orice zi între orele 8-13 jum. dim. și 16-19. COMITETUL

PARTICULAR cumpără motocicletă în perfectă stare. Ofertele se vor depune la administr. ziarului.

PIERDUT Livret Militar pe numele Medic Subocot. Rezervă doctor Țilică Dumitru Tg. Frumos. Îl declar nul.

PIERDUT cartela alimentară B Seria 281.749 Maria Gorgan, Serv. Meteorologic Iași. O declar nulă.

Sâmbătă 23 Aprilie
Baia Comunală
va funcționa toată ziua fără întrerupere

Baia Comunală și Populară vor avea săptămâna aceasta următorul program de funcționare:

Vineri 22 Aprilie dela ora 2—6 după amiază iar Sâmbătă 23 Aprilie 1949 dela ora 8 dimineața la 6 seara, fără întrerupere.

De săptămâna viitoare baia va funcționa după programul obișnuit adică Vineri și Sâmbătă dela ora 2—6 după amiază și Duminica d. la ora 8—12 dimineața,

In depoul dela E.T.A.C.S.
echipele de noapte pregătesc tramwaiele pentru a doua zi

(Urmare din pag. I-a)

se vagoanele și garate pe cele cinci linii cu canal.

E aproape miezul nopții...

După ce forfota din curtea depoului s'a liniștit, încât ai impresia că totul doarme, începe munca în uriașa hală a vagoanelor.

E aproape miezul nopții, când intră în acțiune echipa de noapte. Mecanici, lăcătuși și electricieni, dau asalt vagoanelor, cercetându-le cu atenție.

Strecurați pe sub vagoane, în canale, mecanicii, controlează frânele, saboții, întăresc șuruburile și restul mașinăriei, asigurând astfel pentru a doua zi, buna funcționare a vagonului.

Nimic nu este uitat, totul se face cu repeziciune.

Timpul este prețios, căci dimineața la ora 5, tot parcul de vagoane trebue să fie pus la punct.

Paralel cu aceste operații, sus pe tramvaie, la lumina reflectoarelor, electricienii verifică legătura cu firul aerian.

Orice defecțiune, poate aduce în cursul zilei perturbații în circulația vagoanelor.

Șeful echipei este Bulgaru Mihai, un vrednic lăcătuș evidențiat în producție. Culcat pe dușumeaua vagonului, ajută electricianului Ieșanu D-tru să găsească „buba" unui motor.

Deși frigul înțepat de curentul ce vine din umedele canale i-au înghețat mâinile, pe fruntea sa asemeni unor boabe de rouă, au apărut picături de sudoare.

Mâinele-i se învârt agile printre piesele motorului.

A scârșnit odată din dinți și răsucind odată mai cu putere, a reușit să monteze cărbunele bucluc.

— „Insfârșit — face acesta — bine că s'a făcut. Și eri noapte m'am chinuit la dracia asta de cărbune.

In cinstea zilei de 1 Mai

Ca și restul muncitorilor dela E.T.A.C.S., echipa de noapte și-a luat și ea anpajamentul în cinstea întâmpinării zilei celei mari a clasei muncitoare, 1 Mai, sărbătoarea muncitorilor din lumea întreagă.

Deosebit de buna întreținere a vagoanelor și repararea lor la timp, echipa de noapte s'a angajat să instaleze peste planul de muncă două motoare.

— Până acum stăm binișor—face lăcătușul Vasile Rotaru. De întrecut nu ne putem întrece decât cu noi singuri, însă tot vom saluta sărbătoarea cea mare, cu 30 la sută peste program.

— „Trebue să muncim din ce în ce mai cu spor, căci acum din munca noastră nu-și mai umilă burțile acționarii uzinei. Și pe măsură ce vom realiza mai multe, se va îmbunătăți și condițiile noastre de viață" —interveni în vorbă tânărul Neculai Boblici.

*

Ceva mai târziu, intră în acțiune o echipă compusă din șase femei. Curățenia vagoanelor, sau facerea „toaletei"—cum spun ele—este misiunea lor.

Ca niște vrednice gospodine, acestea șterg geamurile, mătură, șterg praful, ung fierăria cu motorină, etc.

S'au împărțit pe vagoane și acum îi dau zor, care cu mătura, care cu cârpa.

— „Așa-i că vă mirați când vedeți dimineața tramvaiele strălucind de curățenie"? ne întreabă Olaru Maria, o bătrânică vioaie.

— „Acum ne e bine"—se amestecă în vorbă Birică Ortansa. Inainte primeam ca plată exact pentru o mămăligă cu ceapă și de ceva fasole și munceam pe spetite.

De când cu legiurile cele noi și cu directorul care a fost muncitor, am intrat și noi în rândurile oamenilor, leafă după muncă și ne mai dă și lapte când lucrăm noaptea — face bătrâna trecând mai cu putere geamurile vagonului.

*

Bezna nopții a fost împrăștiată de razele soarelui, care-și aruncă sulițele aurii asupra întregului oraș. Curtea depoului freamătă de personalul dele mișcare. Vatmanii își iau pe rând în primire vagoanele care strălucesc de curățenie. Lunecând pe șine, uriașa cutie vopsită în roșu, părăsește zgomotos ospitaliera hală.

Primul e tramvaiul care merge înspre Păcurari. In Bd. 30 Decembrie la prima stație, o muncitoare dela C. A. M. dă binețe taxatorului.

Așa se scurge o noapte în depoul E.T.A.S.-ului.

S. A. SOVROMFILM
Cinema SIDOLI
Joi 21 Vineri 22 și Sâmbătă 23 Aprilie
PREMIERA MARELUI FILM SOVIETIC
TECHNICOLOR
SIMFONIA MUNCII
film documentar muzical
Complectare Jurnal ROMFILM

Muncitori, Meseriași, Tehnicieni, Intelectuali, Studenți. Vizionați filmele documentare-științifice

Programul viitor la CINEMA

Timpuri noi
Incepând de Duminică 24 Aprilie 1949 prima Zi de Paști
și în zilele următoare
PREMIERA filmelor documentare științifice
TEHNICOLOR
Desene animate
Cotoiul Cotofei
Dantele Rusești
Sportul de iarnă
la Moscova
ENISEI
Alegerea Patriarhului ALEXEI
Complectare cel mai nou Jurnal U. R. S. S. de AZI Nr. 31
Prima reprezentație începe dela 2,30 incontinu neiind spectacole fixe ultimul spectacol începe la 8,30 seara
Intrarea generală **15** lei

PIERDUT cartela de îmbrăcăminte B. No. 227934 pe numele Neagu Vasile. Fabrica Textila Iași.
O declar nulă.

PARTICIPANȚII
dela clasa I-a
la
Loteria de Stat
sunt înștiințați pe această cale că s'au pus în vânzare la ghișeele colecturilor lozurile de clasa II-a
Planul de tragere prevede numeroase și importante câștiguri.

Centrocom Hârtie
S. C. S.
Depozitul Reg. Iași
Str. Ștefan cel Mare 71
face cunoscut că pe lângă articole de papetărie și hârtie a pus în vânzare tot felul de saci de hârtie diferite dimensiuni pentru făină, ciment, ghips, etc.
La fel ne-a sosit cantități mari de pungi de hârtie orice dimensiune

Cinematograful „MAXIM GORKI"
AZI ULTIMA ZI
O nouă producție franceză — Dragoste și muzică
SERENADA
Un episod din viața compozitorului FRANTZ SCHUBERT
cu Lillan Harvey - Louis Jouvet - Bernad Lancret
COMPLECTARE JURNAL
SPECTACOLE FIXE! Rețineți bilete din timp!
Ordinea spectacolelor: dela ora 3,30 la 5,30 dela ora 6,15 la 8,15 dela ora 8.45 ultimul. Cassa de bilete este deschisă și dimineața dela ora 10 la 12

CINEMATOGRAFUL „PHOENIX"
Prezintă de Luni 18 Aprilie
Filmul muzical sovietic
Elefantul și frânghiuța
SPECTACOLE FIXE
3,30—4,35 5,5—6,10 6,40—7,45 9,15--9,20

S. A. SOVROMFILM
CINEMATOGRAFUL „SIDOLI"
Prezintă în continuare filmul
Dreptul la viață
O dramă emoționantă simplă și plină de adevăr
cu Madeleine Robinson, Roger Pigaut și Albert Prejan
COMPLECTARE JURNAL O.N.C
Ultimele trei zile Luni 18 Marți 19 și Miercuri 20 Aprilie

PROGRAMUL VIITOR
La Cinema „MAXIM GORKI"
(FOST TRIANON)
NUMAI 3 ZILE **PREMIERĂ**
JOI 21 VINERI 22 și SAMBĂTĂ 23 Aprilie
Zdrobirea Japoniei

Cinema „TIMPURI NOUI"
Muncitori, Tehnicieni, Intelectuali, Studenți, Elevi și Eleve
Vizionați filmele documentare științifice
AZI și în zilele următoare
Orașul celor patru porți -- Arsura ochilor
INSULA IOANA -- Știința și technica
Complectare cel mai nou jurnal vorbit în limba română
U. R. S. S. de AZI (Nr. 6)
Prima reprezentație începe dela ora 2,30 incontinu neiind spectacole fixe.
Ultimul spectacol începe la ora 8,30 seara
INTRARE GENERALA 15 LEI

ULTIMELE ŞTIRI

Telegramele fruntaşilor progresişti americani Howard Fast şi Paul Robeson, trimise Congresului Intelectualilor din R. P. R.

BUCUREŞTI 20 (Rador)— Din partea scriitorului progresist american Howard Fast, prezidiul Congresului Intelectualilor din R. P. R. pentru pace şi cultură a primit următoarea telegramă:

Domnilor,

Am primit amabila dvs invitaţie la congresul dvs., ce se va ţine la sfârşitul lui Martie. Deşi am primit această invitaţie astăzi la 4 Martie, greutăţile care stau în calea obţinerii unui paşaport vor face ca sosirea mea la timp în România să nu fie o chestiune simplă.

Vă rog să credeţi că nimic nu mi-ar face mai multă plăcere decât să iau cu dvs. şi vă rog să credeţi că voi face totul pentru aceasta.

Dacă totuşi nu voi fi acolo, sper că veţi înţelege că absenţa mea se datorează politicii actuale a Departamentului de Stat american

Cu toată sinceritatea
HOWARD FAST

Deasemeni s'a primit din partea lui Paul Robeson celebrul artist şi luptător democrat american următoarea telegramă:

„Ca unul care fac parte dintr'o Americă progresistă Americă mult mai mare ca număr şi mai hotărâtă în lupta pentru pace decât se pare în mod obişnut, regret adânc că nu sunt azi printre voi.

O mare parte a poporului negru american, a militanţilor activi ai mişcării sindicale, a intelectualilor, oameni ai artei, a ştiinţei şi ai altor profesiuni, ar fi dorit ca să vă exprime prin mine credinţa lor în izbânda luptei pentru pace, a luptei pentru egalitate şi pentru realizarea unei noi democraţii, consacrată intereselor celor mulţi şi micilor puteri.

O mare parte din viaţa mea a fost dedicată luptei pentru libertatea poporului negru şi a altora asupriţi în acelaş fel.

Astăzi, călcaţi în picioare, negrii sunt din nou ameninţaţi să-şi piardă puţinele libertăţi ce le-au mai rămas. Aceasta este situaţia în diferite părţi ale Americii, în Africa de sud, precum şi în numeroase părţi ale imperiilor care au fost clădite din munca lor.

Dar oricare ar fi ameninţările imperialismului american şi ale vicleniilor săi aliaţi, rămăşiţele fascismului, noi avem credinţa profundă că nu va trece mult şi poporul din America şi oameni din ţările care se află la Apus de noi, vor cere guvernelor lor să găsească drumul păcii şi al cooperării cu Uniunea Sovietică, cu democraţiile noi din Răsăritul Europei.

Voi sunteţi un exemplu concret al puterii popoarelor al capacităţii popoarelor de a-şi controla propriile lor destine. Şi oamenii progresişti din America, spun: prietenii noştri nu sunt rămăşiţele fascismului german, nu sunt oamenii lui Franco, trădători a tot ce este bun şi cinstit în om. Aliaţii şi tovarăşi noştri sunt luptători ca voi cei de aici ca milioanele de oameni pe care îi reprezentaţi.

Noi ştim deasemenea că acei care vor război şi care speră să rezolve problemele strigătoare ale sărăciei şi asupririi prin aruncarea de bombe atomice, vor trebui să se gândească de multe ori până să pornească la aplicarea unui asemenea plan.

Alături de forţele păcii din toată lumea, staţi şi voi, de strajă pentru libertăţile de curând câştigate cu preţul unor imense sacrificii, şi nici o forţă din din lume —suntem siguri— nu va putea niciodată să ni le răpească.

Toate urările mele din partea Americii progresiste
PAUL ROBESON

Nota de răspuns a guvernului ungar la nota guvernului Statelor Unite

BUDAPESTA 19 (Rador).— Acum câteva zile, guvernul Statelor Unite ale Americii şi Marei Britanii, au adresat guvernelor Ungar, Bulgar şi Român, note, declarând că guvernele acestor ţări ar fi violat tratatele de pace încheiate în 1947.

La 9 Aprilie, ministrul de Afaceri Externe al Ungariei a publicat răspunsul său prin care respinge cu hotărâre învinuirile neîntemeiate cuprinse în notele americană şi engleză.

In răspunsul la nota americană arată printre altele că guvernul american în baza tratatului de pace obligă Ungaria de a lua măsurile necesare asigurării drepturilor omului şi libertăţilor fundamentale pentru persoanele ce se găsesc sub jurisdicţia ungară, indiferent de vârstă, sex, limbă sau religie.

Republica Ungară, declară nota guvernului ungar, a desfiinţat încă cu mult înainte de încheierea tratatului de pace orice fel de îngrădiri în exercitarea drepturilor omului, îngrădiri existente în timpul regimului lui Horty, regimul discriminărilor de rasă, de sex, de limbă şi religie. Astfel, guvernul ungar respectă în întregime prevederile articolului din tratatul de pace.

Guvernul Statelor Unite, arată în continuare nota guvernului ungar, se referă la paragraful al 2-lea al primului articol din tratatul de pace care printre altele obligă Ungaria să nu efectueze discriminări în rândul cetăţenilor în ce priveşte persoana, averea, ocupaţia sau interesele financiare al persoanelor acestora, Guvernul ungar protestează în modul cel mai hotărît împotriva oricărei interpretări a acestui articol din tratatul de pace, care aruncă o umbră de îndoială asupra caracterului legal al dispoziţiilor guvernului ungar prin care acesta a trecut în proprietatea poporului marele moşii capitaliste.

Asemenea interpretare a tratatului de pace reprezintă un sprijin acordat marilor mosieri feudali şi monopolurilor capitaliste în Ungaria care au fost principalii sprijinitori al fascismului şi în acelaş timp cel mai mare credincios, vasali ai lui Hitler în războiul dus de acesta împotriva puterilor aliate.

Aşa dar, asemenea interpretare reprezintă nu numai un sprijin acordat marilor moşieri ai monopolurilor capitaliste, înseamnă în acelaş timp că Statele Unite doresc să susţină pe partizanii fostului regim reacţionar şi fascist din Ungaria şi împiedică desvoltarea democratică a ţării.

Guvernul ungar atrage atenţia guvernului Statelor-Unite asupra articolului din tratatul de pace care cere să dizolve organizaţiile de tip fascist, şi deasemenea să nu permită existenţa şi activitatea unor astfel de organizaţii.

Conform acestui articol din tratatul de pace, guvernul ungar dizolvă partidele şi organizaţiile ce aveau drept scop restaurarea fostului regim fascist şi trimite în faţa tribunalului pe acele persoane a căror activitate subminează republica democratică:

Protestând împotriva acelor măsuri pe care guvernul ungar le-a luat împotriva organizaţiilor fasciste şi antidemocratice în deplină conformitate cu tratatul de pace, guvernul Statelor Unite arată în mod evident că nu doreşte să respecte tratatul de pace, păstrând elemente reacţionare şi antidemocrate care ar fi dorit să restaureze în Ungaria stăpânirea marilor moşieri şi monopolişti.

Guvernul Ungar arată că în timp ce Republica Ungară respectă în întregime condiţiile tratatului de pace, Statele Unite încalcă în repetate rînduri tratatul de pace. De exemplu nerespectarea articolului din tratatul de pace care prevede că Ungaria trebue să primească înapoi bunurile sale transportate în Germania.

Deasemenea, guvernul american nu numai că a refuzat să extrădeze criminalii de război unguri cerute de guvernul ungar, în repetate rînduri ci sprijină în mod oficial pe cei mai notorii criminali de război unguri.

Sprijinul pe care cercurile oficiale ale Statelor Unite îl acordă acestor organizaţii politice conspirative este contra tratatului de pace, declară încăodată nota guvernului ungar.

Ungaria protestează cu hotărâre împotriva folosirii de către guvernul Statelor Unite a prevederii tratatului de pace drept motiv pentru amestecul în afacerile interne ale Statului, a suveranităţii şi a libertăţii statului.

Deschiderea celui de-al X-lea Congres al Sindicatelor din Uniunea Sovietică

MOSCOVA 20 (Rador). — Tass transmite:

Marţi s'a deschis la Kremlin cel de al X-lea congres al sindicatelor din Uniunea Sovietică. Articolul de fond al organului sindicatelor sovietice Trud, este închinat acestui important eveniment din viaţa clasei muncitoare a Uniunii Sovietice.

Ziarul publică pe prima pagină salutul adresat delegaţilor la cel de al X-lea congres al sindicatelor. In articolul său de fond, Trud arată că acest congres se deschide într'o atmosferă de urlaş entuziasm şi elan în muncă. Milioanele de muncitori şi funcţionari, au întâmpinat acest eveniment însemnat aprin noui succese în muncă.

Lucrările congresului vor avea loc în zilele în care se împlinesc 20 de ani dela mesajul adresat de cea de a 16-a conferinţă a Partidului Comunist, oamenilor muncii din Uniunea Sovietică.

In acest mesaj oamenii muncii erau chemaţi să organizeze întreceri socialiste.

Lenin spunea că una din cele mai importante condiţii pentru victoria orânduirii socialiste este creerea unei noui metode pentru mărirea productivităţii muncii, în aşa fel ca aceasta să o depăşească pe cea din societatea capitalistă.

Trud arată că sindicatelor sovietice îndeplinesc cu cinste rolul pe care l-a indicat Lenin, acel de şcoală a comunismului, de conducere şi de administrare.

Rapoartele şi alegerile organelor sindicale ce au avut loc de curând într'o atmosferă de intensă activitate politică, scrie ziarul, au permis miilor de stahanovişti, ingineri, tehnicieni, funcţionari ce şi-au arătat capacităţile lor în producţie şi devotamentul faţă de patrie, de cauza partidului lui Lenin şi Stalin, să ocupe posturi de frunte în mişcarea sindicală.

Cel de al zecelea congres al sindicatelor, scrie în încheiere ziarul Trud, va trebui să rezolve probleme importante. Oamenii muncii au dat delegaţilor la congres sarcina de a rezolva probleme fundamentale ale desvoltării mai departe a mişcării sindicale în ţara noastră, problemele luptei pentru îndeplinirea la timp a planului cincinal stalinist de după război pentru o îmbunătăţire de trai a oamenilor muncii, pentru o mai bună organizare a muncii, pentru o mai bună organizaue a muncii sindicale în Uniunea Sovietică.

Armata Populară Chineză a eliberat un teritoriu de 2.601,000 km. patraţi

PEKING 20 (Rador) — Agenţia CHINA NOUA anunţă că la primul Congres General al noului Uniunii democratice a tineretului chiner, Jen Bi Si, membru în Comitetul Central al Partidului Comunist Chinez, a făcut un raport în care a prezentat situaţia actuală din ţară şi a precizat sarcinile Uniunii Tineretului.

Ceeace caracterizează actuala situaţie — a declarat Jen Bi Si —este înfrângerea decisivă pe care Armata Populară de eliberare a pricinuit-o forţelor reacţionare ale Kuomintangului. Totodată, se depun toate eforturile pentru construirea noului stat democrat. El a arătat că în urma victoriilor Armatei Populare chineze, teritoriul regiunilor eliberate a atins cifra de 2.601.000 km. pătraţi, ceeace reprezintă 27 la sută din întregul teritoriu al Chinei.

Pe un teritoriu ocupat de o populaţie de peste 100 milioane s'a realizat reforma agrară. Pe primul plan stă refacerea şi desvoltarea producţie industriale şi agricole, ceeace înseamnă consolidarea independenţei Chinei. Industria grea şi uşoară, precum şi transportul feroviar din regiunile eliberate sunt în reconstrucţie. Aceste regiuni au bogate resurse de materiale strategice, dintre care cărbune, fier, cereale, bumbac, sare, petrol şi lemn.

In acest teritoriu Partidul Comunist numără trei milioane membri.

Vorbind despre situaţia internaţională, Jen Bi Si a declarat că lagărul democrat internaţional, în frunte cu Uniunea Sovietică, devine mai puternic pe zi ce trece, ceeace dovedeşte că momensul este prielnic pentru victoria revoluţiei chineze.

Abonaţi-vă la OPINIA

Femeile din Iaşi şi-au exprimat solidaritatea cu lupta eroică a femeilor democrate spaniole

Meetingul din sala Phoenix —

Cu prilejul celei de a 18-a aniversări a proclamării Republicii Spaniole, femeile din Iaşi organizate în U.F.D.R. s'au întrunit eri după amiază într'un grandios meeting în sala cinematografului „Phoenix", unde şi-au exprimat solidaritatea cu lupta eroică a femeilor spaniole. După cuvântul de deschidere a adunării rostit de d-na A. Popescu secretara Jud. U.F.D.R. Iaşi, a vorbit d. Melinceanu din partea Fil. A.P.P. Vorbitorul a scos în evidenţă viaţa nenorocită şi suferinţele la care este supus poporul spaniol de către cătâul Franco, subliniind lupta şi jertfele eroice ale luptătorilor spanioli.

„Din cei 120.000 de luptători care au murit pentru libertate, 20.000 sunt femei care cu căzut fiindcă cereau un trai mai bun, pentrucă cereau pâine pentru copiaşii lor", — a spus d. Melinceanu.

In timpul expunerii, cele 2.000 de femei, au manifestat pentru Uniunea Sovietică, pentru Stalin şi Dolores Ibaruri. La sfârşit adunarea a votat o moţiune de protest împotriva teroarei franchiste, cerând revizuirea proceselor luptătorilor pentru libertatea poporului spaniol.

— Începând de mâne măcelăriile Comcar-ului vor fi deschise toată ziua fără întrerupere.

In afară de aceasta s'a deschis încă un centru de distribuţie în cartierul Prof. C. I. Parhon (lângă barieră).

REPUBLICA POPULARA ROMANA
PARCHETUL TRIBUNALULUI JUD. IAŞI

D-na Hahamu Sara născută Sara Meiselman, dom. în în Iaşi Str. Şoseaua Păcurari Nr. 42, prin petiţia înreg. la acest parchet sub. Nr. 823 din 31 III, 1949, cere reconstituirea actului de naştere al său, fiind născută la 15 Iunie 1891 la Iordăneşti Strajna Jud. Storojneţ Bucuvina din părinţii Hună Meiselman de profesie Rabin şi Hude Meiselman, casnică, act pe care l'a pierdut cu ocazia războiului.

Noi, procurorul şef al Tribunalului Iaşi.

In conformitate cu dispoziţiile art. 3 din decretul-lege No. 4062 din 14 Decembrie 1940, invită autorităţile şi persoanele care deţin sau cunosc extractul sau alte înscrisuri referitoare la actul de naştere a-l cărui reconstituire se cere prin petiţiunea de mai sus, să le depună de urgenţă şi să se prezinte la Parchetul acestui tribunal pentru a ne da relaţii.

Procuror Şef M. Serion.

Noile cercetări ale academicianului T. D. Lâsenko

Grâul ramificat, grâul viitorului va produce 10.000 kgr. la hectar

In fiecare zi se trimit dela Academia Agricolă „Lenin", în diferite regiuni ale ţării, zeci de scrisori şi pachetele cu seminţe preţioase. Ele sunt răspunsurile date de preşedintele Academiei T. D. Lâsenco, colhoznicilor, selecţionerilor şi specialiştilor agricoli, la întrebările lor despre grâul ramificat.

„Trimiteţi-ne cel puţin câteva seminţe", scrie organizatorul de Partid din colhozul „Cuibişev" regiunea Cicalov.

„Mulţi colhoznici, mai ales bătrâni, nici nu pot crede în existenţa unui astfel de grâu, ca grâul ramificat. Vă rugăm să ne trimiteţi câteva boabe din această cultură preţioasă" — scrie învăţătorul Vercenko din satul Novo-Punkovo, regiunea Saratov.

Selecţionerul Riabinin din satul Tonelucu, regiunea Krasnodar, scrie: „Aflând de existenţa grâului preţios, am pierdut somnul. Vă rog să-mi trimiteţi câteva seminţe: le voi înmulţi şi voi trimite mai departe seminţele obţinute celor mai bune brigăzi din colhozurile regiunii noastre".

De multe ori vin la Academie şi delegaţii din colhozuri.

„Vă trimitem pe preşedintele colhozului „AL XVIII-lea Congres al Partidului", N. Notienko care a strâns cea mai bogată recoltă de grâu 2430 kgr. la hectar. Vă rugăm să-i daţi câte-va seminţe de grâu ramificat" scriu colhoznicii din raionul Pasminsk, regiunea Sverdlovsk.

De ce a dobândit grâul ramificat o astfel de faimă?

Anul trecut, pe colinele „Lenin" de lângă Moscova s'au semănat sub conducerea academicianului Lâsenko 12 ha., din grâul minune. Nenumărate delegaţii de oameni ai muncii veneau să vadă această cultură.

Văzând uimirea participanţilor la aceastâ demonstraţie, academicianul Lâsenko a explicat că pentru grâul râmificat o astfel de reuşită nu constitue un record. In viitor, recolta medie de grâu ramificat va putea ajunge la 10.000 kg. la hectar.

Cum s'a desfăşurat matchul de şah Moscova-Budapesta

MOSCOVA 20 (Rador). — TASS transmite:

Marele maestru de şah al Uniunii Sovietice, Vasili Smislov, a descris unui corespondent al Agenţiei TASS impresiile sale dela matchul de şah Moscova-Budapesta.

Această interesantă competiţie între cei mai buni şahişti ai celor două capitale, a spus Smislov, este un mare eveniment în viaţa internaţională a şahului. Echipa Budapestei a pierdut acest match amical cu un rezultat onorabil, demonstrând astfel stadiul avansat al culturii şahiste în noua Ungarie liberă.

Numeroase partide ale matchului au furnizat un material teoretic extrem de interesant pentru teoria deschiderilor. Matchul Moscova-Budapesta a constituit o bună şcoală pentru tinerii maeştri sovietici şi unguri ca Simaghin, Averbach, Benko şi Barcza.

Maestrul Simaghin, de pildă a reuşit să obţină 12 puncte din 16 posibile, luând-o înaintea unor maeştri experimentaţi ca Flohr, Lilienthal şi Szabo.

PANAMA 20 (Rador). — „Telepress" transmite că poliţia s'a folosit de bombe cu gaze lacrimogene pentru a împrăştia pe manifestanţii care protestau împotriva tratatului Atlanticului.

BIBLIOTECA UNIVERSITATII IAŞI

ANUL 41 Nr. 789

4 Pagini 4 Lei

Vineri 22 Aprilie 1949

ABONAMENTE

Lei 360 . . . . . 3 luni
» 5.000 Intreprinderi, autorităţi pe un an

Atelierele tipografice IAŞI, Str. ŞTEFAN CEL MARE 50-52

OPINIA

ZIAR POPULAR COTIDIAN

Redacţia IAŞI, STR. ŞTEFAN cel MARE Nr. 52
Administraţia IAŞI, STR. CUZA VODA Nr. 50

TELEFOANE
Redacţia: 1209, 1210
Administraţia: 2042
Serv. de noapte: 1618

Pentru curăţenia şi salubritatea oraşului

Trecând la lucru, Comitetul Provizoriu al Sfatului Popular din Municipiul Iaşi a hotărît, printre primele măsuri pe care le-a luat, să deschidă o mare campanie pentru salubrizarea şi înfrumuseţarea oraşului.

In acest scop, s'a trasat un plan de lucru pe circumscripţii, punându-se accentul în mod deosebit pe contribuţia pe care toţi cetăţenii sunt datori s'o dea la această operă.

Oraşul nostru, cu monumentele şi priveliştele sale vestite cu renumele pe care şi l-a câştigat în diversele domenii ale culturii, cu importanţa lui economică, ajunsese într'o stare jalnică.

Activitatea foştilor „părinţi" ai oraşului se rezuma la scoaterea câtorva cazane în care, sub soarele cel mai arzător, în lima lui Cuptor, se topea smoala necesară peticirii trotuarelor în 2-3 puncte centrale din oraş. Fumul cel învăluia atunci pe puţini trecători din toiul verii („protipendada" era plecată la băi"), era un fel de praf în ochii mulţimii care trebuia să se convingă în acest fel de calităţile gospodăreşti ale primarului şi ale acelora din Consiliul comunal. Calităţile gospodăreşti nu le lipseau, într'adevăr acestora: fiecare îşi ridica locuinţe moderne în cartierele cele mai aerisite, mai pitoreşti ale oraşului, din truda populaţiei muncitoare.

Cu asemenea edili, Iaşul ajunsese un oraş murdar, lipsit de confort, cu locuinţe neigienice, cu cartiere nesănătoase, supuse inundaţiilor. In special mahalalele mai îndepărtate, unde locuiau muncitori şi

R. NAUMESCU

(Continuare în pag. III)

Pentru 1 Mai!

Muncitorii ieşeni realizează angajamentele luate

Muncitorii din întreprinderile ieşene lucrează cu râvnă la realizarea angajamentelor luate în cinstea lui 1 Mai.

Ei vor să einstească această zi cu cât mai multe înfăptuiri pe câmpul producţiei.

Numeroşi sunt muncitorii care zilnic depăşesc normele, îmbunătăţesc calitatea produselor, îşi organizează munca temeinic.

lată rezultatele înregistrate în ultimele zile la „Ţesătura".

Ţesătoarele Grădinaru Sevastiţa, Frosina Ştefan, Aboghioaei Maria, lucrând la câte patru războaie au depăşit norma cu respectiv 7 la sută, 17 la sută şi 12 la sută.

La „Victoria", Ciofu Paraschiva, Rişcaru Irina au întrecut normele cu respectiv 30 la sută şi 29 la sută.

La E.T.A.C.S., la secţia electricitate, printr'o muncă din ce în ce mai organizată, realizându-se angajamentele luate, până la 19 Aprilie a fost îndeplinit 93 la sută din programul pe întreaga lună.

La Depoul C. F. R., muncitorii au realizat până zilele trecute 19 reparaţii-spălări de locomotive, faţă de 15 cât prevedea narma.

La C. A. M, muncitorii şi muncitoarele Hariton M., Coman Maria, Miron Dumitru, Petrescu Ion, Zaharia Aurelia, Iagrovschi Elisabeta, Lupu Maria, Andronic Maria, Ghepei Maria şi Crâşmaru Ana s'au situat printre fruntaşii producţiei, depăşind normele între 20 şi 51 la sută.

Membrii Comitetului Provizor al Sfatului Popular al Judeţului Iaşi îndrumează pe teren munca însămânţărilor

Datorită muncii serioase de lămurire şi îndrumare depuse de organizaţiile de masă în colaborare cu cele administrative, sub conducerea organizaţiilor de Partid, — campania agricolă de primăvară în judeţul Iaşi a progresat simţitor în ultima vreme.

Membrii comitetului provizoriu al Sfatului Popular al Judeţului Iaşi, luându-şi ca sarcină principală îndrumarea comisiilor comunale de însămânţări, se deplasează pe teren şi dau sprijinul necesar, acolo unde este nevoie.

Astfel, în ziua de 19 Aprilie dl. Em. Mazilu, preşedintele comitetului provizor al Sfatului Popular al Judeţului Iaşi a fost în plasa Şipote, iar Ecaterina Simina vice preşedintă şi S Bercovici membru în comitetul provizoriu au vizitat plasa Podul Iloaie, — dând sfaturi şi îndrumări.

Punerea pietrei fundamentale a noului clădiri a Universităţii din Moscova

La Moscova a avut loc solemnitatea punerii pietrii fundamentale a noului clădiri a Universităţii „Lomonosov". Această clădire va avea 24 de etaje.

La festivitatea care s'a desfăşurat pe terenul de construcţie, au luat parte muncitori, ingineri şi tehnicieni.

Au vorbit directorul administraţiei Palatul Sovietelor, A. N. Komarovski, rectorul Universităţii din Moscova, academicianul A. N. Nesmeianov, autorul proectului de construcţie, laureat al premiilor „Stalin", membru activ al Academiei de Arhitectură, L. V. Rudnev.

Vorbitorii şi-au manifestat bucuria pentru ridicarea acestui important edificiu de cultură, urând constructorilor imensei clădiri să-şi termine opera înainte de termenul stabilit.

Inmânarea brevetelor de decorare a voluntarilor în războiul antifascist la Vaslui

In sala Teatrului Judeţean a avut loc Festivitatea înmânării brevetelor, voluntarilor din războiul antifascist, care au fost decoraţi cu ocazia actelor de vitejie contra cotropitorilor germani.

Inmânarea brevetelor s'a făcut de către d-lui consul I. Belov.

După înmânarea brevetelor d. Belov a felicitat pe cei decoraţi, arătând totodată că U.R.S.S. luptă pentru pace.

In numele voluntarilor a vorbit d. cpt. I. Niculescu, fost prizoner în U. R. S. S.

Dintre decoraţi a luat cuvântul d. Ion Cozma.

Au primit brevete: Vasile Surugiu, Vasile Simiuc, Const. Rotaru, Gh. Părău, Vasile Popovici, Ion Cozma, Dumitru Alistor, Ion Gâtei, Gh. Budei şi Vl. Rusu.

A urmat un frumos festival dat cu concursul corului şi orchestrei Consiliului sindical jud ţean.

TRACTORIŞTII dela S. M. T. Podul Iloaie execută arăturile noilor asociaţii de ţărani muncitori

Am arătat într'un număr anterior al ziarului nostru că tractoriştii SMT-ului din Podul Iloaie, depăşind normele, au îndeplinit înainte de termen munca ce trebuia îndeplinită în timp de 30 zile.

La sfârşitul săptămânii trecute, tractoriştii Staţiunii de maşini şi tractoare Podul Iloaie au început arăturile pe terenurile ţăranilor asociaţi ale căror contracte s'au încheiat de curând.

Astfel, au început arăturile la asociaţia Bălceni, unde sunt de arat 54 ha. ale unui număr de 62 locuitori şi la asociaţia Movileni, unde vor fi de arat 30 ha. ale unui număr de 35 ţărani trudnici.

Repararea traseelor de tramvai în localitate

Alte realizări la E. T. A. C. S.

In vederea unei bune circulaţii a tramvaelor, ETACS-ul a început campania reparaţiilor la liniile de tramvai.

Astfel s'a procedat la atenuarea razei de colţură a liniilor în punctul Podul Roş.

In felul acesta se va înlătura uzura şinelor şi a bandajelor dela roţile vagoanelor. Prin această lucrare se poate mări şi viteza de circulaţie.

Un peron pentru pasageri

In Piaţa Unirei, vis-à-vis de Biroul de Voiaj, se va construi un peron pentru pasageri. Aşteptarea tramvaiului nu va mai fi, în acest fel, legată de pericolul pe care-l reprezentau autovehiculele ce circulau prin piaţă la voia întâmplării.

Totodată, pasagerii se vor putea adăposti în caz de ploaie.

Reînoirea cablului

Pe linia Păcurari a fost înlocuit o parte din cablul aerian a tramvaiului, prin 2330 metri sârmă contact. Astfel se vor putea evita întreruperile şi opririle în timpul cursei, cauzate de uzarea cablului.

Piese fabricate în atelierele locale

In atelierele locale ale ETACSU-ului s'a reuşit a se confecţiona şuruburi şi crampoane, obiecte care lipsesc de pe piaţă.

Ele au fost făcute din deşeuri de fier. Deasemenea se recondiţionează în momentul de faţă bandaje pentru roţile necesare vagoanelor de tramvai ce se lucrează la Iaşi.

NOTE

Cişmelele publice în oraş.

ETACS-ul a instalat anul trecut în diferite puncte ale oraşului—un număr de cişmele „Minerva".

In cursul anului trecut aceste cişmele au funcţionat bine.

Acum, deşi suntem la sfârşitul lunii Aprilie, nici una din ele nu funcţionează.

Rostul lor nu trebuie să rămână decorativ. Apa trebuie să curgă în permanenţă, deservind populaţia.

Intrucât sistemul de ţâşnire a apei este practic şi higienic, cetăţeanul neavând nevoie de pahar, instalarea acestor cişmele s'a dovedit utilă pentru trecători.

Trebueşte numai ca serviciul apă şi canal de pe lângă ETACS să se preocupe de punerea lor în stare de funcţionare.

Str. Sf. Andrei

a fost înscrisă în planul de reparaţii pentru actuala campanie.

Lucrările au început. S'au adus grămezi de pietre. Şi doi lucrători au început lucru. Aceasta o zi.

Cetăţenii din cartier erau foarte satisfăcuţi.

A doua zi însă nici un lucrător. Şi nici a treia, şi nici a patra.

Lucrările începute trebuesc continuate şi cu mai mulţi lucrători. Pentrucă strada e o arteră foarte circulată. Pentruca să se poată trece mai rapid la repararea altor străzi.

In numeroase adunări.

Ţăranii muncitori din judeţul Iaşi au salutat Congresul Mondial al Partizanilor Păcii

„Suntem alături de toţi oamenii muncii, care luptă pentru pace"-scrie în moţiunea ţăranilor muncitori din Tomeşti

In vederea Congresului Mondial al Partizanilor Păcii, care are loc la Paris, în satele din judeţul nostru au avut loc nenumărate adunări ale ţăranilor muncitori, care şi-au manifestat voinţa lor de luptă pentru apărarea păcii.

In dorinţa lor de a lupta pentru o viaţă mai bună şi pentru bunăstarea întregului popor muncitor, s'a oglindit voinţa tuturor oamenilor muncii din ţara noastră şi din întreaga lume, pentru consolidarea păcii.

„Am luat act cu bucurie de Congresul Mondial al Partizanilor Păcii, care se ţine la Paris, au declarat ţăranii muncitori din comuna Tomeşti. Suntem alături de toţi oamenii muncii care luptă pentru pace.

Vom munci cu râvnă, arând şi însămânţând la timp, ca astfel să producem cât mai multă recoltă pentru bunăstarea întregului popor muncitor.

Trăiască lupta unită a popoarelor pentru pace, în frunte cu Uniunea Sovietică".

Astfel de moţiuni au mai fost trimise de ţăranii muncitori din comunele Lungani, Tg. Frumos, Horleşti, Holboca, Vânători, Sineşti, Popeşti, Cotnari, Copou, Movileni, Bălceni, Focuri, Grăvăneşti, Erbiceni, Cârjoaia, Mogoşeşti, Prisăcani, Bădeni, Volneşti, Ţutora, Dumeşti, Bivolari, Miroslava, Gropniţa, Osoi, Vlădeni, Ţigăneşti, Bosia, Sculeni, Uricani, Ceplenita, Andrieşeni şi altele.

Creionări

Pro-Consult

In faţa farmaciei Beceanu, într'o zi de târg, prin 1939, un ţăran cu nevastă-sa se învârt ţimiz.

Femeea tuşeşte greu, o tusă seacă de-i sfâşie plămânii.

Ţăranul îşi ia inima în dinţi, se îndreaptă hotărît spre uşă, îşi scutură opincile de omăt, îşi scoate cuşma şi intră.

— Să trăiţi, domn'...

— Bună, ce mai face nea Ioane? (Nea Ion lucrase pe moşia sa la praşă).

— Ia cu nevasta asta a mea. I s'a înfundat coşul chieptului şi geaba descântece, geaba cititul popii. Tuşeşte de-i crapă bojocii. Şi-am venit să vă cer sfat la care doftor s'o duc.

— Tuşeşte săraca? Apoi, om face-o noi sănătoasă şi fără doftor. Ce să te mai duci la el să-ţi ia gologanii de pomană? Iţi fac eu un leac de-i ia femeii tusa cu mâna, nu alta.

Şi apoi adresându-se către ajutorii lui:

— Dudue Viorica, sau tu Marcel, ia 'n ia o bucată de hârtie să-ţi dictez o reţetă pentru un cunoscut de-al meu. Căci om sărac şi să nu-l mai jăcmănească doftorii.

Scrie acolo o linguriţă cu senega. Să-i pui (farmacistul ia aerul grav al unui filosof care trebue să deslege marile probleme ale umanităţii), Natriu benzonicum 6 gr., Natriu salicylicum 4 gr. Aşa, şi mai scrie 3 gr. de analgezină. Ai scris? Mai pune-i Pyrenol, Ba nu, şterge. Scrie 30 gr. de sirop de codeină şi alte 30 gr. de sirop de tolu. Pe urmă

ptr. conf.
I. L.

Continuare în pag. 3-a

Poporul sovietic în lupta pentru pace

A. SURCOV

II)

Comparând politica actuală a imperialiştilor cu faptele unui trecut apropiat, oamenii sovietici, care-şi consacră toate forţele lor muncii creatoare pentru construirea comunismului, constată uimitoarea analogie dintre actele de eri şi cele de azi ale diriguitorilor lumii capitaliste.

Astăzi, imperialiştii crează blocuri agresive şi înteţesc cursa înarmărilor în dosul unor fraze sforăitoare despre umanitarism, despre apărarea civilizaţiei lumii împotriva „barbariei bolşevice", despre apărarea democraţiei împotriva tiraniei şi totalitarismului.

Ori, tot sub lozincile acestea au trimis ei trupe în Rusia în 1918—1919, au aprovizionat şi inspirat hoardele banditeşti ale gardiştilor albi pentru a vărsa sângele poporului muncitor, chinuit de ani de război şi care îndrăznise să-şi orânduiască viaţa şi destinul aşa cum socotise de cuviinţă.

Atunci ca şi acum ei au încercat să înăbuşe în mod barbar tânărul Stat Sovietic prin blocada foametei, împiedicându-l să stabilească legături economice cu lumea occidentală.

Proslăvind democraţia, ei au vărsat în acel timp, cu sprijinul lepădăturilor monarhiste cele mai reacţionare ale lui Kolceac, Denikin, Iudenici, Wranghel şi alţii de aceeaş teapă, sângele muncitorilor şi ţăranilor din Rusia.

Acum ca şi atunci ei oferă tribuna calomniilor antisovietice cadavrului ros de molii al „democratului" Kerenschi, ei adună mizerabilele rămăşiţe ale drojdiei emigranţilor albi, recrutează pentru spionaj, provocări şi asasinate pe slujitorii înveteraţi ai fascismului german, pe oamenii lui Bander, Melnicov, Viasov, pe lepădăturile fasciste care s'au refugiat sub aripa lor.

Ne reamintim cu ce zel s'au ostenit imperialiştii americani şi europeni să refacă potenţialul militar al Germaniei după primul război mondial.

Actuala reabilitare a criminalilor de război din Germania şi Japonia, împotrivirea la democratizarea acestor ţări şi refacerea susţinută a potenţialului economic şi militar al acestor ţări în detrimentul refacerii economice a ţărilor victime ale agresiunii fasciste, nu contribue oare aceasta la o reeditare a trecutului pe o bază mai largă?

Când comparăm drumul ruşinos al pretendenţilor de eri la dominaţia mondială cu ceeace fac pretendenţii de azi, ne izbeşte o uimitoare analogie.

Afirmaţia arogantă a superiorităţii anglo-saxonilor faţă de celelalte popoare, discriminarea rasială în ceeace priveşte negrii din Statele Unite şi Africa de Sud, nu este oare aceasta o copie fidelă a „teoriilor" rasiste ale naziştilor?

Faptul de a impune prin propagandă neruşinată, prin presiune economică şi politică „felul de viaţă american", nu înseamnă aceasta a copia servil „noua ordine" hitleristă, blestemată de popoare?

Faimosul „pact defensiv al Atlanticului de Nord", aşa cum este interpretat de autorii săi, nu este el o copie mizerabilă a pactului fascist „anticomintern", iar „axa" actuală New-York-Londra-Paris-Roma nu este o reeditare a faimoasei „axe" Berlin-Roma-Tokio sfărâmată de noi?

Este încă viu în amintirea tuturor sfârşitul pe care l-a avut aventura sângeroasă şi criminală a pretendenţilor de eri la hegemonia mondială. Şi orice om cu bun simţ se gândeşte fără să vrea că identitatea cauzelor trebue să ducă în mod inevitabil la un desnodământ şi mai de-

Continuare în pagina 2-a

Colţul femeii

Femeile luptă pentru pace!

Lupta pentru pace găseşte femeile din oraşul şi judeţul Iaşi ferm hotărîte să apere bunul cel mai de preţ al omenirii. In nenumărate meetinguri, prin moţiuni, noi ne-am exprimat adeziunea la lupta pe care toate popoarele o duc pentru pace, împotriva aţâţătorilor la un nou război, împotriva celor ce caută să împarte lumea în blocuri vrăjmaşe şi pentru a-şi umple buzunarele cu aur, să deslănţuie măcelul, să aducă jale şi pustiire în toată omenirea.

Noi femeile din oraşul şi judeţul Iaşi, alături de toate femeile din R.P.R., pe care Partidul ne-a ridicat la demnitatea umană şi ne-a deschis vaste perspective, ducem lupta pentru pace muncind cu râvnă pentru realizarea Planului nostru de Stat, menit să pue bazele construcţiei socialismului în ţara noastră.

Ţesătoarele noastre luptă din ce în ce la mai multe războaie, filaturistele reduc timpii morţi, învăţătoarele şi profesoarele dau o contribuţie însemnată la munca de alfabetizare, gospodinele veghează la curăţenia oraşului, la bunul mers al creşelor, al campaniilor sanitare ce se iniţiază.

Alături de toţi oamenii muncii din R.P.R., femeile luptă activ în frontul păcii şi al reconstrucţiei pe baze noui, socialiste, a ţării noastre.

ANTONETA POPESCU
secretara Comitetului Judeţean al U.F.D.R.

„Până la 1 Mai două norme pe zi"

Angajamentele muncitoarelor dela Fabricile Ţesătura, Victoria, C. A. M. prind viaţă

In cadrul angajamentelor luate în cinstea zilei de 1 Mai muncitoarele din întreprinderile ieşene îşi dau contribuţia lor, sporindu-şi eforturile pentru realizarea şi depăşirea Planului de Stat pe 1949.

La Ţesătura

Cele mai multe succese sunt înregistrate la fabrica „Ţesătura", unde antrenate în întreceri socialiste, muncitoarele dau viaţă lozincilor: „In fiecare lună, 1000 metri pânză de bună calitate pe război de schimb" şi 1000 fire nividite pe oră" lansate în cinstea întâmpinării marii sărbători a oamenilor muncii de pretudindeni. Astfel, lucrând la 2 războaie Munteanu Maria a realizat 50 metri pânză în opt ore de muncă în loc de 31 m. cât prevede norma. Aceasta este urmată de Zmeu Natalia şi Arăriţei Elena care au făcut câte 47 şi 42 m. pânză în acelaş interval de timp. Deasemeni Ştefan Frosina Aboghioaiei Maria, întrecându-se între ele la câte 4 războaie au realizat, prima o depăşire de 17 la sută, iar a doua de 12 la sută.!

La secţia de nividit

fidele angajamentului luat, nividitoarele salută primul 1 Mai când maşinile de producţie aparţin clasei muncitoare întrecându-se unapealta depăşind chiar cele ce şi-au propus să realizeze. In fruntea celor mai bune s'a plasat Stan Margareta care a nividit 951 fire pe oră în loc de 800 cât s'a angajat şi de 600 cât prevede norma. Urmându-i pilda, Paucă Natalia şi Livadaru Maria au realizat câte 840 fire pe oră.

Până la 1 Mai două norme pe zi

In acelaş timp, muncitoarele dela preparaţie şi „lesson," dau bătălia sub lozinca: „Până la 1 Mai, două norme pe zi".

Deocamdată au reuşit să traducă în fapt lozinca Olănescu Evdochia, Ganea Elena, Hormănescu Profira şi altele din secţia preparaţie. Din secţia „lessona" Ştefanovici Maria, Valenti Maria şi altele au reuşit să producă chiar mai mult de 100 la sută.

„Şi la fabrica Victoria"

muncitoarele salută ziua de 1 Mai cu succese în producţie. Astfel, numai dela 1 la 15 Aprilie, filaturistele au reuşit să depăşească programul după Plan cu 4 la sută, iar ţesătoarele au dat cu 20 la sută mai multe pânzeturi.

La secţia ringuri printre fruntaşe s'au situat Ciofu Paraschivescu 30 la sută peste normă, Rişcaru Irina cu 29 la sută şi Luchian Ioana care până nu de mult era pentru cele ce rămân în urmă, a întrecut norma cu 38 la sută.

Ţigarete în contul lunii lunie

se produce începând de astăzi la fabrica C.A.M. Aşa înţeleg să întâmpine măreaţa zi a lui 1 Mai C. A.M.-istele din localitate. Până în prezent s'au situat printre fruntaşele în producţie Coman Maria cu o depăşire de normă de 44 la sută, Grigoriu Maria cu 38 la sută, Zaharia Aurelia cu 50 la sută, Bosânceanu Alexandrina cu 40 la sută şi a redus cu 20 la sută procentajul deşeurilor, Oniceanu Ana 30 la sută peste program, Borceag Ecaterina cu 35 la sută şi altele cu depăşiri mai mici.

*

Cu acelaş avânt, prin depăşiri de programe, întâmpină ziua de 1 Mai şi muncitoarele dela atelierele C.F.R. Nicolina, Moldova Tricotaje, cooperativa de producţie „1 Mai", „Textila Roşie", etc.

După corespondenţe scrise de: *Herghelegiu Alexandrina, C. Şt., Lucia Ioan şi Grigoriu Ana*

Sfaturi pentru îngrijirea copiilor

Când se naşte copilul, camera să fie curată, zugrăvită proaspăt cu var. Intr'o cameră albă, curată, uscată şi luminoasă, copilul va creşte sănătos.

*

Hrana pruncului depinde de hrana mamei.

Deaceea ea nu trebuie să mânânce prea mult ardeiat, pipărat, să nu bea vin, ţuică şi să nu fumeze.

*

Imbrăcămintea să nu fie strâmtă.

Salteaua trebuie să fie dreaptă. Copilul voinic nu are nevoie de pernă.

*

Pe lângă hrană bună, copilul are nevoie de trei lucruri: linişte, curăţenie şi ordine.

*

Un copil sănătos e alăptat timp de 8—9 luni.

*

Copiii slabi au nevoie de vitamine sau raze ultra violete.

In general, de pe la trei luni trebuie să i se dea copilului vitamina D.

Femeile intelectuale şi ofensiva păcii

Lupta pentru pace dusă astăzi de toţi oamenii muncii are un adânc ecou în conştiinţa femeilor.

Dintre toate categoriile de cetăţeni, femeile sunt acelea care au resimţit cel mai mult distrugerile morale cauzate de încleştarea mondială pornită spre a satisface interesele unor monopoliste.

Acestea îşi disputau bogăţiile lumii, făcând să curgă sângele nevinovat al oamenilor simpli, al soţilor, părinţilor şi al fraţilor noştri.

Miile de femei rămase fără nici un sprijin, fără nici un reazim moral, sunt partizanele înfocate a păcii.

Femeile intelectuale, profesoarele care au o atât de frumoasă misiune, crescând generaţiile noi, au un rol important în lupta pentru pace.

Reforma învăţământului, a înlesnit această muncă, deschizând drumuri largi pentru formarea de cadre necesare desvoltării unei vieţi mai bune în ţara noastră care se îndreaptă spre socialism. Ori, această operă nu se poate desăvârşi nu se poate concepe fără pace. Ziua de 1 Mai, primul 1 Mai după Reforma învăţământului, serbându-se sub semnul luptei popoarelor pentru pace, ne găseşte în plină activitate ca propagandiste active ale păcii. In cadrul orelor de activitate educativă şi prin legarea fiecărei lecţii de actualitate, profesoarele înţeleg să contribue cu tot avântul la formarea în spiritul păcii a tinerilor.

CONSTANŢA SCUTARU

O echipă artistică de femei în com. Comarna

Bucurându-se de toată atenţia Partidului Muncitoresc Român, ţărănimea muncitoare, trezită la viaţă, este din ce în ce mai dornică de cultură.

Astfel în comuna Comarna jud. Iaşi, 14 femei încadrate în UFDR au alcătuit o echipă artistică cu care dau festivaluri în cadrul şezătorilor săptămânale.

Indrumată de organizaţia de Partid din comună şi primită cu dragoste de ţărănimea muncitoare, echipa artistică a UFDR-istelor s'a deplasat şi în satele învecinate unde a dat festivaluri.

Realizări în muncă

Alături de întreaga clasă muncitoare, femeile muncitoare organizate în U. F. D. R. întâmpină şi ele ziua de 1 Mai prin realizări în sfera lor de activitate.

Dacă cele aflate în câmpul muncii salută sărbătorirea tuturor oamenilor muncii, prin depăşiri de normă, prin economii, o parte din salariatele instituţiilor, gospodinele din oraşe şi ţărancile muncitoare încadrate în sectoarele UFDR, au parte activă la diferite campanii, cum ar fi acelea: pentru curăţenie, pentru ajutorarea poporului grec, pentru gospodărirea atelor, reuşita campaniilor agricole, întreţinerea aşezămintelor de sănătate dela ţară etc.

Majoritatea acestor acţiuni sunt duse la îndeplinire prin muncă voluntară.

*

Astfel eri dimineaţă, 20 de UFDR-iste s'au deplasat în raza circ. II, unde alături de tinerii U.TM-işti şi sindicalişti duc muncă de lămurire pentru ducerea la bun sfârşit a campaniei pentru curăţenie iniţiată de Comitetul Provizoriu al Sfatului popular al oraşului.

*

In cursul acestei luni, femeile muncitoare dela spitalul de copii (fost israelit) prin 120 ore muncă voluntară au transformat un teren viran din curtea spitalului într'o grădină de zarzavat care va deservi nevoile instituţiei.

Prestând 65 ore voluntare salariatele inspectoratului sanitar Iaşi, au făcut acelaş lucru cu un teren din curtea instituţiei lor.

*

In urma unei iniţiative a organizaţiei de Partid din com. Romăneşti jud. Iaşi, 17 U.F.D.R-iste recrutate dintre sătencele muncitoare au efectuat un număr de 720 ore muncă voluntară la îngropatul sfeclei în grădina comunei.

*

Femeile din com. Cucuteni-I şi contribue cu munca lor la bunul mers al centrului de lapte. Astfel, în primele 15 zile ale acestei luni un număr de 12 sătence au prestrat 280 ore muncă voluntară.

Poporul sovietic în lupta pentru pace

(Urmare din pag. I-a)

cisiv.

E greu de prevăzut care oraş din lume va deveni un Nürenberg pentru acei care vor îndrăzni să impună omenirii un al treilea război mondial. Dar logica implacabilă a experienţei istorice ne spune că un asemenea Nürenberg va exista! Iar în acest tribunal mondial al viitorului nu se vor găsi judecători care să permită unui nou Schacht şi altora de teapa lui să scape de pedeapsa meritată.

Dar oamenii muncii din ţările care au trăit grozăviile celui de al doilea război mondial nu trebue să uite nici un moment cu ce preţ au repurtat popoarele victoria asupra agresorilor, nu trebue să uite cât de scump au plătit popoarele ţărilor capitaliste politica criminală a guvernelor lor, care a favorizat deslănţuirea războiului.

Istoria este de partea forţelor progresiste ale omenirii care nu vor să se mai repete recentele orori ale războiului mondial. Aceste forţe cresc în fiecare zi. Dar noi, care am fost martorii numeroaselor crime comise sau puse la cale de duşmanii omenirii, imperialiştii, nu avem dreptul de a ne erija în fataliştI, în nădejdea că istoria va înăbuşi cândva în mod spontan forţele tenebroase ale reacţiunii.

Oamenii fac istoria. Ei grăbesc dispariţia de pe scena istoriei a tot ce este vechi, perimat. Ei grăbesc mersul înainte a tot ce este nou. Numai voinţa unită a popoarelor poate să smulgă aţâţătorilor la război, orbiţi de lăcomie, de teamă şi de furie, torţa cu care sunt gata să dea foc prafului de puşcă. Aşa înţeleg oamenii sovietici datoria tuturor acelora care vor să împiedice războiul. Poporul sovietic şi guvernul U.R.S.S. apără cu hotărîre cauza păcii şi luptă împotriva aţâţătorilor la război, smulgând depe faţa lor masca de campioni ai păcii, de luptători pentru democraţie şi drepturile popoarelor.

Politica consecventă de pace a Uniunii Sovietice nu este dictată de teamă sau de slăbiciune. Victoria repurtată în ultimul război a arătat întregii lumi forţa poporului nostru. Oamenii sovietici luptă pentru pace pentrucă au un profund simţ de răspunderE pentru soarta omenirii muncitoare, pentru viitorul ei, asupra căruia ridică mâna duşmanii păcii şi ai progresului.

Poporul nostru îşi ridică cu energie glasul împotriva criminalilor aţâţători la război pentrucă în ultimii treizeci de ani el a simţit mai mult ca oricare popor din lume forţa destructivă a războiului.

Cenuşa sutelor de vechi oraşe distruse şi a zecilor de mii de sate arse până în temelie, cenuşa milioanelor de surori şi fraţi ai noştri morţi în crematoriile dela Maidanek, Auschwitz, Mauthausen şi Buchenwald, amintirea milioanelor de fraţi căzuţi în luptele pentru pace şi progres, nu ne lasă să uităm. Auzul nostru a devenit mai fin, privirea noastră mai ageră. Oamenii muncii din URSS au plătit victoria cu sacrificii enorme şi aceasta i-a învăţat să preţuiască şi să apere pacea care aduce bucuria muncii constructive şi creatoare, noi cuceriri ale culturii, ale ştiinţei, artei şi literaturii şi care deschide perspective reale pentru construirea comunismului.

In lupta grea împotriva forţelor reacţiunii mondiale, puterea Statului nostru s'a sprijinit pe unitatea morală şi politică de nesdruncinat a oamenilor sovietici.

Oamenii sovietici luptă cu îndârjire şi hotărîre pentru unirea tuturor forţelor progresiste din lume deoarece numai unirea partizanilor păcii şi încrederea între popoare poate să răstoarne toate calculele aţâţătorilor la război şi să facă imposibilă realizarea planurilor lor criminale.

PUNCTE

Noul comitet de interior dela Teatrul Naţional

In urma alegerilor care au avut loc la Teatrul Naţional s'a constituit noul comitet de interior.

El are următoarea componenţă: Preşedinte; M. Grosaru; secretar: Cornelia Carpus; Cultural-Sport: Dorel Bantaş; resortul Economic-întreceri: I. Popovici; activ A. Culiceanu; supleant; I. Mihailescu.

Comisia de Asigurări Sociale

a aceleiaşi instituţii este formată din: Ion Gheorghiu, D. Popovici, Elena Gânju.

Deasemenea au fost aleşi noui responsabili de grupe sindicale.

Lecturi

In cadrul unor şedinţe de lucru ce au avut loc la Teatrul Naţional s'au citit următoarele piese ce urmează a fi reprezentate în viitoarea stagiune: „Un om obişnuit" de Valentin Leonov, „Confruntarea" de fraţii Tur şi L. Seinin, şi „Fetiţa pădurii", o piesă pentru copii.

Un film despre Minciurin

De Paşti va rula la Cinematograful „Maxim Gorki" (fost Trianon) filmul „Un vis împlinit (Minciurin) producţie Mosfilm 1948, în tehnicolor. Montarea se datoreşte regisorului A. Dovjenco. Muzica de Şostacovici.

Filiala ARLUS Iaşi

lucrează intens la amenajarea unei săli de lectură în localul fostei berării Corso.

Această sală de lectură va fi deschisă la 1 Mai şi ea va deservi cetăţenii doritori să-şi asimileze bogata experienţă sovietică.

Pentru ca lectura să se poată face în cele mai bune condiţii, se deschid ferestre noui, se parchetează sala, se face o decoraţie deosebită, s'a comandat mobilierul adecvat.

Pentru înzestrarea cu cărţi a acestei săli, Filiala va primi dela Consiliul General o bibliotecă românească şi una cu cărţi ruseşti.

Ţinem să subliniem faptul că pentru stimularea gustului de citit, se vor amenaja vitrine speciale, se vor afişa recenzii de cărţi, etc.

Actualităţi din străinătate

URSS. şi democraţiile populare

este titlul unei conferinţe ţinute la Paris în ziua de 5 Aprilie de Pierre George, profesor la Sorbona şi la Institutul de Ştiinţe Politice.

Conferinţa a fost ţinută în cadrul cercului universitar Franţa-URSS. şi a fost urmată de vizionarea unui mare film sovietic.

Bumerangul

Bumerangul este arma de aruncat a indigenilor din Australia: un băţ curbat care se întoarce, după ce a fost aruncat.

D. Antonin Gregor, ministrul comerţului exterior al Cehoslovaciei, a comparat politica de discriminare pe teren economic adoptată de puterile occidentale faţă de democraţiile populare, cu această armă primitivă. Politica aceasta de discriminare este menită să se întoarcă tocmai împotriva acelora care o practică şi care îşi polarizează în acest fel propriul lor comerţ, propria lor economie, ameninţată de criza de supraproducţie.

Desvoltarea economică a Ungariei

Intr'un discurs pronunţat de d. Rokatzi, vice preşedintele guvernului maghiar, s'a făcut cunoscut, în linii mari, planul cincinal care va urma republica vecină dela 1 Ianuarie 1950, planului trienal realizat în doi ani jumătate. Totalul investiţiilor se va urca la 800 miliarde franci, aproximativ, ceeace va permite o mărire a venitului naţional cu 60 la sută. Producţia industriei grele, ca şi aceea a îmbrăcămintei se va dubla. Se vor ridica imense uzine şi instalaţii industriale în regiuni care până în prezent au fost exclusiv agricole. Numărul lucrărilor din industrii va creşte cu 300000.

In domeniul agricol se va merge activ spre electrificarea satelor. Un milion şi jumătate de locuitori dela ţară vor putea utiliza curentul electric.

Numărul staţiunilor de maşini va atinge 500, al tractoarelor 21.000. O luptă grandioasă se va da pentru a învinge seceta din ţară, prin desvoltarea irigaţiei.

Pentru curăţenia şi salubritatea oraşului

(Urmare din pag. I-a)

oameni nevoiaşi, cum ar fi Frumoasa, Trei calici, Ţicău, erau renumite prin praful ce se ridica vara în trombe, şi glodul în care te afundai până la gleznă, primăvara şi toamna. Situaţia sanitară proastă, procentul ridicat al mortalităţii infantile, epidemiile, erau astfel explicabile.

Abia de vreo doi ani din iniţiativa organizaţiei Judeţene a P.M.R. şi cu sprijinul tuturor autorităţilor, s'a pornit o acţiune temeinică de înlăturare a ruinelor, de asanare şi refacere. La 1 Mai anul trecut a fost gata Piaţa Unirii, o carte de vizită demnă de un oraş de importanţa Iaşului. Toată vara au continuat apoi acţiunile comitetelor cetăţeneşti pe sectoare şi străzi care a îndreptat multe lucruri în cartierele muncitoreşti, la periferii, s'au înfiinţat pieţe noui în Tătăraşi şi Frumoasa, etc.

Acum această operă trebue reluată şi intensificată. Concursul cetăţenilor este însă hotărîtor. De felul cum va înţelege fiecare cetăţean rolul ce-i revine în această operă care trebue să devină o acţiune de masă, depinde succesul ei, depinde faţa mai arătoasă şi sănătatea oamenilor muncii din oraşul nostru.

INŞTIINŢARE

Toţi cetăţenii sovietici veniţi pe teritoriul României în timpul războiului 1941-1945, cât şi depe teritoriul Basarabiei şi Bucovinei de Nord, care au ajuns în teritoriul României în perioada războiului şi au dorinţa de a se repatria în U.R.S.S., pot să se prezinte zilnic începând de Luni 18 Aprilie 1949 până la 25 Aprilie 1949 între orele 8-14 şi 16-18 în localul Comitetului Provizoriu Municipal, fosta Primărie Iaşi, pentru a primi lămuririle necesare în legătură cu repatrierea, dela reprezentantul Serviciului Sovietic de Repatriere.

Informațiuni

Sabotaj

Chiaburul Gheorghe Harhas, din comuna Băicenî, proprietar a 20 ha. pământ, a fost dat în judecată pentru sabotarea însămânțărilor.

In cinstea lui 1 Mai

Societatea de Cruce Roșie a R. P. R. va deschide 70 de colțuri sanitare la școli, pentru educația sanitară a tineretului.

Colțurile sanitare vor cuprinde obiecte pentru întreținerea higienei corporale și a îmbrăcămintei precum și un dulap sanitar cu medicamente, pentru ajutoare imediate.

Biroul de plasare al forțelor de muncă

aduce la cunoștința sindicatului Constructori să trimită de urgență tabelul cu inginerii constructori disponibili, pentru a fi plasați în câmpul muncii.

Deasemeni, sindicatul Metalo-chimici trebue să trimită tabelul cu muncitorii calificați care nu sunt în producție, pentru a putea fi plasați în câmpul muncii.

Consultații juridice gratuite pentru lumea I.O.V.R.

La Societatea de Cruce Roșie din Str. N. Gane, s'a deschis un birou de consultații gratuite pentru lumea I.O.V.R.

Zilele de consultații sunt Marți și Sâmbătă între oreie 16-18.

Sanitare

Zilele acestea s'a inaugurat cursul de inițiere pentru punctele sanitare.

La acest curs participă 60 de eleve recrutate din infirmiere și auxiliare sanitare ale Crucii Roșii.

Cursurile vor dura 30 de zile, în care timp elevele vor primi noțiuni de puericultură, obstretică, higienă, alimentație și educație cetățenească.

După absolvirea cursurilor, elevele vor fi trimise în comunele rurale pentru a organiza acolo, puncte sanitare pe lângă Gospodăriile Agricole de Stat și Stațiunile de Mașini și Tractoare.

Carnet sportiv

Mergând pe linia politicii sănătoase instaurate de Federația Română de foot-ball și înțelegând să stăvilească vechile mentalități cultivate în regimurile trecute, Districtul de foot-ball din Iași în ședința de Marți 19 Aprilie a hotărît excluderea din viață sportivă a lui Chiriac Vasile, care s'a făcut vinovat de violarea integrității corporale a arbitrului Cristea Marin, conducătorul jocului C. F. R.-Armata.

*

Astăzi începe la București, matchul internațional de tenis între Republica Populară Română și Republica Cehoslovacă.

Programul jocurilor de astăzi este următorul :

Simplu domni
Smidt-Solo
Simplu doamne
Stăncescu-Niskova
Dublu domni
Wertheim, Caratulis-Zdvihalan. Dobny.

Marți seara s'au disputat ultimele partide în cadrul fazei a treia din etapa I-a a Campionatului Popular de Șah, dela Iași. Partida chiee care avea să desemneze campionul sindical s'a desfășurat între Weissman (Sindicatul Funcționarilor Particulari) și tânărul Schächter (Sindicatul Textil).

Deși mare favorit al partidei Weissman a pierdut titlul de campion sindical datorită unei deschideri greșite, care a permis tânărului Schächter în vârstă de numai 19 ani, de a ocupa centrul și a ataca sistematic. Partida a fost câștigată de textilist, la mare luptă.

Iată dealtfel campionii care se vor întâlni într'un concurs turneu pentru desemnarea campionului orașului Iași :

Schachter (Consiliul Sindical) Petrovanu (studenți) Aron Sami (Elevi) Gram Didi (UTM) și campionu Armatei.

*

Prin grija Județenei OSP Iași se va deschide peste câteva zile o școală de tenis rezervată tinerilor muncitori.

PRO-CONSULT

Urmare din pag. I-a

ai să-i torni 20 de picături de licoare de amoniu anisi.

Așa, la socoate cât face !

— 135 lei.

— Bine, mai pune și pro-consult 400 ca să-i facă sănătoasă nevasta. (Pro-consult în bună traducere românească înseamnă „pentru consultație").

— Ei cât face amu ?

— 535 lei.

— Iaca de mine că-i mult al dracului și omul sărac ! Să-i facem o reducere. Cât ai zis că face ? 535 lei ? L-om ierta de cei 135 lei și i-om lua numai 400.

Și apoi către țăran :

— Ce zici bade, ești mulțămit ?

— Mulțămit cum să nu, să trăiți !

— Apoi plătește dar și vino peste un ceas să-ți ei rețeta că lucrul ăsta cere zăbavă.

Țăranul scoate banii din chimir. Toți banii pe care i-a luat pe găinușele lui, ca să plătească „proconsulul" fiscoale și pleacă cu ideea că în mos om e spițerul ăsta care nu l-a mai făcut să cheltuiască pe degeaba bani la doctor și i-a mai făcut pe deasupra și o „reducere", o „reducere" care-l încarcă în realitate cu vreo 300 lei.

Treburi de-ale spițerilor din alte vremuri...

SOC. COM. de STAT
„MOLDOVA"
anunță că distribuirea uleiului rațional pe Martie în baza bonului nr. 9 Dlv. din luna Arilie continuă până la data de 23 Aprilie a. c. inclusiv, după care dată aceste bonuri nu mai sunt valabile.

Justiția populară

Condamnarea unui sabotor

Despre modul dezorganizat cum au înțeles foștii moșieri să lucreze terenurile lor s'au dat numeroase exemple.

S'a arătat că foarte mulți dintre ei nu-și procurasără sămânță, alții și-au înstrăinat inventarul, unii puneau alte piedici numai cu scopul de a sabota îndeplinirea planului de stat în sectorul agricol.

Dar problema prezintă și alte aspecte.

Cei care dețin suprafețe mari de pământ arabil, unelte, vite, se dedau încă la fărădelegi, căutând să uneltească împotriva instituțiilor noastre democratice.

Cazul lui Ion și Maria Axinte, fost edili pe vremea regimurilor trecute, este concludent.

Axinte posedă 14 ha. vie, 5 ha. teren arabil, 5 ha. livadă, 8 ha. fânaț în comuna Cotnari.

In August 1948 el a contractat un împrumut la Banca Republicii Populare Române, Bancă de Stat. Împrumutul însumând 400 mii lei a fost contractat de Ion Axinte cu scopul și obligația de a-și continua lucrările la vie și livadă. Drept garanție asupra împrumutului contractat, Axinte a subscris valoarea recoltei ce va culege din livadă în anul 1948.

Cum a înțeles Axinte să se supuie obligațiilor ?

El a vândut întreaga recoltă de fructe, dar banii realizați nu i-a vărsat la Bancă, ci i-a întrebuințat în alte scopuri.

Axinte a fost dat în judecată de către Banca de Stat pentru înstrăinare de gaj.

Procesul a fost judecat de Judecătoria I Urbană Iași.

Asesorii populari au dat o pronunțare justă condamnând pe Ion Axinte la un an și jumătate închisoare, prin cartea de judecată penală No. 315 din 14.III.1949.

Inculpatul a înaintat recurs, împotriva acestei condamnări, dar secția penală a Tribunalului local, în pronunțarea dată la 7 Aprilie a respins recursul lui Axinte.

Muncitori, Meseriași, Technicieni, Intelectuali, Studenți. Vizionați filmele documentare-științifice

Programul viitor la CINEMA

Timpuri noui

Incepând de Duminică 24 Aprilie 1949 prima Zi de Paști

și în zilele următoare
PREMIERA filmelor documentare științifice
TEHNICOLOR
Desene animate
Cotoiul Cotofei
Dantele Rusești
Sportul de iarnă la Moscova
ENISEI
Alegerea Patriarhului ALEXEI
Complectare cel mai nou Jurnal U. R. S. S. de AZI Nr. 31

Prima reprezentație începe dela 2,30 incontinu neiind spectacole fixe, ultimul spectacol începe la 8,30 seara
Intrarea generală **15** lei

DE PAȘTI la cinema „Maxim Gorki"
(Fost Trianon)

Distribuirea pâinei pentru zilele care sunt sărbători legale

Sâmbătă 23 Aprilie brutăriile din Iași distribuie trei rații de pâine pentru zilele de Sâmbătă, Duminică și Luni pe baza bonurilor 23, 24 și 25 din cartela pe luna Aprilie.

In ziua de Sâmbătă ghișeele vor fi deschise fără întrerupere dela ora 6 dimineața, până la ora 19 seara.

De Marți 26 Aprilie pâinea se distribue în mod normal.

PIERDUT cartela de îmbrăcăminte D seria 1132246 pe numele Elena Pascaru str. Prof. Octav Botez No. 3 O declar nulă.

Provincia

VASLUI

Reorganizarea comisiei interimare de Crucea Roșie Vaslui

Zilele trecute, la filiala Crucea Roșie din orașul nostru, în prezența unei delegate dela C. C. a Soc. de Crucea Roșie a R. P. R. s'a reorganizat comisia interimară de Crucea Roșie pentru județul Vaslui.

Noul comitet are următoarea componență : Dr. Ion Ovanez președinte, Iolanda Sterian vice-președinte și responsabilă a secției Salvarea copiilor, Dumitriu Lucreția secretară, dr. Mutilă Florin la secția sanitară, Dumitriu Elena secția organizatorică, Parpalea Eleonora sec. culturală, Popa Maria sec. infirmiere, Ion Dănilă sec. I. O.V.R., Ec. Leuștean sec. tineret, Waisman Loty secția administrativă și Clopșa Veronica secția asistență.

In județul Vaslui cinci comune au cluburi sportive

Până acum un an sportul era foarte puțin cunoscut în județul nostru. Incetul cu încetul sătenii au început a îndrăgi sportul, practicând fie foot-ball, fie atletismul sau oina.

Zilele trecute s'a pornit o acțiune serioasă de îndrumare a sportului la sate. Astfel datorită acestei acțiuni au luat ființă pe lângă Căminele culturale cinci secții sportive în com. Delenii de Sus, Dănești, Valea-Săliștei, Tăcuta și Ivănești.

Toate aceste secții sportive sunt îndrumate de U.T.M

Pentru început se practica numai foot-ball-ul și oina.

Lipsesc însă mijloacele necesare cumpărării materialelor, cel puțin deocamdată, mai ales la foot-ball.

Sportivii săteni și-au propus ca din sumele rezultate din donații să cumpere mingii iar mai târziu alte materiale,

*

Organele de conducere ale tipografiei Federalei „Vasluiul" au luat măsuri pentru îmbunătățirea condițiilor de lucru ale muncitorilor.

Astfel s'a înființat o farmacie, s'au instalat două ventilatoare în localul tipografiei și s'au luat măsuri ca fiecare muncitor să primească zilnic câte 1 kgr. și jumătate lapte.

*

Echipe artistice formate din tineri muncitori și elevi din orașul Vaslui, s'au deplasat în curând în comunele : Todirești, Negrești, Țibănești, Ivănești, Pungești, Tăcuta, Protopopești, Codăești, prezintând în fața țăranilor muncitori festivaluri artistice compuse din coruri, recitări, dănsuri românești și sovietice, precum și scenete din „Indrumătorul Cultural".

La aceste festivaluri au asistat aproximativ 4000 țărani muncitori.

Peste tot, sătenii muncitori au primit cu entuziasm echipele artistice de tineri muncitori și elevi, rugându-le, să-și repete cât mai des vizitele.

Asemănătoare festivaluri, au dat și echipa artistică a Armatei Vaslui, în comunele : Pribești și Lipovăț. I. P.

PIERDUT cartela de îmbrăcăminte No. 1131325 pe numele Elena Mihail Instit. M. O. N. O declar nulă.

PIERDUT Buletinul Biroului Populației pe numele Soare Iosub, Tg. Frumos No. 1250.

Il declar nul.

Citiți „OPINIA"

AZI PREMIERĂ
La Cinema „MAXIM GORKI"
(FOST TRIANON)
NUMAI 3 ZILE
JOI 21 VINERI 22 și SÂMBĂTĂ 23 Aprilie
Zdrobirea Japoniei

ȘI ACUM la clasa II-a
puteți participa cu același preț de lei 250 sfertul de loz, la
Loteria de Stat pe clase
Cumpărați-vă din timp lozul Dvs.
SLOVA

„REGIONALA IAȘI"
Loto Săptămânal
Tragerea din 18 Aprilie
Au fost extrase din urnă următoarele numere
76 48 23 5 21 18 73
Suma de Lei 606.408
a fost câștigată de 14 buletine revenindu-le fiecăruia câte lei 43.314

„Moldova"
Societate Comercială de Stat
a pus în vânzare pentru sărbători **vin vărsat de calitate superioară, la prețul de**
LEI 100 LITRU
La următoarele magazine de desfacere :
Mag. No. 1 din str. Gh. Dimitrov
„ „ 2 „ „ 30 Decembrie
„ „ 4 „ „ Bucșinescu
„ „ 5 „ „ Dr. C. Parhon
„ „ 7 „ „ Elena Doamna No. 3
„ „ 8 „ Hală

Cinema „MAXIM GORKI" (fost Trianon)
PREZINTĂ DE PAȘTI (Duminică 24 Aprilie)
O producție a studioului Mosfilm 1948
PREMIERĂ — IN TECHNICOLOR — PREMIERĂ
UN VIS IMPLINIT
(MI CIURIN)
cu G. Bielov, A. Vasilieva, N. Șamin
COMPLECTARE JURNAL
SPECTACOLE FIXE ! REȚINEȚI BILETE DIN TIMP
Cassa de bilete este deschisă și dimineața dela ora 10 la 12
LUNI 25 Aprilie a doua zi de Paști MATINEU la ora 10,30 dimineața

S. A. SOVROMFILM
CINEMATOGRAFUL „SIDOLI"
Joi 21 Vineri 22 și Sâmbătă 23 Aprilie
PREMIERA MARELUI FILM SOVIETIC
TECHNICOLOR
Simfonia muncii
film documentar muzical
ROMFILM — COMPLECTARE JURNAL

CINEMATOGRAFUL „PHOENIX"
Prezintă de Luni 18 Aprilie
Filmul muzical sovietic
Elefantul și frânghiuța
SPECTACOLE FIXE
3,30—4,35 5,05—6,10 6,40—7,45 9,15—9,20

Cinema „TIMPURI NOUI"
Muncitori, Technicieni, Intelectuali, Studenți, Elevi și Eleve
Vizionați filmele documentare științifice
AZI și în zilele următoare
Orașul celor patru porți — Arsura ochilor
INSULA IOANA — **Știința și technica**
Complectare cel mai nou jurnal vorbit în limba română
U. R. S. S. de AZI (Nr. 6)
Prima reprezentație începe dela ora 2,30 incontinu nefind spectacole fixe.
Ultimul spectacol începe la ora 8,30 seara
INTRARE GENERALA 15 LEI

ULTIMELE ŞTIRI

La Paris, a avut loc Miercuri,

Deschiderea Congresului Mondial al Partizanilor Păcii

Delegaţii. Cuvântul savantului Joliot-Curie. Problemele care vor fi dezbătute

PARIS 21. (Rador). — Miercuri la orele 10 s'a deschis la Paris Congresul Mondial al partizanilor păcii,

In mijlocul aplauzelor unanime şi-au făcut intrarea membrii comitetului de pregătire al Congresului. Printre aceştia se găsesc: Joliot Curie, Alexandru Fadeev (U.R.S.S.); Aragon (Franţa), Martin Andersen Nexo (Danemarca), D. Bernal (Marea Britanie), Gly de Boisson şi Eugenie Cotton (Franţa), Kud Mao Jo (China), generalul Gardenas (Mexico), Pietro Nenni (Italia), Pritt (Marea Britanie), John Rogge (St. Unite) şi Louis Saillant (Franţa).

Preşedintele Jolliot Curie a declarat Congresul deschis şi a rostit cuvântul de deschidere.

In numele comitetului de pregătire a Congresului el a salutat sosirea delegaţilor veniţi din toate ţările lumii.

Jolliot Curie a arătat că principalele probleme ce vor fi luate în discuţie sunt:

1. Demascarea cursei înarmărilor din statele imperialiste.
2. Rolul O.N.U.-lui în apărarea păcii.
3. Demascarea propagandei de aţâţare la un nou război.
4. Respectarea suveranităţii şi independenţei popoarelor.
5. Problema relaţiilor economice dintre noţiuni.
6. Participarea femeilor la mişcarea pentru pace.
7. Unitatea partizanilor păcii.

Vor fi deasemenea examinate chestiuni privitoare la apărarea culturii, la războaele coloniale şi la rolul tineretului în lupta pentru pace.

Jolliot Curie s'a ridicat apoi împotriva politicii de intensă reînarmare dusă de guvernele semnatare ale tratatului Atlanticului de Nord şi a subliniat pericolul aservirii economice a ţărilor din apusul Europei de către Statele Unite. El a arătat că Statele Unite încearcă să acapareze toate sursele de energie atomică.

In încheiere d-sa a spus: „Facem apel la toţi oamenii cinstiţi să combată flagelul războiului. Vom lupta uniţi, conştienţi de forţa noastră, siguri de victorie.

Miercuri, s'a deschis la Praga

secţiunea Congresului Mondial al Partizanilor Păcii

PRAGA 21 (Rador). — Miercuri s'a deschis în clădirea Adunării Naţionale, secţiunea din Praga a Congresului Mondial al partizanilor păcii. La şedinţele Congresului din Praga iau parte delegaţii la Congresul Mondial al partizanilor păcii care nu au obţinut vizele de intrare în Franţa din partea guvernului francez.

Ziarele şi publicaţiunile democratice interzise în Grecia monarho-fascistă

Ziariştii progresişti care nu s'au putut refugia în teritoriul eliberat au fost asasinaţi sau internaţi în lagăre

GRECIA LIBERĂ 21 (Rador). — ELLAS PRESS transmite:

Ocupându-se de presa din Grecia monarho-fascistă, postul de radio Grecia Liberă subliniază că în momentul de faţă în Grecia neeliberată nu pot apare decât ziarele care sprijină regimul fascist al guvernului din Atena. In cursul primilor ani de după război, în Grecia au fost interzise 260 ziare şi reviste democrate.

Deasemeni postul de radio Grecia Liberă declară că guvernul monarho-fascist a asasinat, arestat sau internat pe toţi ziariştii progresişti care nu au izbutit să se refugieze în teritoriul eliberat. Redactorii responsabili ai ziarelor progresiste, ca de exemplu Vidalis, Glezos, Fitzios şi alţii au fost ucişi sau internaţi în lagăre de concentrare, de către guvernul monarho-fascist pentrucă au luptat pentru victoria dreptăţii şi democraţiei în ţara lor.

Noi provocări ale monarho-fascişti-lor greci la graniţa bulgară

Scrisoarea adresată secretariatului general al O. N. U.lui de ministrul de externe al R. P. Bulgaria

NEW-YORK 21 (Rador).— Tass transmite:

Secretariatul Organizaţiei Naţiunilor Unite, anunţă că ministrul de externe al Republicii Populare Bulgaria, Vasili Kolarov, a trimis o scrisoare secretarului general Trygve Lie, comunicându-i că artileria greacă, situată la sud-est de satul Strelohovo a deschis de două ori focul asupra teritoriului bulgar, în cursul zilei de 8 Aprilie.

Ministrul de externe bulgar protestează cu hotărîre împotriva acestor provocări cu totul nejustificate din partea monarho-fasciştilor greci.

Noi formulare de state de plată pentru salarii

BUCUREŞTI 21 (Rador) Comisia pentru simplificarea şi raţionalizarea aparatului de Stat a stabilit noui formulare de state de plată pentru salarii şi pentru plata ajutoarelor în contul asigurărilor de stat.

Aplicarea acestor formulare este obligatorie începând din luna Aprilie 1949.

Intreprinderile şi instituţiile de orice fel pot procura aceste formulare contra cost dela imprimeria 7 Noembrie Bucureşti, Str. Valter Mărcineanu, 7 A. telefon 3-22-78

Mesagiul studenţilor din India

Federaţia Studenţilor din întreaga Indie a adresat Uniunii Internaţionale a Studenţilor din Praga următorul mesagiu:

Guvernul Indian a împiedicat Federaţia să trimită delegaţi la Congresul Mondial al Partizanilor Păcii, astfel că ea va fi reprezentată prin delegatul său la Federaţia Mondială a Tinerelului Democrat.

ORARIUL

intreprinderilor şi magazinelor în zilele de sărbători

— Comunicatul Ministerului Muncii —

Ministerul Muncii şi Prevederilor Sociale aduce la cunoştinţă că în vederea Sărbătorilor, s'a stabilit următorul orar de lucru pentru Capitală şi provincie.

Intreprinderile comerciale magazinele şi pieţele, atelierele şi birourile întreprinderilor industriale din capitală şi comunele suburbane, precum şi cele din întreaga ţară vor fi închise în zilele de 24, 25 şi 26 Aprilie 1949. In ziua de 26 Aprilie magazinele alimentare, pieţele şi halele vor fi deschise numai dimineaţa între orele 8-12.

Pe timpul dela 21—23 Aprilie a. c. magazinele şi atelierele de orice fel, inclusiv pieţele şi halele din Capitaiă şi întreaga ţară, prevăzute la art. 1 punctul 1, 2 şi 3, alineatul a şi b din Decizia ministerială Nr. 397 publicat în Monitorul Oficial Nr. 80 din 5 Aprilie 1948, vor ţine deschis şi în timpul prânzului, activitatea în orele respective fiind asigurată prin rotaţie.

Magazinele de manufactură, încălţăminte, confecţiuni şi galanterie vor închide seara cu o oră mai târziu peste ora normală de închidere, iar magazinele alimentare particulare vor închide cu două ore mai târziu.

Aceste categorii de magazine şi ateliere mai ţin deschis şi în cursul după amiezei în zilele de Joi 21 Aprilie a. c. până la ora 20.

Orariul de mai sus se va aplica atât la magazinele de de Stat cât şi la cooperativele şi magazinelele particulare.

Joi 21, Vineri 22 şi Sâmbătă 23 Aprilie a. c. măcelăriile „Comcar" vor lucra începând dela orele 6 dimineaţa până la orele 22 seara.

Pe tot acest interval de timp se va acorda salariaţilor acestor magazine un scurt repaos pentru repaos pentru prânz.

Atelierele de frizerie şi coafori din Capitală şi din întreaga ţară în zilele de Paşti vor avea următorul orar:

24 Aprilie închis, 25 Aprilie descis între orele 8-12; 26 Aprilie deschis între orele 8-12. In ziua de Joi 21 Aprilie a. c. se va lucra în mod excepţional şi după amiază.

Partizanii spanioli

îşi intensifică acţiunile

PARIS 21 (Rador).— Telepress transmite:

Postul de radio republican spaniol „Pirenaica" anunţă că în împrejurimile localităţilor Cuenca şi Castellon au avut loc ciocniri între partizanii spanioli şi gărzile civile franchiste.

In localitatea Campilla de Lerena, în provincia Radajoz, partizanii au condamnat la moarte şi au executat pe informatorul local al gărzilor civile.

Muncitorii din Statele Unite condamnă Pactul Atlantic

NEW YORK 21 (Rador). — Organizaţiile Sindicatului muncitorilor din secţiile de ambalaj din statele Illinois, Visconsin şi Indianana afiliate la C. I. O. au aprobat o rezoluţie, prin care condamnă tratatul Atlanticului de Nord care are drept scop înarmarea Statelor Unite şi a Europei în vederea unui nou război.

Abonaţi-vă la „OPINIA"

„Putem să ne mândrim cu realizările Patriei noastre socialiste în domeniile economiei, ştiinţei, şi culturii"

— Deschiderea celui de al 10-lea Congres al Sindicatelor din Uniunea Sovietică. Raportul lui Vasile Kuznetov —

MOSCOVA 21 (Rador) — Marţi s'a deschis la Moscova cel de al 10-lea Congres al sindicatelor din Uniunea Sovietică.

La lucrările Congresului participă 1343 delegaţi, cei mai buni reprezentanţi ai muncitorilor din industrie şi transporturi precum şi din instituţiile de ştiinţă şi de învăţământ.

Deschizând Congresul Vasili Kuznetov preşedintele Consiliului Central al Sindicatelor sovietice a spus printre altele: Cel de al 10-lea Congres al sindicatelor a fost precedat de 67 Congrese ale sindicatelor pe ramuri de producţie.

Congresul are sarcina de a arăta rezultatele activităţii sindicatelor în ce priveşte construirea societăţii socialiste de a generaliza experienţa bogată a sindicatelor, de a trasa calea pentru participarea mai departe a sindicatelor la lupta întregului popor pentru victoria comunismului în ţara noastră.

După alegerea organelor de conducere, delegaţii au întâmpinat cu aplauze furtunoase propunerea pentru alegerea unui prezidiu de onoare al Congresului.

In prezidiul de onoare au fost aleşi membrii Biroului Politic al Comitetului Central al Partidului Comunist (Bolşevic) al URSS, iar ca preşedinte de onoare al Congresului a fost ales cu entuziasm conducătorul şi învăţătorul poporului sovietic Marele Stalin.

Apoi a fost aprobată ordinea de zi a Congresului.

Rapoartele Consiliului Central al Sindicatelor Sovietice şi ale comisiei de control, statutul Sindicatelor, delegarea Consiliului Central al Sindicatelor sovetice şi a Comisiei de Control.

Vasili Kuznetov şi-a prezentat raportul cu privire la activitatea Consiliului Central al Sindicatelor Sovietice.

•

MOSCOVA 21 (Rador).— In raportul său cu privire la activitatea Consiliului Central ţinut la cel de al 10-lea Congres al Sindicatelor Sovietice Vasili Kuznetov preşedintele Consiliului Central Sovietice a spus printre altele.

Cel de al 10-lea Congres al Sindicatelor Sovietice s'a întrunit în condiţiile unei noui şi puternice desvoltări a economiei naţionale, a unei noui ridicări a activităţii politice şi productive a poporului sovietic. Sindicatele sovietice împreună cu întreg poporul sovietic fac bilanţul rezultatelor luptei şi a principalelor victorii obţinute sub steagul lui Lenin şi Stalin.

Putem să ne mândrim cu realizările patriei noastre socialiste în domeniile economiei, ştiinţei şi culturii.

Sub conducerea Partidului Comunist (B) al URSS şi a conducătorului Iosif Vissarionovici Stalin, ţara noastră păşeşte înainte spre victoria comunismului.

Kuznetov a trecut apoi în revistă evenimentele care au avut loc dela ultimul Congres al sindicatelor, subliniind că ele au fost de importanţă istorică mondială. El a amintit marele război pentru apărarea patriei, un eveniment de mare însemnătate în viaţa poporului sovietic.

Subliniind că cel de al 10-lea Congres al sindicatelor coincide cu aniversarea a 20 de ani dela adoptarea primului plan cincinal şi dela proclamaţia celei de a 16-a conferinţe unionale a Partidului Comunist (Bolşevic) al URSS cu privire la întrecerile socialiste, V. Kuznetov a vorbit despre mişcarea întrecerilor socialiste care a cuprins acum peste 90 la sută din muncitori, tehnicieni şi ţărani.

In continuare Kuznetov a vorbit despre problema salariilor care în Uniunea Sovietică se bazează pe respectarea strictă a principiului socialist de salarizare în raport cu calitatea şi cantitatea muncii.

Vorbind despre chestiunile în legătură cu securitatea muncii, Kuznetov a arătat că guvernul sovietic a alocat în cadrul actualului plan cincinal fonduri de 5 ori mai mari decât în timpul primelor două planuri cincinale luate împreună.

Situaţia materială a muncitorilor şi funcţionarilor din Uniunea Sovietică nu este determinată numai de salarii ci şi de gratuităţi în caz de boală şi pentru concedii, învăţământul gratuit şi ajutorul medical gratuit etc.

Deasemeni de mare importanţă pentru mărirea salariului real al muncitorilor şi a creşterii bunei lor stări materiale este continua scădere a preţurilor la mărfurile de mare consum.

In ţările capitaliste preţurile mărfurilor de primă necesitate cresc şi nivelul de viaţă al oamenilor muncii scade. Marshalizarea Europei occipentale duce la pauperizarea maselor populare.

Trecând apoi la activitatea sindicatelor în domeniul ridicării nivelului cultural al oamenilor muncii Kuznetov a arătat că sindicatele dispun de cluburi, case de odihnă, biblioteci şi cinematografe. Bugetul sindicatelor pe 1949 prevede aproape 2 miliarde ruble pentru ridicarea nivelului cultural. In afară de aceasta sindicatele primesc din partea statului alocaţii importante în acest scop.

Vorbind despre activitatea pe plan internaţional a sindicatelor sovietice Kuznetov arată că unitatea clasei muncitoare este una dintre cele mai importante condiţii ale victoriei oamenilor muncii în lupta pentru apărarea intereselor lor pentru asigurarea unei păci trainice. In marea luptă de eliberare dusă împotriva duşmanilor comuni ai omenirii, fascismul german şi imperialismul japonez, s'a făurit şi s'a întărit unitatea sindicală mondială. In 1945 a fost creată Federaţia sindicală mondială având sprijinul oamenilor muncii de pretutindeni.

In încheiere Kuznetov s'a ocupat de activitatea scizionistă a fruntaşilor sindicatelor britanice şi americane care au încercat să submineze activitatea Federaţiei Sindicale Mondiale. Datoria sindicatelor este de a se împotrivi manevrelor duşmănoase ale inamicilor clasei muncitoare de a întări prin toate mijloacele unitatea sindicală mondială.

Kuznetov a trimis salutul său puternicii patrii sovietice, marelui popor sovietic, eroicei clase muncitoare din Uniunea Sovietică, Partidului Comunist Bolşevic al U.R.S.S. conducătorului şi învăţătorului oamenilor muncii, tovarăşului Stalin. Toţi participanţii s'au ridicat în picioare şi au ovaţionat îndelung pe marele Stalin. După raportul lui Kuznetov prima şedinţă a Congresului Sindicatelor Sovietici a luat sfârşit.

Precizări

asupra telegramelor externe cu tarif redus

Administraţia poştelor şi telecomunicaţiilor a dat dispoziţiuni tuturor oficiilor P. T.T. din ţară să primească la prezentare telegrame externe cu tarif redus, atât pentru ţările din Europa, cât pentru ţările extraeuropene.

Aceste telegrame cu tarif redus se vor transmite atât prin fir terestru, cât şi prin posturile de radiotelegrafie terestre, afară de cele de pe bordul navelor, aeronavelor sau a posturilor de coastă.

Citiţi Opinia

ULTIMA ORA

După lupte înverşunate

Armatele democrate din Grecia au pătruns în oraşul Ligoriki

GRECIA LIBERĂ 21 (Rador) — Comunicatul din 19 Aprilie al Comandamentului suprem al armatelor democrate din Grecia anunţă că unităţi ale celei de a 2-a divizii ale armatei democrate au pătruns în oraşul Ligoriki după lupte înverşunate.

ANUL 41 — Nr. 790 — 4 Pagini 4 Lei — Sâmbătă 23 Aprilie 1949

ABONAMENTE
Lei 360 . . . . 3 luni
„ 5.000 Intreprinderi, autorităţi pe un an

Atelierele tipografice
ŞI, Str. ŞTEFAN CEL MARE 50-52

OPINIA

ZIAR POPULAR COTIDIAN

Redacţia
IAŞI, STR. ŞTEFAN cel MARE Nr. 52
Administraţia
IAŞI, STR. CUZA VODA Nr. 50

TELEFOANE:
Redacţia: Nr. 1209, „ 1210
Administraţia: „ 2042
Serv. de noapte: „ 1618

BIBLIOTECA UNIVERSITĂŢII IAŞI
88

Un răspuns demn şi categoric

Demn, categoric a fost răspunsul pe care guvernul Republicii noastre Populare l-a dat celor două note de protest trimise de reprezentanţii imperialiştilor anglo-americani. In treburile interne ale ţării noastre n'au permisiunea să-şi vâre mâinele pătate de sângele popoarelor pe care le terorizează, pe care le asmută unele împotriva altora, n'au permisiunea să-şi pue cuvântul sprijinitorii fascismului, regisorii de procese politice, asasinii popoarelor coloniale, ai negrilor, aţâţătorii la un nou război.

In treburile interne ale ţării noastre, singurii stăpâni suntem noi, oamenii muncii manuale şi intelectuale dela oraşe şi sate, sunt acei cărora noi le-am acordat dreptul să ne reprezinte.

Pentru apărarea libertăţilor pe care cu atâtea jertfe le-am cucerit, pentru securitatea Statului nostru popular, pentru pacea oamenilor muncii şi propăşirea economică şi culturală a ţării, în conformitate cu legile care ne guvernează, legi pe care noi le-am votat, am intentat proces celor ce atentau la aceste bunuri, rămăşiţelor legionare şi maniste, spionilor în solda legaţiilor americană şi britanică, sabotorilor şi teroriştilor. Şi în conformitate cu legile care ne guvernează, i-am sancţionat pe fiecare după crima pe care a comis-o, după ce la procese şi-au recunoscut fiecare dintre ei fărădelegile, după ce au fost adunate toate probele care să demonstreze duşmănia, trădarea şi sabotajul lor:

Acţionând în acest mod, noi ne-am îndeplinit obligaţiile contractate prin tratatul de pace, obligaţiile de a distruge din rădăcini orice mişcare fascistă, orice grup care ar atenta la libertăţile democratice.

Acţionând în acest mod, noi ne-am îndeplinit datoria de a asigura fiecăruia dintre noi exercitarea libertăţilor fundamentale, de a pune capăt odioasei discriminări rasiale, practicată pe scară largă în Statele Unite unde linşajul negrilor ia proporţii înspăimântătoare.

Acţionând în acest mod, pedepsind cum se cuvine criminalii terorişti, odioşii spioni, noi n'am ţinut însă seama de interesele celor care i-a organizat şi plătit, de interesele celor pe care ei i-a slujit, noi n'am ţinut seama de interesele imperialiştilor anglo-americani. Imperialiştii au dece se plânge: şi-au pierdut doar oamenii lor.

Deaceea ei încearcă să exercite presiuni, deaceea încearcă să inducă în eroare opinia publică mondială.

Asupra noastră însă, ca şi asupra prietenilor noştri Ungurii şi Bulgarii, asemeni presiuni — o spune

ION LUCREŢIU

(Continuare în pag. III-a)

Cum se desfăşoară campania agricolă

Până la 21 Aprilie 86.315 ha. însămânţate în judeţul Iaşi

Campania agricolă de primăvară se desfăşoară în judeţul Iaşi cu rezultate din ce în ce mai bune.

Până în ziua de 21 Aprilie s'a însămânţat în judeţul nostru suprafaţa de 86.315 ha. din totalul de 131813,—cât prevede planul.

Plasa fruntaşă se menţine Copou, care a realizat 70,8 la sută din plan; plasa Podul Iloaie a întrecut Tg. Frumos. Podul Iloaie a îndeplinit 67, 4 la sută din plan, iar Tg. Frumos 67 la sută, urmează Şipote (69 la sută) şi Bucium (63 la sută).

Numeroase comune din judeţ şi-au luat angajamentul să realizeze planul de însămânţări până la 1 Mai.

Campania salubrităţii

Cetăţenii arată echipelor trimise pe teren de Comitetul Provizoriu al Sfaturilor Populare lipsurile şi dau soluţii pentru buna desfăşurare a muncii

Primele rezultate ale acţiunii întreprinse

Comitetele provizorii ale Sfaturilor Populare au ca sarcină transformarea satelor şi oraşelor noastre în focare de activitate constructivă.

Pentru a îndeplini cu succes sarcina aceasta, comitetele provizorii ale Sfaturilor Populare trebuie să întreţină în mod susţinut legătura cu masele, să aibă un permanent contact cu terenul.

Variate sunt problemele

care necesită consultarea maselor largi populare ;care — pentru a fi just rezolvate — necesită o prealabilă cercetare a doleanţelor cetăţeneşti.

Da acest lucru a ţinut seamă Comitetul provizoriu al Sfatului Popular al oraşului Iaşi când a pornit campania curăţeniei în localitate.

Activitatea a fost aşa fel concepută, încât prima operaţie să fie munca de lămurire a cetăţenilor.

Munca este susţinută de echipe alcătuite de muncitori, şi membrele ale UFDR, funcţionari, studenţi, —echipe care reprezintă delegaţi numiţi de Comitetul provizoriu al Sfatului Popular.

Echipele acestea, în deplasările pe teren, cercetează situaţia în amănunt şi apoi în consfătuirile zilnice cu membrii Comitetului provizor se examinează cazurile semnalate, se iau măsuri de îndreptare, se conturează planul de muncă.

Legătura cu massele

fiind astfel organizată, se constată rezultate concludente.

Cetăţenii primesc cu dragoste echipele ce duc munca de lămurire în campania salubrităţii.

Echipa din sectorul I au fost sesizată de femeia Ioana Chirilă că la intersecţia străzilor Inului cu Dimineţii este necesară instalarea unei lăzi de gunoi.

Asemenea lăzi de gunoi mai sunt necesare în străzile Carpaţi, Frumoasa colţ cu Libertăţii şi Frumoasa, colţ cu Ilie Pintilie.

Cetăţenii din strada Plantelor au încunoştiinţat pe membrii echipei că pe această stradă se află un canal al Bahluiului.

Canalul acesta se astupă mereu, — ceeace cauzează neplăceri locuitorilor din cartier.

E nevoie să se refacă canalul.

Pe strada Olari, oamenii au fost sfătuiţi să nu mai astupe şanţurile pentru scurgerea apei, şanţuri pe care serviciul tehnic al o-

M. A.

Continuare în pag. 3-a

Filmul sovietic „Jurământul" prezentat ţărănimii muncitoare din judeţul Iaşi

Din iniţiativa „Arlusului" o caravană cinematografică a plecat în judeţul Iaşi să prezinte filmul sovietic Jurământul.

Prima plasă vizitată de caravana cinematografică este Podul Iloaie

Ţărănimea muncitoare participă în număr mare la prezentarea filmului „Jurământul".

Solii păcii din lumea intreagă s'au adunat la Paris

„Cu cine sunteţi voi, maeştri ai culturei ?"

A. Fadeev, Ilya Ehrenburg, Pablo Neruda, Jorge Amado, Melpa Axioti, Ana Seghers, Mihail Sadoveanu, Anderson Nexö, Serenti, Vittorini, Beckett, Aragon, Eduard, Howard Fast. Iată numai câteva dintre personalităţile culturii mondiale care s'au adunat la Paris. Intr'un impunător mănunchi, el reprezintă voinţa dârză a tuturor popoarelor care urăsc războiul şi iubesc pacea.

„Cu cine sunteţi voi, maeştri ai culturii" ?

Este întrebarea pusă de Maxim Gorki intelectualilor, înaintea celui de al doilea războiu mondial. Răspunsul celor adunaţi astăzi la Paris este limpede : PACEA. Cei aproape 2000 de delegaţi veniţi din 58 de ţări îi reprezintă pe acei 600 de milioane de oameni care şi-au dat adeziunea la lupta împotriva aţâţătorilor la războiu.

In sala Pleyel

Acolo unde s'au adunat reprezentanţii celor 58 de popoare, în sala Pleyel, ornată cu emblema păcii—porumbelul desemnat de Picasso—se împletesc gândurile şi se călească voinţa tuturor de a face zid pentru păstrarea păcii. Sala congresului a devenit atelierul unde se pregăteşte cea mai sublimă armă care-i fac să pălească pe posesorii tuturor „secretelor" perfecţionate pentru uciderea oamenilor: conştiinţa comună că luptă pentru progres, pentru binele popoarelor, pentru evitarea sângeroaselor încleştări pe care imperialiştii nu ar pregeta să le desläntue, numai spre a prelungi agonia sistemului economic sprijinit pe exploatare.

Şi la Praga

In clădirea Adunării Naţionale dela Praga, s'a deschis Miercuri o secţiune a Congresului Mondial pentru Pace, la care iau parte delegaţii cărora li s'a refuzat viza de intrare în Franţa. Poliţia lui Jules Moch nu dispunea parese de atâţia membri cât ar fi fost necesari pentru supravegherea tuturor delegaţilor. Deaceea, concomitent cu adunarea dela Paris, delegaţii dela Praga îşi unesc glasurile în acelaşi scop.

Voinţa de pace nu poate fi mistificată, nu poate fi înăbuşită oricât s'ar strădui imperialiştii şi servilele lor unelte:

In întâmpinarea zilei de 1 Mai

LA RATA

Printr'un dispozitiv special o presă este confecţionată în 24 minute în loc de 3 ore

In cinstea întâmpinării lui 1 Mai în secţia de strungărie a atelierelor R. A. T. A. a fost pusă în aplicare o inovaţie cu ajutorul căreia se obţin confecţionarea preselor cilindrice.

Inovaţia constă într'un dispozitiv cu chernere de rulmenţi ce vine adaptat la strung.

Experimentată inovaţia a dat rezultate neaşteptate. Astfel, pentru confecţionarea unui pivot de fuzetă care înainte necesita 150 minute, datorită dispozitivului, necesită numai 18 minute de lucru. Deasemeni, la făcutul unui bolţ pentru pistoane dela 180 minute s'a ajuns numai la 24 minute.

Economii de combustibil

Printr'o mai justă raţionalizare a combustibilului, muncitorii dela Uzina Electrică a atelierelor C. F. R. Nicolina, au economisit în primele două săptămâni ale lunii Aprilie o cantitate de combustibil în valoare de 4172 lei.

Ateliere dela E. T.A.C.S. lucrează în cadrul lunii Mai

In cadrul angajamentelor luate în cinstea zilei de 1 Mai, muncitorii şi tehnicienii întreprinderilor ETACS obţin următoarele succese

Astfel, până în ziua de 20 aprilie mersul producţiei era următorul:

La întreprinderea electricitate realizat din programul pe Aprilie 97,70 la sută; la întreprinderea tramvai realizat 75 la sută; iar la întreprinderea Apă, Canal, Salubritate, realizat 78,32 la sută din planul lunar de muncă.

Dela întreprinderea electricitate s'au evidenţiat atelierele: electro-tehnic, strungari, lăcătuşerie şi sudură, care din ziua de 21 Aprilie îndeplinindu-şi programul lunar, lucrează în contul lunii Mai.

Şi noi femeile muncitoare dela ţară ne numărăm în marea armată a păcii

Suferinţele pe care le-am îndurat în timpul războiului mă îndeamnă să mă integrez în marea armată a oamenilor muncii de pretutindeni care luptă pentru pace şi bună stare.

Când glorioasa armată sovietică ne-a eliberat de sub jugul fascist, m'am înapoiat în comuna mea Tg. Frumos. Câţiva ostaşi sovietici ne-au ajutat pe mine şi pe soţul meu să ne refacem casa, care fusese distrusă de răsboi.

In 1946, bărbatul meu a murit, în urma rănilor căpătate pe front. Am rămas văduvă cu trei copii.

Mi-am dat seama cu cine trebuie să fim alături. Cu Uniunea Sovietică, care poartă în lume steagul păcii, steagul muncii ; cu Uniunea Sovietică care sprijină popoarele dornice de libertate.

Imi iau angajamentul să duc muncă de lămurire zi de zi printre femeile muncitoare ; să le arăt de ce noi femeile de la ţară, trebuie să ne numărăm în marea armată a păcii.

IACOB MARIA
Tg. Frumos

NOTE

Proaste deprinderi

Campania curăţeniei, care a început de curând decurge în condiţiuni bune.

Totuşi unii cetăţeni recalcitranţi împiedică lucrările. Astfel, după ce camioanele şi căruţele E. T. A. C. S.-ului au curăţit un teren viran de pe lângă Bahlui, nişte locuitori din împrejurimi au vărsat din nou gunoaie în acest loc.

Impotriva acestor recalcitranţi, trebue să acţioneze înşişi cetăţenii cartierului respectiv, care au datoria să-i lămurească şi să-i înveţe să fie sprijin activ al acţiunii de curăţenie şi nu să îngreuieze lucrurile.

Birocratism

Muncitorul tipograf Petre Alexandrescu dela atelierul nostru ne informează că la Poştă i s'a refuzat un mandat pe motiv că ar fi întârziat cu două minute, peste ora 6, oră la care se închide ghişeul, deşi funcţionara respectivă se afla încă la ghişeu şi tricota.

Cu câteva ore mai devreme, la 12, i se refuzase mandatul pentrucă întârziase cu 3 minute.

Trebue ţinut seama că muncitorul nu poate veni în orele de producţie şi *minutele* care se depăşesc peste ora oficială pot fi trecute cu vederea, mai ales dacă funcţionara continua să croşeteze la ghişeu. Altfel lupta salariaţilor dela poştă împotriva birocratismului, rămâne o vorbă goală.

Casa agronomului - un centru de răspândire a ştiinţei biologice sovietice

Consultaţii date agricultorilor. Cursuri de perfecţionare pentru agronomi şi personalul tehnic din colhozuri şi sovhozuri

Intr'unul din colţurile pitoreşti din jurul Moscovei, pe malul înalt al râului Kleazma, se ridică clădirile de piatră ale „Casei Agronomului".

„Casa Agronomului" din Moscova este o însemnată instituţie ştiinţifică. Ea a fost înfiinţată de Sovietul regional cu puţin înainte de războiu, în vederea pregătirii sistematice a cadrelor agronomice şi a fruntaşilor agriculturii, precum şi pentru popularizarea pe o scară largă a realizărilor ştiinţei şi practicei agrobiologice sovietice înaintate.

Pentru realizarea acestei sarcini, „Casa Agronomului" dispune de cadre pedagogice experimentate, de cabinete ştiinţifice pentru consultaţii în diferite ramuri ale agronomiei şi în problemele de organizare ale producţiei agricole. Casa posedă deasemeni şi câmpuri de experienţe, unde se poate găsi tot ce se cultivă pe câmpurile colhozurilor şi sovhozurilor din regiunea Moscovei, precum şi o fermă zootehnică.

Biblioteca „Casei Agronomului", cu cele 35.000 de volume, este una dintre cele mai valoroase biblioteci de acest fel. Tot aci se află un laborator, un cămin exemplar cu 170 locuri, precum şi diferite instituţii cu scop cultural, inclusiv un club.

In cursul anului trecut în cadrul numeroaselor seminarii şi cursuri organizate de „Casa Agronomului", aproape 1500 de muncitori agricoli din regiune şi-au perfecţionat cunoştinţele, printre care 650 agronomi, 33 directori de sovhozuri, 170 zootehnicieni şi aproape 300 tehnicieni şi funcţionari ai administraţiei colhozurilor, etc.

Prin sforţările colectivului său mic, dar energic şi cu ajutorul Sovietelor regionale. „Casa Agronomului" a devenit astăzi un centru de propagare intensă a ideilor ştiinţifice înaintate şi de realizări importante în practica agriculturii.

Legătura strânsă cu viaţa, înregistrarea rapidă şi sensibilă a cerinţelor producţiei colhoznice şi sovhoznice constituie cele mai preţioase trăsături ale muncii „Agronomului".

„Casa Agronomului" a început în acest an şcolar o muncă importantă. Din luna Noembrie 1948 funcţionează cursuri cu o durată de şase luni pentru pregătirea preşedinţilor de colhozuri. In prezent aceste cursuri sunt frecventate de 100 elevi. In luna Decembrie 1948, au început să funcţioneze cursurile cu o durată de două săptămâni pentru agronomi şi horticultori, la care iau parte 43 elevi. In cel mai scurt timp se vor deschide cursuri pentru zootehnicieni şi crescători de păsări, se vor organiza seminare pentru maiştrii recoltelor superioare şi pentru agronomii de sector.

Continuare în pag. 2-a

Instantanee

Capriciile măcelarului Faraon

„Petrică nu mai pot Şi astăzi şi-a bătut joc de mine măcelarul. Pentrucă i-am cerut puţină carne de tocătură, mi-a dat numai de cea grasă în două cu ciolane !

—„Lasă nevastă nu te mai necăji şi tu cu firea. In definitiv ce crezi tu, că cei dela administraţia „Comcarului" nu-şi cunosc oamenii.

—„Ehei, au trecut ei mulţi măcelari prin ciur până i-a oprit pe ăştia.

Ştia el, Petrică mecanicul dela CFR, că cei dela „Comcar" stau mai mult prin birouri şi nu prea controlează purtările măcelarilor dela centrele de distribuţie, însă el vroia doar să-şi liniştească nevasta. Ţi-ai găsit însă !

*

Două zile mai târziu Petrică a fost trezit cu noaptea'n cap de nevastă-sa.

—„Hai scoală şi du-te la hală după carne.

S'a sucit, s'a răsucit mormăind ceva somnoros, dar n'a avut încotro.

Şi iată-l la ora 5 dimineaţa, stând în faţa centrului Nr. 3 „Comcar" din piaţa halei. Inaintea lui mai erau ca la vre-o 30-40 de cetăţeni, muncitori ca şi el. Toţi se grăbeau să ia carnea, ca să nu întârzie la serviciu.

„Acuş, acuş, îmi vine şi mie rândul—se gândea el. De mine nu-şi va bate joc

S. LEONTE

(Continuare în p

Pagina sănătății

Pentru un nivel sanitar ridicat

Grija pentru sănătatea oamenilor muncii se concretizează zilnic prin noi și noi realizări. In sate ca și în orașe munca pentru ridicarea sanitară se desfășoară zi de zi, înregistrându-se rezultate pozitive și creîndu-se premize pentru acțiuni de mai mare amploare.

Niciodată însă în istoria orașului nostru nu s'a putut observa o atât de mare grijă pentru cei suferinzi, pentru prevenirea bolilor. Căci regimurile burghezo-moșierești, în politica lor de clasă exploatatoare, au neglijat cu totul marile probleme privind sănătatea poporului muncitor. Pe tărâm sanitar, aceste regimuri n'au făcut nimic pentru a preveni bolile, pentru a combate starea de mizerie din cartierele noastre, starea de insalubritate a acestora. Cartiere întregi sufereau de maladii endemice și dacă se luau măsuri ele erau formale, fără a se adânci problemele, fără a veni efectiv în ajutor. Concludente în această privință sunt statisticele din anii trecuți, statistici care arată epidemii întinse soldate cu numeroase decese. Aceste statistici ne arată și marele procent de mortalitate infantilă care ajungea în medie la peste două zeci la sută, în orașul nostru.

Astăzi, regimul de democrație populară în drum spre socialism pune un accent deosebit pe grija pentru sănătatea poporului muncitor. O rețea vastă pe tărâm profilactic ca și curativ acționează zilnic venind în sprijinul oamenilor muncii.

In orașul nostru, grija pentru cei suferinzi, grija pentru prevenirea bolilor a pătruns până în adâncul tuturor cartierelor. Policlinicile din cartiere ca și dispensariile sanitare, de puericultură, centrele de lapte, etc., toate urmăresc un singur scop: ridicarea sanitară a celor ce muncesc.

Activitatea medicilor pe teren, a asistentelor de ocrotire, care cutreeră zilnic casă cu casă, nu face altceva decât să aplice în fapt asistența medicală prevăzută prin legi speciale și să lămurească necesitatea unei higiene permanente în casele noastre, în cartierele noastre.

Numeroasele laboratorii puse la dispoziția oamenilor muncii determină punerea diagnosticelor la timp și tratarea celor bolnavi în spitale.

Farmaciile policlinicilor execută lunar mii de rețete în mod cu totul gratuit iar farmaciile de Stat servesc astăzi cetățenii în mod conșfincios și la prețuri oficiale.

In aceste câteva rânduri n'a putut fi înscrisă decât în linii cu totul generale imensa rețea sanitară, pusă astăzi în slujba oamenilor muncii.

Și rezultatele acestei acțiuni n'au întârziat să se vadă. Iarna aceasta nu s'a înregistrat în orașul nostru nici un focar epidemic.

Tifosul exantematic — de mari proporții în anii trecuți — s'a limitat la câteva cazuri depistate la timp și izolate.

Procentul de mortalitate infantilă, atât de dureros în trecut, a fost scăzut treptat, prin energice măsuri, prin ridicarea necontenită a nivelului sanitar al oamenilor muncii.

Acest procent a scăzut în ultimul timp de nouă la sută.

Deasemeni, până în fundul celor mai îndepărtate cartiere, acolo unde nicodată nu pătrunsese medicul, companiile sanitare au avut un ecou deosebit.

Aceste campanii s'au îmbinat cu o largă muncă de lămurire, arătând oamenilor muncii necesitatea unei riguroase higieni.

Printr'o muncă de asigurare a sănătății poporului muncitor din ce în ce mai extinsă și mai bine condusă, nivelul sanitar va crește, întărind omul muncii și dându-i noi posibilități de creație.

NOTELE Paginii Sănătății

Știți câte bacterii se află în diferite medii? Pe stradă, dimineața, există opt mii bacterii pe metru cub. Seara, 88.000 bacterii pe metru cub.

Intr'un automobil 9 milioane bacterii pe metru cub. Pe plajă 4-20 bacterii pe mc. Intr'o sală frecventată 4 milioane bacterii pe metru cub. La înălțime 10-12 bacterii pe metru cub.

Cum acționează insecticidele D.D.T. Gamexan, etc.? Astfel: atunci când insecta se așează pe o suprafață stropită cu DDT sau Gamexan, pulberea de insecticid se depune pe insectă și se dizolvă în grăsimea din învelișul membranei, pătrunzând în corpul insectei unde produce distrucții.

După Stepp, nevoile noastre vitaminice sunt următoarele: *Vitamina A:* **minimum 1 mgr., optimum 3—5 mgr.**

Vitamina B 1: **minimum 0.75—1 mgr.**

Vitamina B 2: **minimum 1 mgr., optimum 2—3 mgr.**

Vitamina C: **minimum 10—20 mgr.**

In U. R. S. S. rețeaua de spitale, sanatorii și case de odihnă s'a lărgit considerabil în cursul anului 1948. In comparație cu 1947, numărul de paturi de spitale a sporit cu 27.000 iar numărul locurilor în sanatorii și case de odihnă a sporit cu 28 mii. In 1948, numărul medicilor a crescut cu 24.000 față de anul trecut.

Metode sovietice de tratament, aplicate în clinica II-a Oftalmologică dela Spitalul Central-Iași

Școala medicală oftamologică sovietică dispune de metode de tratament foarte avansate.

Ne vom opri numai asupra a două metode de tratament care au fost inițiate și puse la punct de profesorul academician V. P. Filatov și școala sa dela Institutul de Oftalmologie Experimentală din Odesa: *terapia tisulară și transplantările sau grefele de cornee.*

Aceste metode au însemnat un pas hotărîtor în tratamentul unor numeroase boli în fața cărora oculistul până acum era cu totul desarmat.

Terapia tisulară sau tratamentul cu țesuturi și organe conservate prin ușurințe cu care poate fi aplicată este la îndemâna oricărui medic. Se iau bucăți foarte mici de țesuturi (piele, mușchi, placentă, choroidă), care după ce sunt preparate un anumit timp, fie prin ținerea la temperaturi joase de +2° sau +4° timp de 7 zile, prin fierbere sau prin trecerea la autoclav la 120°. Timp de o oră sunt introduse în regiunile învecinate ochiului sau sub conjuctiva oculară. Aceste țesături conțin substanțe numite stimulanți biogeni, care biciuesc țesuturile unde au fost implantate mărind posibilitățile de apărare împotriva boalei.

Grefele de cornee se practică în cazurile când corneia este opacefiată (albeață).

Se înlocuește o parte a acestei cornee o opacifiate cu o cornee transparentă, luată de pe un ochi normal de cadavru.

Această operație este foarte delicată și necesită un instrumentar și o tehnică perfecționată. Numeroși orbi în urma rănilor de război mai ales își pot recăpăta vederea fiind redați în câmpul muncii ca oameni valizi.

In Clinica Oftalmologică dela Spitalul Central dela deschiderea clinicei și până în prezent terapia tisulară a fost aplicată cu succes în numeroase boli de ochi. Rezultatele obținute au fost comunicate la Societatea de Oftalmologie și la Societatea de Medeci și Naturaliști din Iași.

S'a căutat deasemenea să se pună la punct o metodă prin care să se determine perioada de activitate maximă a implantatelor de țesuturi pentru ca în momentul în care acestea nu mai sunt active să fie înlocuite cu altele noi.

In prezent se lucrează la punerea la punct a tehnicei necesare pentru executarea grefelor de cornee.

Astfel marile descoperiri medicale sovietice sunt puse la dispoziția poporului muncitor dela noi, salvându-se dela orbire numeroși oameni.

Dr. M. MICȘA

Nevralgiile

Nevralgia este caracterizată printr'o durere inconstantă, care prezintă — prin urmare — perioada de liniște și de agravare — durere localizată dealungul unui nerv. In unele cazuri nervul dureros prezintă leziuni în structura sa. In cazul acesta vorbim de nevrită. Alteori durerea e trecătoare. Acestea sunt nevralgiile de care ne ocupăm acum.

Cauzele nevralgiilor sunt frigul, umezeala, sifilisul, blenoragia, malaria, guta, artritismul și diabetul. Ereditatea joacă un rol important la producerea nevralgiilor.

Durerea apare de obicei într'un punct fix, pentru a se propaga ca un curent electric durerea dealungul nervului bolnav. Inceputul durerii se aseamănă cu lovitura unui cuțit. Senzația aceasta penibilă e de scurtă durată. Treptat, durerea se alină, persistând vag până la un nou acces dureros.

Odată cu durerea violentă din adâncimea țesuturilor pielea din regiunea corespunzătoare poate deveni mai puțin sensibilă, decât în condițiuni normale.

Ticurile dureroase ale feței sunt tot manifestări exterioare ale nevralgiilor, ca și unele erupții ale pielei, cum e de pildă boala de piele, numită zona zoster.

Cele mai frecvente nevralgii sunt următoarele:

— Nevralgia facială, ca punct de plecare într'o carie dentară, o periostită a alveolei dentare sau o rinofaringită.

— Nevralgia intercostală recunoaște drept cauză mai ales frigul și afecțiunile care pleacă dela coloana vertebrală, coaste și mai ales pleură.

— Nevralgiile diafragmului jenează respirația iar:

— Nevralgiile nervului sciatic sau sciatica împiedică mersul — din cauza durerilor atroce pe care le provoacă.

Tratamentul nevralgiilor recurge la nenumărat de multe medicamente ca-mante.

Electricitatea, dușurile calde și injecțiile cu vitamina B completează măsurile contra nevralgiilor.

Femeia sovietică în medicină

Datorită regimului social-ist, care a acordat aceleași drepturi ca și bărbaților, femeia sovietică s'a putut evidenția în toate ramurile de activitate.

Acest lucru nu era posibil în timpul țarismului. Matematicianul de seamă Sofia Kovaleschia trebuit să părăsească Rusia, obținând o catedră Universitară la Stokholm. Astăzi lucrurile sunt cu totul schimbate în Rusia.

In anul 1931 în diversele institute pentru cercetări științifice, erau 33.000 de femei. La începutul anului 1939, se găsesc în corpul medical 60 la sută femei.

Multe femei sovietice s'au distins în chirurgie. O chirurgă de seamă este Valentina Carnevscaia, profesoară Universitară, directoarea institutului de traumatologie (chirurgia rănilor) „Scifasovschi" din Moscova. In primul război mondial a făcut parte din prima echipă de femei care a plecat pe front. In anul 1919 a fost profesoară de chirurgie generală la Samara, ținând curs cu studenții pe foamete și frig. In minele depe Don și în șantierele depe Nipru a studiat rănile datorită muncii și a publicat o lucrare „Elemente de Traumatologie". In al doilea război mondial a lucrat pe toate fronturile cu gradul de colonel inspector al sănătății. A făcut intervenții asupra creerului și asupra inimei și a adus contribuții pentru a pune la punct unele metode de extindere a scheletului.

O altă femeie chirurg este Sapojnicova, care a lucrat la Moscova în plin bombardament, apoi în Crimeea și Caucaz pe lângă alte intervenții, a făcut suturi în rănile inimei.

Aceste femei au adeverit ceiace a spus odată un savant: „Chirurgul trebuie să aibă o inimă de leu, ochi de vultur și mână de femeie".

Unele femei de știință au căzut pe front; astfel doctora Brisenco-Michioh și-a găsit moartea la Stalingrad unde îngrijia răniții sub bombardament, făcând în acelaș timp studii asupra sângelui mai ales asupra tensiunii sanguine.

Vera Danciacova este cunoscută în știință prin studii în biologie asupra determinării sexului, la păsări.

Lina Stern, fiziologistă, membră a Academiei de Știință din URSS a studiat bariera histo-hematică și compoziția lichidelor intercelulare, introducând o metodă nouă în tratamentul șocului nervos și al insuficienței cardiace.

Maria Petrova, laureată a premiului Stalin urmașa marelui savant Pavlov, a continuat cercetările asupra reflexului condiționat, fiind directoarea Institutului de Fiziologie depe lângă Academia de Științe. Medvedieva, are lucrări în endocrinologie. A extras din glanda supra renală o substanță „corticalina", întrebuințată în diabet cu mai mult succes decât insulina.

Zenaida Emotieva, directoarea institutului de profilaxia infecților a studiat penicilina. A preconizat asocierea penicilinei cu o substanță descoperită de ea, pentru a mări acțiunea. A preparat penicilina uleioasă.

O altă savantă Procovscaia lucrează la o stațiune din regiunea Vorosțilovsk. A descoperit o formă nevătămătoare a bacilului ciumei și astfel va da lumei un nou ser împotriva acestei boale.

Nina Gheorghievna Cioeva a adus multe contribuții în vaccinoterapie și acum lucrează în domeniul cancerului.

Munca femeii sovietice în medicină e un exemplu de ceiace femeia este capabilă să realizeze atunci când o însuflețește dragostea de știință și popor.

Dr. CORINA SIMIONESCU

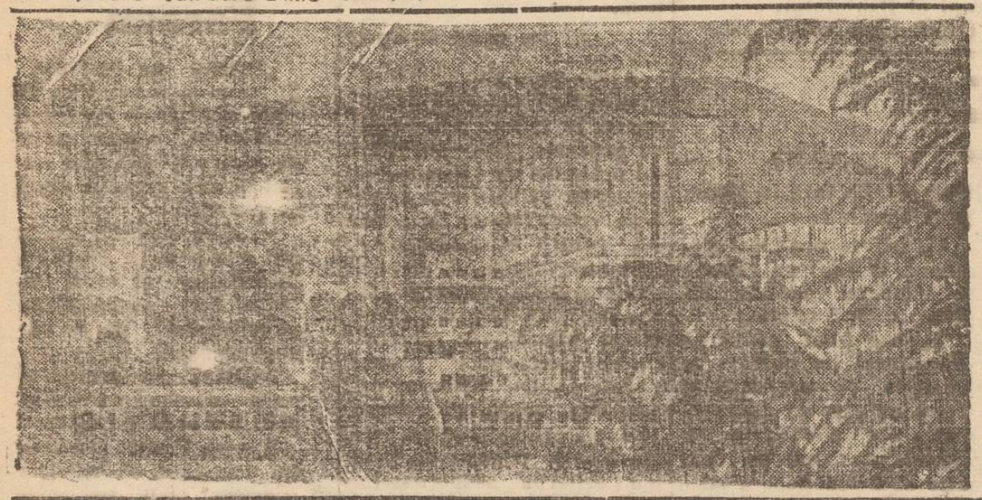

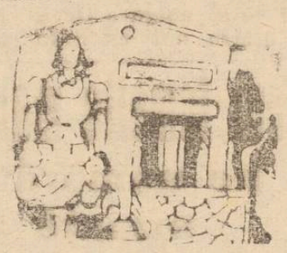

Importanța reacției Bordet Wasserman în sânge

Prin act B. W. înțelegem analiza sângelui, care caută să descopere sifilisul în corpul omului. Popular prin reacția B. W. se înțelege „analiza sângelui", iar rezultatul poate fi „sânge curat" — negativ sau „sânge stricat" — pozitiv. Mulți cred că prin analiza B. W. în sânge se caută chiar microbul, care produce boala — spirocheta.

Prin B. W. nu se caută chiar microbul, ci o modificare produsă în sânge, de prezența microbilor. Modificarea aceasta, o produce chiar sângele, contra microbului de sifilis, și se cheamă cu un nume generic anticorp. Organismul omenesc produce anticorpi, împotriva corpului străin, care a pătruns în sânge, în cazul de față microbul sifilisului, cu scop de a-l distruge; iar acești anticorpi sunt descoperiți de reacția B. W. Așa dar decâte ori reacția B. W. descopere anticorpi în sânge, fabricați contra spirochetii, reacția este pozitivă, nu găsește anticorpi, reacția este negativă. Se pune întrebarea: Totdeauna în sângele omului atins de sifilis se găsesc anticorpi, ce pot fi dați la iveală de reacția B. W.? Nu întotdeauna.

Când sifilisul este în stadiul I, perioada de început, de șancru recent capatat, pe organele genitale, sau în altă parte a corpului, microbul se găsește cantonat în rană, n'a pătruns în sângele omului; deci corpul prin sângele lui n'a preparat anticorpi, căci n'a dat lupta generală cu microbii, și în această fază B. W. este negativă.

In perioada I este sifilis, dar numai la locul de pătrundere, nu în tot corpul, în sânge, și microbii pot fi găsiți în rană prin examenul microscopic.

In perioada II a sifilisului, adică după 6 săptămâni dela căpătarea șancrului, microbii au trecut în număr mare departe în sânge, organismul prepară cantități mari de anticorpi, care sunt descoperiți de reacția B. W. și de aceea ea este pozitivă în 94—97 la sută de cazuri, în această fază. De ce totuși 3—4 oameni din o sută și în această fază au reacția B. W. negativă? Fiindcă organismul la acești oameni mai slabi, mai puțin viguroși, nu este în stare să prepare anticorpi suficienți, iar sifilisul la ei intră ca o formă gravă.

In perioada III când au trecut 8—15 ani, sau mai mulți dela infecțiune (molipsire), analiza B. W. e pozitivă numai 45 la sută—75 la sută din cazuri. Pentru ce? Fiindcă cu timpul, corpul omenesc ajutat de medicamente sau chiar fără tratament, reușește cu propriile lui puteri, să reducă numărul microbilor, și să-i slăbească de putere, pentru un timp oarecare. In măsura în care microbii s'au împuținat și au scăzut în forța lor agresivă anticorpii din sânge se împuținează și nu mai pot fi descoperiți de reacția B. W., care de vine astfel negativă la unii, cu toate că au un sifilis vechi. Iată deci numeroase ocaziuni, când B. W. este negativ la anumite persoane, și totuși ele sunt sifilitice în diferite stadii ale boalei. Cine trebue să descurce astfel de cazuri? Medicul de dispensar venerolog, căruia trebue să se adreseze ori ce persoană a cărui reacție B. W. este negativă, spre a fi examinată medical și stabili dacă nu este totuși atinsă de sifilis. Bolnavii sifilitici, care urmează tratament, suspendă tratamentul, dacă reacția B. W. devine negativă? Nicidecum. Tratamentul este urmat mai departe după faza boalei și indicațiile medicului dela dispensar; căci dacă se oprește tratamentul înainte de vreme, sifilisul iarăși apare adesea mai rău ca înainte și cu reacția B. W. pozitivă din nou. Cu toate acestea mulți din bolnavii noștri, care urmează tratament la dispensar, deîndată ce aud că B. W. este negativ, „sângele curat" nu vor să mai vie la tratament, crezând că s'au vindecat. Acestea strică medicamentele fără folos, căci sifilisul se întoarce în o formă mai rea pentru ei mai târziu. Tratamentul se oprește numai atunci, când mediul dela dispensar hotărăște oprirea lui.

Sunt unii, care au reacția B. W. în sânge intens pozitivă, fără să știe vreodată că au fost bolnavi, sunt ei înadevăr atinși de sifilis? In majoritatea cazurilor, da!

Sifilisul a trecut neobservat într'un timp din viața lor, și a evoluat în sânge, influențând reacția B. W. spre pozitiv. Aici este partea cea mai de preț a reacției B. W. de a descoperi pe cei bolnavi de sifilis, dar cari nu au știut niciodată că sunt bolnavi. Deaceia fiecare cetățean, barbat sau femeie, este obligat să-și facă analiza B. W. din timp în timp. La cei tineri și necăsătoriți din an în an și ori de câte ori sunt bănuieli de molipsire, iar la cei căsătoriți și mai în vârstă, ceva mai rar, mai ales atunci când sunt ocazii de molipsire. Ori de câte ori faceți această analiză, nu o interpretați singuri, fie că e negativă fie că e pozitivă, ci mergeți cu ea la medicul venerolog dela dispensar pentru a vă da sfatul cel mai bun și cu folos. Am cunoscut bolnavi, care și-au pierdut sănătatea din cauză că n'au făcut tratament la timp, bazându-se pe o reacție B. W. negativă, pe care au interpretat-o greșit.

Deci reacția B. W. în sânge este foarte importantă și trebuie să fie făcută, de ori ce om de mai multe ori în viață, dar interpretarea ei, înțelesul ei, trebue făcută cu ajutorul medicului venerolog.

D. P. D.

Informaţiuni

Case de naşteri în judeţ

Societatea de Cruce Roşie a R.P.R. va deschide 3 case de naşteri în judeţ în următoarele comune: Şipote, Popeşti şi Gropniţa.

Cadrele sanitare ale Crucii Roşii, împreună cu cele ale Ministerului Sănătăţii şi cu responsabilii organizaţiilor de masă din judeţ vor duce munca de lămurire, arătând ajutorul pe care Statul îl acordă femeilor.

Distribuirea cartelelor de îmbrăcăminte pentru studenţi

Cartelele pentru studenţi se distribue zilnic între orele 7—14, în localul fostei Camere de Comerţ.

Studenţii vor completa o declaraţie vizată de facultatea respectivă şi vor prezenta ca legitimaţie: carnetul de student şi buletinul biroului populaţiei.

— Organele administrative ale întreprinderii ETACS. au hotărît ca în ziua de 30 Aprilie toate străzile care leagă cartierele mărginaşe— în special cele industriale— cu centrul să fie curăţate şi spălate cu cisternele.

Cetăţenii arată echipelor trimise pe teren

de Comitetul Provizoriu al Sfaturilor Populare lipsurile şi dau soluţii pentru buna desfăşurare a muncii

Urmare din pag. I-a

raşului le-a lucrat de curând.

Echipa care a dus muncă de lămurire în străzile Miroslava, Sf. Vasile, Sf. Gheorghe, Plugari şi Şos. Racoviţă au găsit deosebită înţelegere din partea locuitorilor.

Majoritatea cetăţenilor din aceste străzi îşi arseseră gunoaiele în curţi sau îi întrebuinţează în grădini ca îngrăşământ.

Locuitorii Fundacului Şubi sunt nemulţumiţi de faptul că pe un loc viran situat pe acest fundac staţionează care ţărăneşti.

După plecarea carelor, locul rămâne murdar. Oamenii din cartier au curăţit terenul, dar situaţia trebue reglementată în senzul ca sătenii să aibă grijă de curăţenia locului.

Cetăţenii domiciliaţi în pavilioanele CFR. Nicolina au semnalat faptul că mijloacele de transport ale ETACS-ului trec foarte rar pe acolo să ridice gunoaiele.

Un caz remarcabil s'a semnalat pe strada Tănăsescu.

Utemistul Popovici şi-a luat angajamentul să supravegheze menţinerea în permanenţă a curăţeniei străzii, ducând tot timpul o muncă de lămurire pe lângă locatari.

Din casă, în casă, dela om la om, echipele delegate de Comitetul Provizoriu al Sfaturilor Populare din oraş continuă munca de lămurire pe teren,—muncă premergătoare operaţiunii de salubritate pe care o prestează cantonerii ETACS-ului.

Cetăţenii au sarcina ca peste tot să sprijine acţiunea Comitetului provizoriu.

INŞTIINŢARE

Toţi cetăţenii sovietici veniţi pe teritoriul României în timpul războiului 1941-1945, cât şi depe teritoriul Basarabiei şi Bucovinei de Nord, care au ajuns în teritoriul României în perioada războiului şi au dorinţa de a se repatria în U.R.S.S., pot să se prezinte zilnic începând de Luni 18 Aprilie 1949 până la 25 Aprilie 1949 între orele 8-14 şi 16-18 în localul Comitetului Provizoriu Municipal, fosta Primărie Iaşi, pentru a primi lămuririle necesare în legătură cu repatrierea, dela reprezentantul Serviciului Sovietic de Repatriere.

Un răspuns demn şi categoric

(Urmare din pag. I-a)

Dem răspuns — nu se pot exercita.

Opinia publică mondială nu poate fi indusă în eroare. Căci prea evidentă este brutalitatea cu care imperialiştii anglo-americani, domnii care, în note diplomatice, se erijează în apostoli ai libertăţii, calcă drepturile şi libertăţii, calcă drepturile şi libertăţii fundamentale ale omului.

Pentruce stau închişi cei 12 conducători ai Partidului Comunist American? Pentru ce războiul din Melaya? Pentru ce a zăcut în temniţă Howard Fast şi dece rătăceşte din sat în sat, în cea mai adâncă ilegalitate Pablo Neruda? Dece sunt asasinaţi negrii, de ce sunt ei lipsiţi de drepturi civice? Dece se pregăteşte un nou război? Dece fasciştii lui Mosley sunt trimişi să sparga adunările muncitoreşti. Acestea sunt întrebările care ne frământă şi aceasta este situaţia care revoltă opinia publică mondială, opinia publică mondială care vrea pace, vrea libertate şi drepturi pentru toate popoarele, indiferent de rasă, de culoare, care vrea moartea fascismului. Acestea sunt întrebările ce frământă opinia publică mondială care condamnă pe fascişti, pe spioni, pe trădători.

Cinismul imperialiştilor anglo-americani, obrăznicia lor nerusinată, de a se erija mentori ai democraţiei, de a ascunde adevărul şi a-şi masca crimele, de a-şi apăra mârşavele lor interese de tulburare a ordinei şi păcii ce domneşte în ţara noastră, au primit răspunsul cuvenit, răspunsul demn al unui popor liber, stăpân pe sine, în faţa căruia se deschide, luminoasă ca soarele, perspectiva socialismului.

Răspunsul nostru este: jos mâinele voastre pătate de sângele popoarelor de pe scumpa noastră Republică Popolară!

ANUNŢ

Baia Comunală şi Populară funcţionează Vineri 22 Aprilie 1949 de la ora 2-6 iar Sâmbătă 23 Aprilie 1949 de la ora 8 dimineaţa fără întrerupere pînă la ora 6 seara, după care dată baia va funcţiona după programul normal adica Vinerea şi Sâmbăta de la ora 2-6 iar Duminica de la ora 8-12.

PIERDUT Livret Militar pe numele Ştefan Lungu Plot. rez. Comuna Coarnele Caprei Jud. Iaşi. Îl declar nul.

PIERDUT Buletin Bir. Populaţiei Iaşi Nr, 68290 | 940 îl declar nul. C. Olcescu Str. I. Creangă Nr. 66.

„Casa agronomului" - un centru de răspîndire a ştiinţei biologice sovietice

(Urmare din pag. I-a)

Să înarmeze mii de agronomi, zootehnicieni şi cadrele conducătoare colhoznice cu ştiinţa miciurinistă, să-i ajute să-şi însuşească cunoştinţele teoretice şi să introducă în mod practic în agricultură sistemul de alternare al culturilor de cereale cu cele furajere, să ajute colhozurilor şi sovhozurilor să realizeze cu succes hotărîrea istorică a Partidului Comunist (b) şi a Guvernului Sovietic privitoare la transformarea naturii—iată sarcinile principale, care se pun în faţa „Casei Agronomului" din regiunea Moscovei. Intreaga muncă ştiinţifică şi de propagandă, este pusă în slujba soluţionării acestor probleme.

Unul din mijloacele cele mai active de difuzare a ştiinţei miciurinişte şi a principalelor hotărîri ale Partidului Comunist (b) şi ale Guvernului Sovietic cu privire la agricultură, îl constituie organizarea de conferinţe în cadrul „Casei Agronomului".

Propaganda are şi un caracter concret, deoarece superioritatea şi meritele ştiinţei biologice înaintate, ale sistemului de alternare a culturilor de cereale cu cele furajere, sunt înfăţişate de lectori pe baza rezultatelor obţinute, a experienţei concludente şi instructive a colhozurilor, brigăzilor şi grupurilor de frunte şi maiştrilor recoltelor superioare din regiunea Moscovei.

In cursul anului trecut, activul „Casei Agronomului" a făcut peste o sută de călătorii în colhozurile regiunii, pentru a studia rezultatele experienţei grupurilor, brigăzilor şi maiştrilor recoltelor superioare. Interesantele date culese de ei au fost generalizate şi apoi incluse în programele de cursuri, seminarii şi prelegeri. Astfel, experienţa agronomilor şi stahanoviştilor de frunte din producţia colhoznică, care au introdus cu succes ştiinţa miciurinistă în practică, a devenit un bun al celor ce studiază la „Casa Agronomului", iar prin ei — a multor mii de muncitori agricoli din regiune.

Această muncă de difuzare a ştiinţei miciuriniste şi a hotărîrilor istorice ale Partidului Comunist (b) şi ale Guvernului Sovietic cu privire la transformarea regiunilor de stepă şi silvo-stepă cât şi popularizarea realizărilor muncitorilor de frunte din agricultura regiunii—continuă să fie dusă de „Casa Agronomului" din ce în ce mai intens.

Această instituţie ştiinţifică urmăreşte să-şi desvolte activitatea. In acest sens, s'au pregătit o serie de afişe şi articole referitoare la realizările celor mai buni meşteri ai recoltelor superioare; legăturile cu presa raională şi cu cadrele de specialişti în agricultură au devenit mai strânse.

„Casa Agronomului" din Moscova joacă un rol activ în însuşirea învăţăturii miciuriniste de către cadrele de muncitori agricoli din regiunea Moscovei şi îi ajută să introducă mai repede şi cu mai mult succes realizările ştiinţei biologice sovietice în producţia agricolă.

(După „Socialisticescoe Zemledenie")

SOC. COM. de STAT
„MOLDOVA"
anunţă că distribuirea uleiului raţionat pe Martie în baza bonului nr. 9 Div. din luna Arilie continuă până la data de 23 Aprilie a. c. inclusiv, după care dată aceste bonuri nu mai sunt valabile.

„Capriciile" măcelarului Faraon

(Urmare din pag. I-a)

măcelarul.

In aşteptare, privea cum măcelarul mânuind dibaci barda şi cuţitul, diviza carnea în bucăţi.

Deodată, de unde era el, la mijlocul „cozii" văzu o scenă care îl făcu să se încrunte.

Casapul se certa cu o gospodină. Ea se agita, se făcuse stacojie la faţă, iar el cu braţele încrucişate pe piept o privea liniştit.

—„Dacă nu primeşti carnea, nu servesc pe nimeni, auzi cucoană? făcea acesta zâmbind.

Acu nu mai ai drept ca înainte să faci mofturi. Dacă vrei să mânânci carne mai bună n'ai de cât să-ţi cumperi gâini".

—„Hai dom" Faraon (aşa îl cheamă pe măcelar) nu ne ţine aici că întârziem la slujbă. Îndrăzniră câteva voci timide să-l facă mai bun.

Şi până ce nemulţumitaţ nu şi-a luat carnea care i-a plăcut domnului Faraon, rândul a stat pe loc.

Insfârşit pe la vre-o 6 şi jumătate, a ajuns aproape la ghişeu şi Petrică. In acest interval măcelarul a încrucişat braţele cam de vre-o cinci ori.

— Am să cer carne grasă şi cum măcelarul îi căpătânos îmi va da de cea macră—îşi făcea planul eroul nostru văzând cum o muncitoare dela uzină care ceruse carne grasă, primise de cea bună la tocat.

Parcă simţea de pe acum gustul pârjoalelor moldoveneşti.

Când a dat ochii cu dom'Faraon, l-a privit serios şi:

—„Dă-mi te rog nişte carne grasă".

—„Cu plăcere—făcu acesta mieros—vă dau nişte ciolănaşe pentru supă de-o minune". Petrică a oftat odată adânc, din rărunchi şi luându-şi „ciolănaşele de-o minune" sub braţ, a pornit-o amărât spre casă.

*

In ultimă instanţă, Comcarul este îndreptăţit să rezolve problema „capriciilor" salariaţilor dela ghişeuri şi această rezolvare să vie cât mai repede.

DE PAŞTI
la cinema
„Maxim Gorki"
(Fost Trianon)

Se concesionează în interiorul Strandului Iaşilor, următoarele: bufetul, cofetăria şi cabana fotografică. Deasemeni se concesionează bufetul dela stadionul „23 August" (Copou).

Cei interesaţi se vor adresa până la data de 1 Mai la sediul Judeţenei O.S.P. Iaşi din str. Cuza Vodă 67,

Muncitori, Meseriaşi, Tehnicieni, Intelectuali, Studenţi. Vizionaţi filmele documentare-ştiinţifice

Programul viitor la CINEMA
Timpuri noui
Incepând de Duminică 24 Aprilie 1949 prima Zi de Paşti
şi în zilele următoare
PREMIERA filmelor documentare ştiinţifice
TEHNICOLOR
Desene animate
Cotoiul Cotofei
Dantele Ruseşti
Sportul de iarnă la Moscova
ENISEI
Alegerea Patriarhului ALEXEI
Complectare cel mai nou Jurnal U. R. S. S. de AZI Nr. 31
Prima reprezentaţie începe dela 2,30 încontinu nefiind spectacole fixe ultimul spectacol începe la 8,30 seara
Intrarea generală 15 lei

S. A. SOVROMFILM
Cinema SIDOLI
Prezintă de Paşti 24 Aprilie şi în zilele următoare
O nouă şi puternică realizare Sovietică
Producţia Studioului ALMA—ATA - 1948-
„Cornul de aur"
cu
Petr Aleinicov
cunoscut din filmele „Pentru ochii tăi frumoşi" şi Batalionul de mare
Ş. Aimanov şi L. Galimjanova—Regia Earon—Muzica M. Tulebaiev
Complectare Jurnal de actualităţi din RPR
— Romfilm —

DIN NOU...
Acum la clasa II-a
puteţi participa cu acelaşi preţ de lei 250 sfertul de loz
la
Loteria de Stat
pe clase
Tragerea are loc la 29 şi 30 Aprilie a. c.
SLOVA

„Moldova"
Societate Comercială de Stat
a pus în vânzare pentru sărbători vin vărsat de calitate superioară, la preţul de
LEI 100 LITRU
La următoarele magazine de desfacere:
Mag. No. 1 din str. Gh. Dimitrov
„ „ 2 „ „ 30 Decembrie
„ „ 4 „ „ Bucşinescu
„ „ 5 „ „ Dr. C. Parhon
„ „ 7 „ „ Elena Doamna No. 3
„ „ 8 „ Hală

Luni 25 Aprilie ora 11 dim.
IN LOCALUL LIBRĂRIEI
CARTEA RUSA
scriitoarea OTILIA CAZIMIR
va povesti copiilor

AZI PREMIERĂ
La Cinema „MAXIM GORKI"
(FOST TRIANON)
NUMAI 3 ZILE
JOI 21 VINERI 22 şi SÂMBĂTĂ 23 Aprilie
Zdrobirea Japoniei

Cinema „TIMPURI NOUI"
Muncitori, Technicieni, Intelectuali, Studenţi, Elevi şi Eleve
Vizionaţi filmele documentare ştiinţifice
AZI şi în zilele următoare
Oraşul celor patru porţi -- Arsura ochilor
INSULA IOANA -- Ştiinţa şi technica
Complectare cel mai nou jurnal vorbit în limba română
U. R. S. S. de AZI (Nr. 6)
Prima reprezentaţie începe dela ora 2,30 încontinu nefiind spectacole fixe.
Ultimul spectacol începe la ora 8,30 seara
INTRARE GENERALĂ 15 LEI

S. A. SOVROMFILM
CINEMATOGRAFUL „SIDOLI"
Joi 21 Vineri 22 şi Sâmbătă 23 Aprilie
PREMIERA MARELUI FILM SOVIETIC
TECHNICOLOR
Simfonia muncii
film documentar muzical
ROMFILM — COMPLECTARE JURNAL

CINEMATOGRAFUL „PHOENIX"
Prezintă de Luni 18 Aprilie
Filmul muzical sovietic
Elefantul şi frânghiuţa
SPECTACOLE FIXE
3,30—4,35 5,05—6,10 6,40—7,45 9,15—9,20

Cinema „MAXIM GORKI" (fost Trianon)
PREZINTĂ DE PAŞTI (Duminică 24 Aprilie)
O producţie a studioului Mosfilm 1948
PREMIERĂ — IN TECHNICOLOR — PREMIERA
UN VIS IMPLINIT
(MICIURIN)
cu G. Bielov, A. Vasilieva, N. Şamin
COMPLECTARE JURNAL
SPECTACOLE FIXE! REŢINEŢI BILETE DIN TIMP
Cassa de bilete este deschisă şi dimineaţa dela ora 10 la 12
LUNI 25 Aprilie a doua zi de Paşti MATINEU la ora 10,30 dimineaţa

ULTIMELE ŞTIRI

Marşul pentru cucerirea Nankingului a început

-- Ordinul de zi al lui Mao Tse Dun către Armata Populară de Eliberare --

PEKING 22 (Rador). — Agenţia China Nouă transmite :

In urma refuzului Kuomintangului de a accepta cele 8 condiţii de pace propuse de Mao Tse Dun care au fost discutate în amănunt în cursul negocierilor de pace duse la Nanking între delegaţia regiunilor eliberate din China şi delegaţia Kuomintangului, preşedintele Partidului Comunist, Mao Tse Dun şi comandantul suprem al armatei populare de eliberare, au dat un ordin de zi către soldaţii armatei populare să pornească marşul împotriva Nankingului. Ordinul de zi cere deasemenea armatei populare să izoleze forţele reacţionare ale Kuomintangului şi să aresteze pe criminalii de război ai Kuomintangului ale căror nume se găsesc pe lista dată publicităţii la începutul acestui an de comandamentul armatei populare.

Ordinul de zi dovedeşte odată mai mult dorinţa de pace a autorităţilor din China eliberată declarând că vor fi începute negocieri de pace regionale cu orice guvern al Kuomintangului care va accepta cele 8 condiţiuni ale Partidului Comunist Chinez.

*

Nanking 22 (Rador) Armata populară a spart ofensiva de mari proporţii de pe fluviul Jangtse. După o luptă intensă primele unităţi ale Armatei de Eliberare au traversat Joi la miezul nopţii, în apropiere de Tikan la 30 km. Sud-Vest de Nanking.

Căderea Nankingului nu mai poate fi împiedicată

Nanking 22 (Rador) In urma trecerii Jangtsen-lui şi datorită acţiunii de lichidare a capetelor de pod ale Kuomintangului de pe malul de Nord, căderea Nankingului nu mai poate fi împiedicată. Forţele populare chineze au fost semnalate la 5 km. Nord de Puken.

Nanking 22 (Rador) Forţele populare chineze au început atacul asupra oraşului Helmoran, situat la 35 km. nord de Hanken.

*

Oraşul Kiangpu ocupat de armatele populare

NANKING 22 (Rador) Agenţiile americane de presă, anunţă că armatele populare au ocupat oraşul Kiangpu, situat la 7 km. Sud-Est de Nanking.

*

NANCHING 22 (Rador). — Forţele populare chineze au început atacul asupra capitalei provinciei Shensi, Taiyab.

Reprezentantul guvernului provinciei Shensi la Nanking a anunţat că forţele populare au ocupat aerodromurile dela periferia oraşului Taiynan.

Kuomintangul recunoaşte înfrângerile suferite

NANKING 22 (Rador). Comunicatul cartierului general militar al Kuomintangului recunoaşte că forţele armatei populare au trecut fluviul Yang-Tse şi în apropiere de localitatea Wuhu la 60 km. sud-vest de Nanking.

*

NANKINK 22 (Rador) — Ştiri sosite din Nanking anunţă că avioane de transport sunt pregătite pentru a evacua pe membrii guvernului şi familiile lor.

Fostul ministru de externe al Kuomintangului a plecat cu avionul la Kanton pentru a organiza evacuarea Nankingului, de unde se văd incendiile provocate de lupte.

Sute de mii de chinezi se înrolează voluntar în Armata Populară de Eliberare

PEKING 22 (Rador).— Agenţia China Nouă anunţă că în ultimul timp peste 100.000 de oameni din regimurile eliberate ale Chinei s'au angajat voluntar în Armata Populară de Eliberare. Peste 62.000 de ţărani din provincia Shan Hung, care s'au înrolat în armata de eliberare au fost concentraţi pe ţărmul fluviului Yang Tse. In regiunea de frontieră a provinciilor Hopei, Shantung—Honan s'au înrolat peste 10.000 oameni. In nouă districte ale provinciei Kiang s'au înrolat voluntar aproape 70.000 oameni.

Apelul Federaţiei Sindicale Mondiale adresat muncitorimii din lumea întreagă

cu ocazia zilei de 1 Mai

BUCUREŞTI 22 (Rador)— Apelul Federaţiei Sindicale Mondiale către muncitorii din lumea întreagă cu ocazia zilei de 1 Mai, sărbătoarea internaţională a Muncii:

Muncitori şi Muncitoare,
Oameni ai muncii din lumea întreagă!

Federaţia Sindicală Mondială, cuprinzând în sânul ei imensa majoritate a celor ce muncesc din lumea întreagă, fără deosebire de naţionalitate, sex, rasă, convingeri politice şi religioase, vă trimite salutul frăţesc cu ocazia zilei tradiţionale a oamenilor muncii.

Federaţia Sindicală Mondială chiamă să se dea acestei sărbători o ampioare cât mai mare pentru a arăta lumii întregi forţa şi voinţa, aspiraţiunile şi nădejdile voastre, hotărîrea fermă de a lupta pentru a atinge oblectivele pe eare clasa muncitoare, şi le-a fixat în toate ţările.

Asupra lumii apasă astăzi ameninţările crizei economice şi războiul. Acestea sunt două manifestări ale aceleiaşi stări sociale şi economice: dominaţia capitalului monopolist.

Aparătorii capitalismului nu se sfiesc să afirme că şomajul este chiar folositor. Promisiunile de muncă continuă, fără şomaj, făcute solemn în timpul războiului şi înscrise în harta Naţiunilor Unite au fost înlăturate.

Este neîndoelnic că muncitorii care vor îndura povara acestei crize ameninţătoare dacă nu vor şti să o împiedice, organizându-se şi unindu-şi eforturile, vor suferi de pe urma ei.

Răspunderea marilor conflicte sociale care vor izbucni în mod inevitabil din cauza crizei, cade pe seama capitalului monopolist, deoarece în locul crizei, ei preferă războiul.

Războiul este un lucru foarte rentabil pentru cei care îşi trag beneficiul din sângele şi din suferinţele de de nedescris a milioanelor de bărbaţi şi femei.

Profitorii de război scot de pe acum beneficii uriaşe din cursa înarmărilor şi din isteria războinică provocată de ei ca şi din afirmaţiunile lor mincinoase privind apărarea libertăţii şi a democraţiei.

Pentru muncitori războiul înseamnă suferinţa, foametea, moartea, durerea nemărginită a văduvelor şi orfanilor, pe când pentru monopolurile capitaliste el înseamnă profitul şi speranţa că vor stăpâni dominaţia incontestată asupra lumii întregi. Aţâţătorii la război îşi pun toată nădejdea în bomba atomică. Ei răspândesc iluzia că datorită bombei atomice vor fi în măsură să înspăimânte întreaga lume.

Reluând la rândul lor greşeala lui Hitler şi credinţa că vor putea obţine o victorie uşoară, războiul pe care ei caută să-l impună cu atâta lipsă de răspundere, s'ar transforma în mod inevitabil într'un război general cuprinzând întreaga lume, care ar putea distruge însăşi civilizaţia.

Dacă ei vor provoca războiul acesta va aduce în aceeaşi măsură prăbuşirea şi pedepsirea aspră a tuturor aţâţătorilor la război,

Trebue să dăm alarma.

Să ne organizăm eforturile şi să luptăm cu toate mijloacele pentru pace în colaborare cu toţi partizanii păcii din toate ţările, fără deosebire de naţionalitate, sex, rasă, convingeri politice şi religioase, să creem frontul mondial al luptei pentru pace împotriva aţâţătorilor la război.

Dacă oamenii muncii îşi vor exprima limpede hotărîrea lor de a împiedica războiul, dacă vor face dovada voinţei lor de organizare şi unitate, războiul poate fi înlăturat.

Astăzi mai mult ca oricând este indispensabilă unitatea tuturor oamenilor muncii.

Reacţiunea internaţională ştie ce înseamnă unitatea oamenilonilor muncii. Ea face tot ce stă în putinţă pentru a o sparge.

In luna Ianuarie a acestui an anumiţi conducători ai T.U.C.-ului britanic şi C.O. V.-ului din Statele Unite au încercat, împinşi de guvernele lor, să submineze Federaţia Sindicală Mondială.

Aceşti conducători nu au întrebat pe muncitori, dacă ei doresc spargerea unităţii din sânul Federaţiei.

Le era teamă de un răspuns pe care nu-l doreau căci pe muncitorii din diferitele ţări nu-i despărte nimic. Nu există deosebiri principiale şi nici cauze de neînţelegere între muncitorii englezi şi francezi, chinezi şi ruşi sau de alte naţionalităţi. Sciziunile nu sunt în folosul muncitorimii.

Aceşti conducători posedă fără îndoială experienţă dar o întrebuinţează în vederea unei sciziuni sindicale conform convingerilor lor politice în timp ce sindicatele au ca principiu de a unii muncitorii, indiferent de părerile lor politice.

Nu există sindicate comuniste şi necomuniste. Sindicatele sunt organizaţiile deschise tuturor muncitorilor. Sindicatul nu este un partid politic. Incercarea de a desface Federaţia Sindicală Mondială a suferit o înfrângere răsunătoare şi scizioniştii s'au găsit izolaţi. Activitatea lor distrugătoare se loveşte de voinţa crescândă de unitate chiar în propria lor ţară.

Federaţia Sindicală Mondială este şi se întăreşte pe zi ce trece rămânând organizaţie democratică, într'adevăr liberală a mişcării sindicale internaţionale.

Ea apără interesele oamenilor muncii în faţa O. N.U.-ului şi a altor organisme internaţionale luptând pentru principiul „la muncă egală, salar egal".

In numeroase ţări oamenii muncii şi-au luat soarta în propriile lor mâini, clădind cu nădejde un viitor fericit fără să ţină seamă de injurii, calomnii şi de zăngănitul de arme a aţâţătorilor de război.

In aceste ţări, mişcarea sindicală se dezvoltă în mod măreţ ea are răspunderi mari şi se bucură de drepturi însemnate, deţinând spre binele muncitorilor funcţiuni de o importanţă vitală în toate domeniile de activitate, socială, economică şi culturală,

Sindicatele acestor ţări în ciuda tuturor greutăţilor îşi continuă activitatea.

Abonaţi-vă la OPINIA

Condiţiile în care personalul

de conducere, inginerii, tehnicienii şi muncitorii din întreprinderile de Stat şi din cooperative de producţie pot beneficia de prime de producţie

Decizia Consiliului de Miniştri

BUCUREŞTI 22 (Rador). — Prin decizia Consiliului de Miniştrii s'a hotărît ca personalul de conducere, inginerii, tehnicienii şi muncitorii din întreprinderile de stat şi din cooperative de producţie spot beneficia de prime de producţie în afara salariilor tarifare.

Primele de producţie se acordă pentru: depăşirea planului de producţie, reducerea preţurilor de cost, îmbunătăţirea calităţii muncii şi produselor. Aceste realizări cer eforturi excepţiouale. Aceste prime de produţie se acordă numai dacă îndeplinirea unora dintre factorii de mai sus nu duce la înrăutăţirea calităţii produselor sau la dăunarea unora dintre ceilalţi factori.

Primele de producţie se acordă din fondul de salariu al întreprinderii.

Cota din fondul de salarii prevăzută pentru prima de producţie se stabileşte prin decizia Ministerului de resort cu avizul Comisiei de Stat a Planificării. Primele de producţie se acordă începând cu luna Aprilie.

Această decizie nu se aplică întreprinderilor comerciale de stat şi nici cooperativelor de producţie care nu se încadrează în centrala cooperativelor.

Eliberarea cartelelor de îmbrăcăminte

pentru instituţiile cu funcţionari puţini şi pentru pensionari

Direcţa Comercială Judeţeană aduce la cunoştinţa tuturor instituţiilor cu mai puţin de 10 funcţionari, că se vor prezenta după Sărbători pentru a ridica cartelele de îmbrăcăminte.

Numai instituţiilor cu peste 10 salariaţi li se eliberează acum cartele.

Pentru a evita aglomeraţia, Direcţia Comercială a hotărât eliberarea cartelelor de îmbrăcăminte pentru pensionari după sărbători, într'o ordine alfabetică ce se va anunţa ulterior.

Telegrama Generalissimului Stalin

cu prilejul aniversării tratatului sovieto-polon

MOSCOVA 22 (Rador). — Tass transmite textul telegramei trimise de Generalissimul Stalin orimului ministru al Republicii Poloneze, Cyrankiewiciz.

D-lui Cyrankiewicz,
Preşedintele Consiliului de Miniştri
al Republicii Polone
VARŞOVIA

Cu prilejul celei de a 4-a aniversări a tratatului Sovieto-polonez de prietenie, colaborare şi asistenţă mutuală, vă trimit d-le prim ministru, călduroasele mele felicitări şi vă rog să primiţi urările de succes adresat poporului polonez pentru înflorirea Republicii Populare Polone, precum şi pentru întărirea şi mai mult a prieteniei şi alianţei dintre ţările noastre.

I. V. Stalin

ULTIMA ORA

Kuomintangul evacuează oraşul Nanking

NANKING 22 (Rador). — Preşedinţii celor 3 Yuanuri ale Kuomintangului (Yuanul executiv legislativ şi de control) au comunicat în Monitorul Oficial hotărîrea ca guvernul Kuomintangului şi parlamentul să evacueze imediat Nankingul, plecând la Kanton.

Alţi patrioţi greci executaţi din ordinul guvernului monarho-fascist

ATENA 22 (Rador). In cursul ultimelor trei zile au fost executate la Atena din ordinul tribunalului monarho-fascist 15 persoane între care Giardi Dimitriu, secretar al Uniunii Sindicatelor din Pireu, Vasiliu Elefteriadis, fruntaş al mişcării sindicale, precum şi Thakis Fitsiaş redactor la Rizosfastis,

Presa din Atena trece sub tăcere aceste asasinate. Tsaldaris a declarat că a primit din partea secretarului general al O. N. U., Trygve Lie o telegramă, cerând amânarea acestor execuţii. Telegrama însă după cum a scris Tsaldaris „a sosit prea târziu".

Marinarii vasului canadian Dingval ancorat în portul Rotterdam au declarat grevă

Solidarizarea muncitorilor olandezi

HAHA 22 (Rador) — Ziarul De Vaarheid anunţă că echipajul vasului canadian Dingval ancorat în rada portului Rotterdam a declarat grevă în semn de protest împotriva micşorării salariilor cu 15 la sută.

Muncitorii din Rotterdam s'au solidarizat cu marinarii canadieni şi au refuzat să descarce vasul.

Poliţia olandeză a arestat 17 marinari canadieni.

* * *

ROMA 22 (Rador) — Muncitorii din Onossetto au hotărât să declare grevă generală de protest împotriva destituirii primarului şi consilierilor municipali.

Partizanii păcii din Brazilia împiedicaţi să-şi desfăşoare activitatea

RIO DE JANERO 21 (Rador) Din ordinul Ministerului de justiţie al Braziliei, poliţia a închis sediul Comitetului de Luptă pentru Pace, a confiscat literatura răspândită a comitetului şi a arestat o parte dintre conducătorii săi.

ANUL 4i Nr. 791

ABONAMENTE

Lei 360 : : : : : : : 3 luni

„ 5.000 Intreprinderi, autorităţi pe un an

Atelierele tipografice
A SI. Str. ŞTEFAN CEL MARE 50-52

4 Pagini 4 Lei

OPINIA

ZIAR POPULAR COTIDIAN

Duminică 24 Aprilie 1949

Redacţia
IAŞI, STR. ŞTEFAN cel MARE Nr. 52

Administraţia
IAŞI, STR. CUZA VODA Nr. 50

TELEFOANE:
Redacţia (Nr. 1209
(„ 1210
Administraţia „ 2042
Serv. de noapte: „ 1618

BIBLIOTECA UNIVERSITATII IAŞI

Simptomele descompunerii

Bursele de valori din lumea capitalistă dau semnalul unei inevitabile catastrofe economice. La Paris, acţiunile cele mai cotate în trecut, au scăzut dela începutul anului cu mai mult de 20 la sută.

La Chicago, cursurile comerciale au scăzut deasemeni. Cercurile industriaşilor au intrat în panică văzând scăderile înregistrate de preţurile la cauciuc, petrol, lână şi bumbac. Teama de catastrofă devine în fiecare zi mai concretă. Şomajul a început să se extindă înfricoşător. In Statele Unite numărul şomerilor atinge cifra de 5 milioane, Anglia mai mult de 300.000, Belgia la fel, Bizonia peste un milion, Italia mai mult de 2 milioane. Numărul celor daclaraţi în stare de faliment este deasemenea în creştere. Pe când în Octombrie 1947 valoarea falimentelor atingea 20 milioane dolari în Statele Unite, în Octombrie 1948 ea a ajuns la 100 de milioane.

In Europa marshallizată semnele crizei sunt mai categorice. Planul Marshall a accentuat şi mai mult aceste simptome, pentrucă el a făcut să se aducă pe pieţele deja supraglomerate din cauza scăderii puterii de cumpărare a salariilor, noui mărfuri, inaccesibile maselor.

Aceste simptome explică îndeajuns disperarea cercurilor monopoliste care prin toate mijloacele caută să amâne falimentul total, prin mijloace artificiale. Războiul care a adus atâtea beneficii trusturilor, întrebuinţând forţa de muncă în producerea de arme, este leacul a cărui administrare vor s'o perpetueze imperialiştii, spre a menţine în picioare exploatarea.

Această tendinţă războinică nu-i poate salva. Dela Paris ca şi dela Praga, glasul popoarelor răsună categoric.

Dorinţa de pace a ridicat sute de milioane de conştiinţe. PACEA este condiţia progresului şi a bunei stări a tuturor oamenilor, ea nu mai poate fi ameninţată de mănunchiul celor care semănând moartea, vor să-şi salveze poziţia de stăpâni.

R. NAUMESCU

In preajma lui 1 Mai

MUNCITORII DELA „ŢESATURA" dau viaţă angajamentelor luate

O ediţie specială ce anunţă realizările zilnice

Apropierea celei mai dragi şi scumpe sărbători a tuturor oamenilor muncii, 1 Mai, găseşte muncitorii şi tehnicienii fabricii Ţesătura laşi într'o încordată luptă pentru îndeplinirea sarcinilor ce le revin în cadrul Planului de Stat, pentru împlinirea angajamentelor luate în cinstea acestui 1 Mai, pentru o cât mai bună gospodărire a fabricei.

In fabrică, prin întreceri socialiste, peste 900 de muncitori şi muncitoare, sporesc producţia, ţes până de calitate superioară, scad deşeurile, fac economii, etc.

La rândul lor, însufleţiţi şi ei de avântul muncitorilor, tehnicienii se străduesc să găsească metode, muncesc, pentru a da ţesătorilor condiţii cât mai bune de muncă.

Zi cu zi, fabrica, cu secţiile şi atelierele ei, prin freamăt, prin muncă încordată şi prin entuziasm, produce tot mai multă pânză de bună calitate, pentru poporul muncitor.

Ediţie Specială

La intrarea în întreprindere, alături de gazeta de perete care apare bilunar, a apărut încă o gazetă: este Ediţia Specială.

In fabrică se petrec din oră în oră lucruri noi.

Mecanicul a făcut o nouă inovaţie... Ciubotaru Maria dela preparaţie lucrează în contul lunii Iunie... Şoană Viorica şi-a îndeplinit angajamentul, de a da 1000 metri pânză de bună calitate de război pe schimb lunar, înainte cu 6 zile... Rusu Ioana care lucrează la 4 războae, a dat până fără nici un defect... Iată, atâtea şi atâtea fapte care trebuesc cunoscute de toţi muncitorii.

Deaceea, organizaţia de Partid şi comitetul sindical au hotărât ca Ediţia Specială să apară zilnic până la 1 Mai.

Secţia de preparaţie este în fruntea producţiei!

E ora prânzului! Un megafon instalat în curtea fabricii, anunţă, muncitorilor sosiţi pentru schimbul de după amiază, ultimile evenimente din viaţa fabricii.

Cu toţi ascultă atenţi.

Sunt lucruri pe care le simt, lucruri care îi interesează.

Vorbeşte secretarul organizaţiei de Partid, muncitorul Spigler.

— *„Atenţiune, secţia de preparaţie este în fruntea producţiei, până eri 21 Aprilie, muncitorii de acolo au produs 15 la sută în contul lunii Mai. Cinste lor!"*

Şi emisiunea continuă să transmită:

— „Angajamentul nostru este să dăm în cinstea zilei de 1 Mai, 7 la sută peste Plan.

Până acum n'am întrecut Planul în secţiile de ţesătorie decât cu 3,2 la sută. Înainte tovarăşi pentru îndeplinirea angajamentului!

O maşină refăcută

Katz Max, şeful electrician al fabricii şi Flesner

S. LEONTE

(Continuare în pag. 3-a)

Actualităţi din U.R.S.S.

La Moscova s'a ridicat un monument

în cinstea eroului Pavel Morozov

In parcul pentru copii din cartierul Krasnaia Presnea din Moscova, a fost recent inaugurat monumentul închinat eroului pioner Pavel Morozov, care s'a distins, prin eroicele sale fapte, în timpul războiului pentru Apărarea Patriei.

Monumentul a fost ridicat pe locul unde, în 1905, au fost baricadele pe care, muncitorii şi ţăranii, conduşi de Partidul clasei muncitoare, au luptat împotriva armatelor ţariste. In acest loc a fost ridicat un obelisc, iar alături s'a ridicat de curând monumentul în cinstea pionerului—erou.

Parcul pentru copii din Krasnaia Presnea, care va fi complect reconstruit şi va deveni unul dintre parcurile cele mai frumoase din Moscova, va fi deasemeni numit Parcul „Pavel Morozov".

Pionerii iau parte activă

la extinderea reţelei radiofonice la sate

Vara trecută, Casa Pionerilor din Kiev a organizat o excursie pe Nipru. Pionerii au vizitat o serie întreagă de oraşe şi sate, au studiat monumentele istorice şi literare şi au făcut ierbare. In cursul călătoriei lor, pionerii din Kiev s'au împrietenit cu cei din satele pe care le-au vizitat.

In satul Kurilovk nu fusese introdus până atunci radio-ul.

Pionerii din Kiev au adus pentru tovarăşii lor din acest sat aparatele necesare, dându-le totodată instrucţiuni pentru instalarea de amplificatoare radiofonice. Tot ei au efectuat lucrările de instalare a aparatelor de radio.

In afară de aceasta, pionerii din Kiev au promis celor din satul Iabluni, să le trimită literatura tehnică şi piesele necesare pentru ca să-şi poată construi singuri aparatele de radio.

In luna Decembrie 1948, treisprezece pionieri—membri ai Clubului radiofonic dela Casa Pionerilor din Kiev—au luat examenul pentru obţinerea titlului de pioner-instructori în radiotehnică. Actualmente aceşti pionieri conduc cercurile radiofonice în şcolile lor.

Turneul Filarmonicii „Moldova"

Filarmonica de Stat „Moldova" întreprinde un turneu în zilele de 29, 30 Aprilie şi 1 Mai pentru locuitorii oraşelor Bacău, Roman şi Paşcani.

La Bacău şi Roman se vor da câte două concerte, dintre care câte unul gratuit, pentru muncitori, iar la Paşcani urmează a se da un singur concert, gratuit.

Se deplasează toţi membrii orchestrei, va dirija dl. prof. Achim Stoia, rectorul Institutului de Artă.

Solistă, d-na Judith Bercovici-Lazary.

Activitatea pe teren a asistentelor de ocrotire

Necesitatea concursului cât mai larg a U. F. D. R.-ului

Zi de zi, asistentele de ocrotire cutreieră cartierele periferice ale oraşului intrând din casă în casă şi dând sfaturi şi ajutoare medicale.

Asistentele de ocrotire au devenit un prieten al caselor unde intră, ele cunosc familiile şi dau o contribuţie importantă medicului în munca sa pe teren.

Sunt cartiere unde astăzi pătrunde medicul şi asistenta de ocrotire, cartiere de muncitori unde niciodată, afară de poliţist şi jandarmi, n'a pătuns nimeni.

Copiii muncitorilor creşteau la întâmplare, bolile de tot felul băntuiau fără a se lua nici o măsură.

*

Astăzi, rezultatele muncii asistentelor de ocrotire se înscriu zilnic, demonstrând din plin activitatea lor.

Iată, în luna trecută, ele au executat 2599 vizite la domiciliu, 40 vizite la creşele din oraş, 112 vizite la centrele de lapte, 135 gravide luate în asistenţă, 134 copii au fost vaccinaţi cu B.C.G., etc.

Pe teren, în afara muncii de asistenţă propriu zisă, surorile desfăşoară o activitate de educare higienică a familiei, prin conferinţe cu subiect sanitar, prin şcoli pentru mame pe lângă dispensare, etc.

*

Munca asistentelor de ocrotire este mult sprijinită de femeile încadrate în U. F. D. R. Dar acest sprijin trebuie cu mult extins, pentru a se putea adânci opera de educare şi de asistenţă în cartiere. Astfel, ar fi necesar ca U.F.D.R.-ul să iniţieze o serie de măsuri la care asistentele de ocrotire să predea o serie de lecţii, pregătind pe cursiste în vederea sprijinului ce-l vor da campaniilor sanitare, aşa precum va fi cea din lunile de vară împotriva afecţiunilor gastro-intestinale.

In modul acesta asistentele de ocrotire vor avea un ajutor preţios în munca lor, trecând la acţiuni mult mai mari şi mai diverse.

Reportaj extern

Prigoana împotriva negrilor, un aspect al asupririi naţionale în Statele Unite

Regimul sclavagist din Sud.

Străbat în presa mondială ecouri tot mai dese despre persecuţiile inumane la care sunt supuşi negrii din Statele-Unite ale Americii şi din când în când câte o telegramă laconică dar şi cinică a unei agenţii monopoliste: în cutare stat a fost aplicată egea lui Lynch. Un negru acuzat de nu ştim care vină imaginară a fost sfâşiat.

Este unul din faptele diverse cu totul obişnuite care nu mai surprind nici pe cei care le făptuesc şi nici pe sprijinitorii lor.

Despre regimul discriminatoriu la care sunt supuşi negrii, despre localurile rezervate special pentru alb, despre interzicerea categorică de a veni în contact cu ei în diverse ocaziuni, sunt toate lucrurile cunoscute care ar depăşi cadrul acestor însemnări.

O concluzie generală este aceea că în ultimul timp criza se adânceşte între nord-americani şi populaţia de culoare, ia forme tot mai violente.

De curând toate agenţiile de presă din lume au publicat ştirea condamnării la 6 luni închisoare a senatorului american Glen Taylor pentru vina că deşi alb a participat la o întrunire a negrilor şi mai ales a intrat în sală pe poarta rezervată exclusiv populaţiei de culoare.

Este unul din faptele diverse ale aspectului justiţiei capitaliste din Statele-Unite.

Dictatura Wall-Streetului

Problema negrilor nu este o chestiune care preocupă numai populaţia de culoare din Statele-Unite, ci în aceiaşi măsură interesează şi întreaga populaţie progresistă din această ţară şi în special pe muncitorii albi pentru că de realizarea unităţii muncitoreşti cu un ceas mai devreme depinde intensificarea luptelor pentru adevărata democraţie împotriva dictaturii care devine tot mai deschisă, a Wall-Streetului monopolist.

Căci în fond, Wall-Stretul, centrul marei finanţe, continuă să dispună de viaţa şi de dezvoltarea sistemului de plantaţii din Sud a cărei unitate de bază o formează negrul ţăran sau negrul sclav.

Chestiunea agrară a Sudului

In 1867 încă, un reformator american a depus în Camera Reprezentanţilor o lege care prevedea acordarea de 40 pogoane pământ şi 50 dolari pentru fiecare negru emancipat pentru ca în felul acesta ei să-şi poată înjgheba

Z.

(Continuare în pag. 3-a)

Un parc pentru copii în centrul oraşului

Aer, bazin cu apă, plajă, leagăne şi jocuri

Odată cu venirea primăverii, lucrările de înfrumuseţare a oraşului continuă în ritm intens.

Comandamentul de asanare al Iaşului, potrivit planului stabilit, îşi concentrează în prezent eforturile la lucrările de amenajare a parcului de copii, situat în strada Gabriel Pery colţ cu Gheorghi Dimitrov.

Un loc însorit

Terenul pe care se amenajează parcul este însorit aproape tot timpul zilei. Locul este împrejmuit cu zid masiv de piatră. Iar colonele zidului sunt complectate cu gărduleţe de lemn vopsite într'o culoare plăcută.

Terenul va avea un mic bazin cu apă, alei de nisip, leagăne special amenajate, precum şi alte lucruri construite pentru distracţia copiilor. In fund, pe stânga, se ridică din zid o încăpere care va fi folosită ca bufet. Aici, micuţii vizitatori ai parcului vor găsi diferite gustări la preţuri convenabile.

Mersul lucrărilor

Lucrările de amenajare a parcului sunt avansate şi dacă se va continua în acelaş ritm, parcul din strada G. Pery va fi terminat cel mai târziu până la 1 Iunie.

Prin amenajarea parcului de copii în plin centrul oraşului, se va putea decongestiona pe viitor afluenţa tineretului, care şi-a făcut obiceiul să blocheze spaţiul verde din Piaţa Unirii.

Copiii vor avea locul lor de recreaţie în parcul din strada Gabriel Pery.

Ei vor frecventa acel loc, căci acolo v o r găsi toate condiţiunile pentru un repaos plăcut.

NOTE

Restaurantul „7 Noembrie"

Mai mulţi cetăţeni ne semnalează faptul că în localul restaurantului „7 Noembrie" din Piaţa Unirii dăinuieşte o stare de salubritate care lasă foarte mult de dorit.

Deşi serviciul sanitar a atras atenţiunea responsabilului acestui local să ia măsuri pentru a se curma starea de lucruri semnalată, situaţia continuă să fie neschimbată.

Restaurantul cooperativei „7 Noembrie" trebuie să dea exemplu în privinţa curăţeniei.

Deaceea, lucrurile trebuesc de îndată remediate în localul sus arătat.

Orologiile Iaşului

Din când în când, orologiile ieşene rămân în pană. Când stă ceasul dela Palat (sau merge prea încet), când se opresc acele de pe cadranele dela Mitropolie sau dela Spitalul Central.

Câteodată, se opreşte chiar ceasornicul electric din Piaţa Unirii. In cazul, chiar dacă, întâmplător, toate merg, ele nu arată aceeaşi oră. Ar fi oare prea greu să fie toate bine reparate şi puse de acord?

In jurul S. M. T.-urilor sovietice se creiază ferme model şi apar sate şi oraşe noui

S. M. T.-urile sovietice focare de cultură în lumea satelor

Staţiunile de Maşini şi Tractoare din U.R.S.S. au jucat din primele zile ale apariţiei lor şi continuă să joace un imens rol revoluţionar în transformarea socialistă a agriculturii, în sensul mecanizării şi industrializării progresive a acestei activităţi de primă importanţă în economia ţării.

S. M. T-urile sovietice se afirmă ca nişte bârghii importante cu care Statul sovietic realizează dirijarea planificată a activităţii colhozurilor cărora le acordă în munca lor un sprijin tehnic şi agrotehnic de prim ordin.

Partidul Comunist (b) şi Guvernul Sovietic apreciază într'o înaltă măsură importanţa S. M. T-urilor în desvoltarea agriculturii sovietice ca mijloace sigure şi rapide pentru ştergerea deosebirilor dintre sat şi oraş pe calea industrializării agriculturii. Deaceea, organele locale de Partid şi întregul aparat de Stat sovietic, administraţia şi Sovietele locale acordă în munca lor de toate zilele o deosebită atenţie problemelor legate de folosirea cât mai justă şi mai eficientă a energiei creatoare a S. M. T-urilor.

Bogata experienţă a S. M. T-urilor sovietice fruntaşe în privinţa reparării în timp util a parcului de maşini şi tractoare, succesele înregistrate prin utilizarea raţională a maşinilor în cursul întrecerilor socialiste pentru atingerea unor recolte record, sunt popularizate pe o scară întinsă în toate Staţiunile de maşini şi tractoare de pe întinderea U. R. S. S.

S. M. T-urile sovietice focare de cultură la sate

Rolul S. M. T-urilor sovietice nu se limitează numai la munca propriu zisă de producţie. Indeplinind în lumea satelor rolul unor puternice centre industriale, S. M. T-urile sovietice transplantează în lumea satelor cultura şi tehnica superioară a oraşelor sovietice.

In jurul S. M. T-urilor se creează ferme model, care constituesc un exemplu de organizare a producţiei pentru colhoznicii sovietici. Fermele S. M. T. sovietice sunt adevărate focare de cultură în lumea satelor. In miile de staţiuni de maşini şi tractoare răspândite pe vastele întinderi ale Uniunii Sovietice, S. M. T-urile desfăşoară o activitate culturală deosebită, funcţionând ca nişte şcoli superioare de agricultură în care colhoznicii deprind şi îşi însuşesc metodele cele mai înaintate pentru conducerea gospodăriilor agricole.

Numeroase S. M. T-uri sovietice au creiat ferme model. Un exemplu este ferma Ciudinovskaia din regiunea Celiabinsk care în condiţiile climaterice şi de sol din Ural, a devenit o admirabilă pepinieră horticolă. Pe teritoriul aparţinând acestei S. M. T., vestită prin realizările sale în întreaga URSS, se întinde o livadă de 8 hec-

(Continuare în pag. 2-a)

MARIA BANUȘ

La Masa Verde

La masa verde, față'n față,
Cer unii moartea, a ții viață.

In r'un cătun o mamă-și laie
Copilul gol pește-o copaie.

Celor cu moartea ea le spune:
„Ochii lui dulci ca două prune!"

Războinici or ea le zice:
„Umerii lui, două arșice.

Trupul lui crud, un trup de miel
Ce vreți să-mi faceți voi din el?"

In glasul vieții, g'asul ei:
Noroade, prunci, bărbați, femei.

Și glasul vieții, g'asul spune:
„zilele, nopțile sunt bune

Somnul, trezia, vindecarea
Locul de muncă, drumul, marea..."

Deasupra focului domol,
Japânii corbi dau roatocol.

Ei spun: „Să nu mai fie vetre.
Să fie sgură, hoit și pietre".

Ei spun: „Suflarea să le 'nghețe"
Ei spun: „Ne trebue ospețe.

Ospeți mari, de cuscri, veri,
De corbi zarafi, de corbi bancheri.

Stăpân să fie numai corb
In câmp de scrum, în câmpul orb,

Și la ospăț s' avem făclii,
Grămezi de aur, mii și mii".

Ei croncănesc. Aude nașul,
Află poteca și isvorul

De vestea marilor primejdii
De asprul clocot al nădejdii

Se umplu ochi, urechi și gură,
Cum intră ploaia 'n arătură.

Pătrunde 'n oameni adevărul
Și strigă, înfricoșătorul:

„Nu suntem carne de ospețe.
Să afle corbii și să 'nvețe.

Ați fi voi lacomi neam de corbi,
Dar n'ați găsit nici surzi nici orbi.

Nu creștem prunciî pentru voi,
Nici fabricele dragi și noi.

Ați fi voi neam nesăturat,
Dar n'avem soți, nici fii de dat.

Nu sperietori, nu ghimpi, nu sârme,
Pot să v' alunge, să vă curme,

Știm noi prea bine ce vă doare,
Halte de negre zburătoare.

Cu năravîții la măcel
Știm să vorbim în chip și fel.

Dar știm noi mai ales un leac,
Cu care să vă dăm de hac,

Un val, o horă, un vârtej,
Să vă stea poftele 'n gâtej,

Horă de brațe muncitoare
Legată strâns peste hotare.

Un joc noi știm și-o strigătură,
Ce trece foc din gură 'n gură.

Nu suntem carne de ospețe!
Să știe corbii și să 'nvețe!".

FILMUL SOVIETIC

Date biografice despre Miciurin

(1860 - 1936)

In primul volum al operelor lui Miciurin, în capitolul „Visul vieții mele" el povestește că din adolescență el visa să transplanteze în nord vița de vie, persicul, caisul, să supună plantele sălbatece voinței omului, să facă în așa fel încât pomii fructiferi să dea fructe cu un gust desăvârșit, să aprcpie cât mai mult de cercul polar mărul, părul, vișinul.

Toată viața lui Miciurin, toate forțele sale au fost închinate acestui vis.

Când și-a început Miciurin activitatea, grădinarii studiau numai cazurile accidentale, se ocupau, după definiția sa, de lucruri fără însemnătate. El spunea: „Cu o astfel de metodă nu ajungi departe... Noi nu putem aștepta favorurile naturii; sarcina noastră este să i le smulgem". Această idee logică a devenit deviza întregei sale vieți.

Fiind lipsit de mijloace, Ivan Miciurin a fost silit să se angajeze în serviciul căilor ferate—la început ca funcționar de birou, apoi ca mecanic. Pentru a face experiențe, ai nevoie de mijloace materiale: pentru a cumpăra răsaduri, semințe, cărți instrumente.

El își notează fiecare ban cheltuit, se hrănește numai cu pâine, și-și aduce cele mai scumpe varietăți de mere, pere din Franța, America... Primele sale experiențe, tânărul grădinar le-a început într'o curte din cartierul suburban al orașului Kozlov, pe un loc acoperit cu buruieni, destinat aruncării gunoaielor. — Luptă mulți ani pentru fiecare petec de pământ, chiar nisipos. — Își notează într'un caiet: „Socotind câte 4 verșoc pentru fiecare plantă, poate face experiențe timp de 3 ani.

Din cauza sărăciei, el nu se poate înscrie la Universitate. Prin activitatea sa practică, el răstoarnă teoriile cunoscute și pune bazele unei noui științe materialiste despre viața plantelor, cu ajutorul căreia el vrea să organizeze grădinăritul rus. El se intitula: „Pustnicul grădinăritului experimental în Rusia țaristă".

La „Cartea Rusă"
se găsește opera lui
I. V. STALIN
1. Problemele Leninismului
2. Opere vol. I

Duminică la cinematograful „Maxim Gorki"

„Un vis împlinit"
(MICIURIN)

Intr'una din iernele aspre, în Canada au înghețat toate soiurile de vișini. Numai un singur soiu a rezistat gerului. S'a descoperit că acesta a fost adus din Rusia îndepărtată, din grădina de experiențe a lui Miciurin.

Pe atunci mulți grădinari, din lumea întreagă cunoșteau numele lui Miciurin. Savantul american Meier și comerciantul Bord au venit în Rusia pentru a-l cunoaște pe Miciurin.

Americanii au sosit în micul orășel din provincie Kozlov și au rămas entuziasmați de colecția lui Miciurin. Savantul american găsea cu greu cuvinte prin care să-și exprime admirația:

— Sunt fericit că am trecut oceanul și am avut marea cinste să strâng mâna genialului meu contimporan.

Comerciantul Bord a schimbat convorbirea, discutând într'o limbă mai practică. El i-a propus lui Miciurin să încarce pe vaporul lui întreaga fermă cu toți copacii și cu el însuși și să-i transporte dincolo de ocean. (El i-a făgăduit onorarii fabuloase, laboratoare... Dar Miciurin a refuzat această propunere ademenitoare.

Aici, pe pământul rusesc, au muncit bunicul și tatăl său și el s'a hotărât să-și închine viața reîmprospătării pământului natal, reorganizării grădinăritului rus. Cu toate că n'a fost apreciat încă în patrie, viața lui e grea și nimeni nu-l ajută, el e ferm hotărât să aștepte zile mai bune, și lupte pentru atingerea scopului ce l-a propus. Locuitorilor li se pare munca lui „fantezii", „naivități".

Filmul povestește de zilele despre care însuși Miciurin își amintea astfel: „Funcționari statului țipau la mine — să nu îndrăznești! Savanții spuneau că hibrizii mei sunt „neligitimi" popii amenințau: „Să nu faci sacrilegii! Să nu transformi grădiaa lui Dumnezeu într'o casă de toleranță!"

Totul era împotriva lui—și oamenii și natura. Gerul a distrus prima sa colecție de pomi fructiferi exotici. Din 600 de soiuri adunate ca într'un muzeu pe un petec de pământ, au rămas în viață numai soiurile ruse, cele mai rezistente.

Dar Miciurin nu se lasă bătut. El își reface grădina.

Primăvara în timpul revărsării, râul vijelios i-a îngropat din nou livada sub soiurile de ghiață. Dar Miciurin e de neînfrânt.

Doi oameni împart cu Miciurin toate greutățile și lipsurile: soția sa, Alexandra Vasileva, și singurul său ajutor—Terenti.

Aceștia sunt primii adepți ai lui Miciurin. Pe neașteptate, o mare nenorocire îl lovește pe Miciurin. —soția se îmbolnăvește de holeră. Prin fața ochilor femeii muribunde, trec imaginile dragi ale îndepărtatei tinereți: iată ei merg prin lunci și câmpii înflorite, tineri și frumoși. Și tânărul Ivan inspirat, îi făgăduește o viață minunată... In fața lor e lumea întreagă viitorul... Dar, din frumoșii ani ai tinereții, ei au pășit în aspra maturitate și multe minunate forțe spirituale au risipit ei pe cărările vieții. Și nu le mai poți culege, nu le mai poți întoarce din drum.., niciodată!... Alexandra Vasilievna s'a stins.

Treceau anii. Se consumau forțele marelui muncitor. Ridurile îi brăzdau fața, părul îl căruntise. Singuratic trecea Miciurin prin viață.

Mântuirea a venit în același timp și pentru savant și pentru poporul rus. Marea Revoluție din Octombrie a năruit toată ordinea capitalistă. Timpul i-a redat lui miciurin tinerețea. El nu mai e „pustnic", nu mai e „singuratec-cercetător", ci un adevărat reformator al naturii.

In vechiul Kozlov au apărut oameni noui. Pentru înfăptuirea năzuințelor lui Miciurin ei creiază stațiuni experimentale, laboratoare minunate... Grădinarii, selecționarii, agro-tehnicienii din toate republicile, au populat grădina fermecată. Băieții care odiniară furau mere din grădina lui Miciurin, au devenit colaboratorii săi, elevii, continuatorii visurilor sale, ai cauzei, căreia i-a închinat întreaga sa viață.

Liniștitul orășel de provincie Kozlov, s'a transformat în centru grădinăritului pe baze științifice și a primit numele emeritului său cetățean orașul Miciurinsk.

S'a împlinit visul, care părea irealizabil. Pentru realizarea sa era necesară nu numai întreaga viață eroică a lui Miciurin, nu numai laboratoare, ci și întregul teritoriu al țării, dela regiunile subtropicale, până la Cercul Polar (trebuiau milioane de elevi, generații de experimentatori).

Cu o deosebită emoție urmărește spectatorul evenimentele veridice, care par o poveste sumbră, și în același timp, fermecătoare. Marea problemă artistică, de a trezi admirația față de personalitatea gigantică a lui I. V. Miciurin, savantul horticultor, a fost rezolvată cu succes de Alexandru Dovjenco. Filmul ne face să fim pătrunși de dragoste și respect față de minunata și înalta idee, care stă la baza muncii grădinarilor.

VICTOR NEDELCU

600 milioane

Cei care am sfărâmat cătușe
și cei care, de plumb, le purtăm încă,
600 milioane de femei și barbați
cu piepturile noastre facem viețli, stâncă.

Cei care am sfărâmat cătușe,
și cei care, de plumb, le purtăm încă,
milioane de femei care naștem prunci,
în chinuri le naștem, pentru viață le naștem:
milioane de barbați care facem
grâul să crească, ca aurul, galben,
să cânte motoare cânt neîntrerupt
și-a vântului suflu și-a apei putere
le 'nfrângem,
și scriem poeme, pentru viață le scriem,
600 milioane de femei și barbați,
ca un singur om,
decât toți oamenii mari, mai mare,
spunem balaurului negru, săibatec:
NU!

Cei care am sfărâmat cătușe
și cei care, de plumb, le purtăm încă,
600 milioane de femei și barbați
care, cu mânele noastre,
care, cu creerii noștri,
punte întindem spre cer,
spunem: Nu războiului!
spunem: morții nu!, spunem
nu, pârjolului, foametei, nu!
spunem nu, cenușii și sângelui
NU!

Cei care am sfărâmat cătușe
și cei care, de plumb, le purtăm încă,
600 milioane de femei și barboți,
cu piepturile noastre în care bat
roșii inimi calde, înaripați hulubi,
600 milioane de femei și barbați
de rasele toate, din țările toate,
și galbeni ca grâul și roșii, aramă,
și negrii ca noaptea pe care ne-o voi
stăpânii de aur, de trusturi stăpânii
și albi cum e ziua de mâne,
600 milioane de oameni
din Nord și din Sud, din Est și din Vest
mai uniți decât planta cu ploaia,
mai frați decât frații,
zid suntem mai puternic
decât legendarele ziduri toate.

Cei care am sfărâmat cătușe,
și cei care, de plumb, le purtăm încă,
cei care am ars în al gheenei foc
și cei care mai ardem încă,
600 milioane de femei și barbați,
600 milioane de inimi care bat,
600 milioane de voințl ca oțelul,
600 milioane de oameni care trăim
pentru Viață,
uragan pornim,
el istoriei nou drum îl croim
după a noastră vrere, vrere
UNA.

Cei care am sfărâmat cătușe
și cei care, de plumb, le purtăm încă:
pacea o vrem, ca o mireasă o vrem,
Pacea o vrem pentru florile bucuriilor.
pentru pruncii din brațele noastre,
pacea o vrem, pentru viață o vrem,
pentru sângele roșu ce-a curs din belșug
ocean.

Vrem pace. Dușmanii ne știm și știm
să luptăm pentru pace, să luptăm
pentru viață, toții ca unul,
600 milioane de bărboți și femei,
cei care am sfărâmat cătușe
și cei care de plumb, le purtăm încă.

In jurul S. M. T.-urilor sovietice
se creiază ferme model și apar sate și orașe noui

(Urmare din pag. I-a)

tare, înconjurată de o densă perdea forestieră de protecție.

Era firesc ca ferma Ciudinovskaia să exercite o puternică influență asupra desvoltării horticulturii în colhozurile învecinate.

In zona de activitate a S. M. T-ului din Ciudinovskaia, un număr de 25 de colhozuri au plantat livezi și grădini de zarzavaturi.

Alte S. M. T-uri se desvoltă rapid luând aspectul unor adevărate orășele. Aceasta este cazul fermei S. M. T. „Williams" din raionul Buzulukski din regiunea Cicalov, care a căpătat denumirea de „orășelul din stepă" datorită caselor frumoase care servesc de locuință personalului S. M. T. precum și clubului și instalațiilor de tot felul. Desvoltarea acestei ferme S. M. T. a cunoscut un asemenea elan încât s'a simțit nevoia unei planificări a construcțiilor. Ferma „Williams" se construiește ca un adevărat oraș, după un plan bine chibzuit.

In 1950, la sfârșitul planului cincinal postbelic, construcția acestui orășel de stepă va fi terminată. Printre dealurile regiunii Cicalov se va întinde un oraș cu străzi drepte, cu grădini, parcuri și edificii publice. In centrul orășelului se va ridica clubul orașului. Laboratorul de cercetări agrotehnice va fi adăpostit într'o clădire specială. Casele care vor servi drept locuință personalului S. M. T-ului, vor fi prevăzute cu tot confortul, cu lumină electrică și canalizare. Orășelul va avea o mare livadă și un parc întins. Drumurile care duc spre orășel și străzile vor fi plantate cu copaci.

Este evident că o asemenea fermă model cu aspectul unui oraș modern va servi, nu numai prin munca ei productivă ci și prin aspectul exterior, ca un exemplu pentru colhoznici în munca de ridicare economică și culturală a satului sovietic.

Amenajarea fermelor și orășelelor de muncitori agricoli a început să se facă și în alte S. M. T-uri din regiunea Cicalov. Numeroase case de locuit precum și clădiri auxiliare au fost construite în numeroase S. M. T-uri sovietice. Un număr de 500.000 de pomi roditori au fost plantați în ultimii ani în livezile fermelor create de S. M. T-uri.

Nu demult, ziarul „Pravda Ucrainei" a publicat o serie de scrisori din partea cititorilor, care cer Guvernului Sovietic și Partidul Comunist (b) să susțină amenajarea fermelor S. M. T. In aceste scrisori se arată că S. M. T-urile fruntașe din R. S. S. Ucraineană servesc într'adevăr ca modele pentru colhozurile înconjurătoare.

Astfel, la ferma Rahneanskaia, din regiunea Vinița, s'au creat toate condițiunile pentru a asigura o muncă de înaltă calitate precum și un traiu civilizat personalului S. M. T-ului. Prin condițiile de viață și de muncă realizate de ferma S. M. T-ului din Rahneanskaia, s'a creat un puternic focar de cultură în lumea satului ucrainean. O altă fermă, tot din Ucraina creată în jurul S. M. T-ului din Orihovo, este înconjurată de perdele de copaci decorativi și de pomi fructiferi.

Colectivul acestei S. M. T. a construit o cantină, un cămin cultural, un club, o bibliotecă, a plantat o livadă și un parc în care se află alei, boschete, pavilioane și bănci.

Constatând elanul cu care se desvoltă fermele model din jurul S. M. T.-urilor, Ministrul Agriculturii din URSS, I. A. Benedictov, a dat o dispoziție prin care, recomandând exemplul S.M.T-urilor din Ucraina și Ural, cere tuturor S. M. T.-urilor din întreaga U. R. S. S., să planteze livezi și perdele forestiere de protecție, să construiască locuințe și garaje, edificii publice și clubari după planuri bine chibzuite.

Recomandarea ministrului Agriculturii din URSS a devenit o chemare la noui inițiative, un puternic îndemn în muncă, pentru numeroase SiM.T.-uri sovietice. In cursul anului trecut, pe fermele din jurul S.M.T.-urilor s'au sădit sute și mii de pomi fructiferi și de plante decorative. In cursul acestui an se vor creia pe lângă alte noui S.M.T.-uri, centre de mecanizare a muncii de plantarea pădurilor în vederea realizării planului de transformarea naturii.

Precum se vede, Guvernul Sovietic și Partidul Comunist (b) folosesc toate mijloacele și forțele necesare pentru ridicarea rapidă a nivelului agriculturii socialiste.

S. M. T.-urile precum și stațiunile de mecanizare a muncii, de plantarea perdelelor forestiere au devenit, cu ajutorul organelor de partid și a aparatului de Stat sovietic, puternice centre de cultură la sate și modele de traiu și de organizare gospodărească pentru colhoznici.

Lucrări pentru îmbunătățirea și extinderea iluminatului public la Iași

In ziua de 21 Aprilie, a fost repus în funcțiune la uzina de electricitate grupul electrogen de 800 H. P. care fusese avariat cu ocazia incendiului din 1941.

Prin stăruința muncitorilor, acest grup electrogen a fost repus în funcțiune cu 10 zile înainte de termen.

Uzina de electricitate și-a îmbogățit astfel energia electrică cu 800 H. P.

Extinderea rețelei curentului electric

Uzina de electricitate a orașului și-a propus să mărească raza iluminatului public, până la 1 Maiu, cu 450 m. fir în str. Hotin, cu 160 m. în str. Cristofor Mustea și cu 160 m. în strada Teodoru.

Post de transformare a curentului electric

In str. C. I. Parhon, s'a pus în funcție un post de transformare a curentului electric dela 6000 volți, la 380 și 220 volți, pentru a veni în ajutorul iluminatului în locuințe.

Acest post era de o deosebită importanță, întrucât prea marea distanță de la uzină până în str. C. I. Paihon, diminua curentul printr'o scădere de tensiune.

Muncitorii dela „Țesătura" dau viață angajamentelor luate

(Urmare din pag. 1-a)

Mihai dela atelierul mecanic și-au luat angajamentul să pună în funcțiune o mașină de calandrat care era defectă, până la 1 Mai.

Muncind cu stăruință adeseori și în ore voluntare, aceștia au reușit s'o repună în funcțiune. Timp de 12 ani, această mașină stătea întepenită și finisajul pânzei lăsa de dorit. Acum datorită acestor vrednici tehnicieni, calitatea pânzei va fi cu mult superioară.

...și un aspirator

Tot Max Katz sesizat de faptul că aspiratorul de praf și scamă din secția de preparație funcționează defect și periclitează sănătatea muncitorilor, a muncit două zile la repararea sa, în acest scop, a adoptat un ventilator de o construcție originală care mărește capacitatea de aspirație a prafului și scămii cu 40 la sută. Acum muncitorii pot munci cu mai mult elan pentru depășirea angajamentelor luate.

*

Nici „gopodarii fabricii", cum sunt denumiți cei din serviciul administrativ nu se lasă mai prejos. Sub semnul lui întâi Mai aceștia și-au luat angajamentul să facă din curtea fabricii o grădină. Și într'adevăr se țin de cuvânt!

In fața creșei a luat ființă o grădiniță cu flori de ție mai mare dragul s'o privești. In prezent sub supravegherea lui Lazarovici Paul, administratorul fabricii, se lucrează la amenajarea unui mic bazin cu o plajă în miniatură pentru cei 60 de copilași dela creșă și căminul de zi.

Deasemenea în fundul curții a și fost amenajat un parc cu alei de flori și pomi, pe băncile căruia muncitorii vor putea lua aer curat.

Urmează ca până la 1 Mai să mai fie aranjate, în diferite colțuri straturi cu flori.

Prigoana împotriva negrilor, un aspect al asupririi naționale din Statele Unite

Urmare din pag. I-a

în cămin.

Bineînțeles că acest proiect a fost respins și negrii au pierdut orice suport economic care ar fi putut să vină în sprijinul libertății lor dobândite, iar întregul Sud a început să se dezvolte de atunci și până astăzi pe baze dependente.

O statistică economică arată că în timp ce în 1927 plantatorii de bumbac au obținut 20 cenți pentru un found de bumbac, în 1933, prețul ajunsese, datorită fluctuațiilor de bursă a sistemului economic a orânduirii capitaliste, la 10 cenți pentru ca imediat prețul să se urce și în anul următor să coboare din nou.

In schimb toate fluctuațiile și schimbările de preț sunt mereu suportate de către iobagul negru a cărui standard de viață este extrem de scăzut.

Wall-Streetul menține astfel Sudul într'o stare colonială, adevărată mină de aur și sursă de câștiguri uriașe.

Ura de rasă împotriva negrilor nu este altceva decât o formă a asupririi naționale.

Iată concluziile la care ajunge autorul american progresist Hary Haywood în cartea sa „Negro Liberation":

„Eliberarea negrilor poate fi realizată numai prin organizarea luptei politice și economice a maselor fără pământ, negri și albi, îndreptată împotriva sistemului din Sud și susținută de clasa muncitoare și forța progresistă din toată lumea. Această forță se poate realiza, pe de altă parte, numai dacă guvernul este eliberat de influența monopolurilor, dacă este un guvern adevărat popular, solid înrădăcinat în proprietatea socială a economiei și a cărui principală grijă este bunăstarea maselor și progresul, și nu profiturile trusturilor și corporațiilor".

Concursul anual pentru literatură al Ministerului Artelor și Informațiilor

Ministerul Artelor și Informațiilor institue un concurs anual cu premii pentru poezie, nuvelă și piesa de teatru într'un act.

Temele vor fi inspirate din lupta și munca poporului muncitor din Republica Populară Română pentru construirea socialismului. (Planul de Stat, transformarea socialistă a agriculturii).

Se primesc numai lucrări inedite.

Lucrările prezentate în plic închis, scrise citeț sau bătute la mașină, vor purta semnătura (Numele și pronumele) și adresa autorului.

Manuscrisele vor fi adresate Direcției Literare și Artistice din Ministerul Artelor și Informațiilor, Bulevardul General Magheru Nr. 10. cu menționea „Pentru concurs". specificându-se și genul lucrării.

Manuscrisele pot fi predate până la data de 1 Maiu 1949.

Decernarea premiilor se va face la 11 Iunie 1949.

Ordinea spectacolelor de sărbători la Teatrul Național

Duminică 24 Aprilie la ora 10 dimineața se reprezintă din nou „O *scrisoare pierdută*". La ora 15.30 „*O zi de odihnă* și la ora 20 *Toți fiii mei*.

Luni 25 Aprilie: ora 10 dimineața: *O zi de odihnă*, ora 15.30 *Othello*, ora 20 *O scrisoare pierdută*.

Marți 26 Aprilie: ora 15.30 *O zi de odihnă*, ora 20 *Othello*.

Miercuri 27 Aprilie ora 20 *Paharul cu apă*. Joi 28 Apr. *O scrisoare pierdută*. Sâmbătă 30 Aprilie: *Othello*.

Oficiul de plasare al forțelor de muncă

Caută spre plasare în câmpul muncii un fierar caretaș cu carte de meșter și dispunând de forje cu foale, ciocane, nicovală, clești, dalte, mașini de gheventuit, un mecanic pentru betoniere și elevatoare de șantier, precum și trei supraveghetori de lucrări cu practică de cel puțin două campanii de lucru pe șantiere de construcție capabil de a ceti și aplica planurile, de a exercita releveuri simple și schițe, de a proecta și dirija executări de proptiri și schele.

Doritorii vor adresa în cel mai scurt timp, cereri pentru a fi plasați în câmpul muncii.

Muncitori, Meseriași, Tehnicieni, Intelectuali, Studenți. Vizionați filmele documentare-științifice

Programul viitor la CINEMA

Timpuri noui

Incepând de Duminică 24 Aprilie 1949 prima Zi de Paști

și în zilele următoare

PREMIERA filmelor documentare științifice

TEHNICOLOR

Desene animate

Cotoiul Cotofei

Dantele Rusești

Sportul de iarnă la Moscova

ENISEI

Alegerea Patriarhului ALEXEI

Complectare cel mai nou Jurnal U. R. S. S. de AZI Nr. 31

Prima reprezentație începe dela 2,30 încontinu nefiind spectacole fixe ultimul spectacol începe la 8,30 seara Intrarea generală **15** lei

BUCURII MARI

prin ECONOMII MICI

DEPUSE LA C E C CASA DE ECONOMII ȘI CONSEMNAȚIUNI

Depuneri și restituiri prin sucursalele și agențiile C. E. C. din reședințele de județ și prin oficiile P. T. T.
Garanția statului — Secretul operațiunilor
Dobânda 5% pe an — Valabilitatea libretului de economii în toată țara — Scutirea de impozite a depunerilor.

SLOVA

Un nou prilej...
îl aveți acum
la clasa II-a
de a participa cu același preț de lei 250 sfertul de loz
la
Loteria de Stat
pe clase
Tragerea are loc la 29 și 30 Aprilie a. c.

Luni 25 Aprilie ora 11 dim.
IN LOCALUL LIBRĂRIEI
CARTEA RUSA
scriitoarea OTILIA CAZIMIR
va povesti copiilor

Cinematograful PHOENIX
Programul viitor din 24 Aprilie
PREMIERĂ marele film sovietic
Maeștrii scenei
O. L. Kniper-Cehova artistă laureată a premiului Stalin
V. I. Kacialov artist laureat al premiului Stalin
I. M. Mosvcin artist laureat al premiului Stalin

Centrocom Hârtie
Soc. Com. de Stat
Depozitul Iași
Str. Ștefan cel Mare 71
Face cunoscut autorităților, instituțiilor și întreprinderilor comerciale, că în vederea zilei de 1 Mai, a pus în vânzare, imprimate STEMA ȚĂRII pe pânză, la lei 200 buc.

PIERDUT carnet de șofer No. 4471 | 941 pe numele Bondur Mihai. Il declar nul.

S. A. SOVROMFILM
Cinema SIDOLI
Prezintă de Paști 24 Aprilie și în zilele următoare
O nouă și puternică realizare Sovietică
Producția Studioului ALMA—ATA - 1948-
„Cornul de aur"
cu
Petr Aleinicov
cunoscut din filmele „Pentru ochii tăi frumoși" și Batalionul de mare
Ș. Aimanov și L. Galimjanova—Regia Ilarion—Muzica M. Tulebaiev
Complectare Jurnal de actualități din RPR
— Romfilm —

DE PAȘTI
la cinema
„Maxim Gorki"
(Fost Trianon)

Se concesionează
în interiorul Strandului Iașilor, următoarele: bufetul, cofetăria și cabana fotografică. Deasemeni se concesionează bufetul de la stadionul „23 August" (Copou).
Cei interesați se vor adresa până la data de 1 Mai la sediul Județenei OSP. Iași din str. Cuza Vodă 67.

Cinema „MAXIM GORKI" (fost Trianon)
PREZINTĂ DE PAȘTI (Duminică 24 Aprilie)
O producție a studioului Mosfilm 1948
PREMIERĂ IN TECHNICOLOR PREMIERĂ
UN VIS IMPLINIT
(MICIURIN)
cu G. Bielov, A. Vasilieva, N. Șamin
COMPLECTARE JURNAL
SPECTACOLE FIXE! REȚINEȚI BILETE DIN TIMP
Cassa de bilete este deschisă și dimineața dela ora 10 la 12
LUNI 25 Aprilie a doua zi de Paști MATINEU la ora 10,30 dimineața

Cinema „TIMPURI NOUI"
Muncitori, Tehnicieni, Intelectuali, Studenți, Elevi și Eleve
Vizionați filmele documentare științifice
AZI și în zilele următoare
Orașul celor patru porți -- Arsura ochilor
INSULA IOANA -- Știința și technica
Complectare cel mai nou jurnal vorbit în limba română
U. R. S. S. de AZI (Nr. 6)
Prima reprezentație începe dela ora 2,30 încontinu nefiind spectacole fixe.
Ultimul spectacol începe la ora 8,30 seara
INTRARE GENERALA 15 LEI

AZI PREMIERĂ
La Cinema „MAXIM GORKI"
(FOST TRIANON)
AZI ULTIMA ZI
Zdrobirea Japoniei

CINEMATOGRAFUL „PHOENIX"
Prezintă de Luni 18 Aprilie
Filmul muzical sovietic
Elefantul și frânghiuța
SPECTACOLE FIXE
3,30—4,35 5,05—6,10 6,40—7,45 9,15—9,20

S. A. SOVROMFILM
CINEMATOGRAFUL „SIDOLI"
Joi 21 Vineri 22 și Sâmbătă 23 Aprilie
PREMIERA MARELUI FILM SOVIETIC
TECHNICOLOR
Simfonia muncii
film documentar muzical
ROMFILM COMPLECTARE JURNAL

ULTIMELE ŞTIRI

LOZINCILE
Comitetului Central al P. M. R. pentru ziua de 1 Mai 1949

1. Trăiască 1 Mai, zi de trecere în revistă a forţelor clasei muncitoare şi de manifestare a solidarităţii internaţionale a celor ce muncesc!

2. Trăiască prietenia şi colaborarea popoarelor care luptă împotriva imperialiştilor anglo-americani, pentru pace şi libertate!

3. Trăiască Marea Uniune Sovietică, ţara socialismului victorios, bastionul păcii şi independenţei popoarelor!

4. Trăiască glorioasă Armată Sovietică, eliberatoarea ţării noastre de sub jugul imperialismului germano-fascist, apărătoarea păcii şi libertăţii popoarelor!

5. Trăiască Partidul Comunist (bolşevic) al lui Lenin şi Stalin, stegarul frontului democraţiei şi al socialismului!

6. Imperialiştii anglo-americani aţâţă la un nou război. Muncitori, ţărani şi intelectuali, demascaţi planurile agresive ale imperialiştilor anglo-americani. Luptaţi pentru apărarea păcii!

7. Salutul nostru fierbinte popoarelor Greciei, Spaniei, Chinei, Vietnam-ului, Indoneziei, Malayei, care luptă cu arma în mână pentru independenţa ţărilor lor, împotriva imperialismului şi slugilor lui!

8. Ostaşi ai forţei armate a Republicii Populare Române! Imbogăţiţi cunoştinţele voastre militare şi politice! Perfecţionaţi măestria voastră militară! Păziţi cu fidelitate şi vigilenţă munca paşnică constructivă a poporului nostru!

9. Cinste fruntaşilor în producţie, care prin munca lor aduc o mare contribuţie la îndeplinirea şi depăşirea Planului de Stat!

10. Oameni ai muncii din R. P. R. Desvoltaţi întrecerea socialistă pentru îndeplinirea şi depăşirea Planului de Stat!

11. Muncitori şi tehnicieni! Luptaţi pentru o strictă economie de materii prime, materiale, energie electrică şi combustibil, pentru scăderea preţului de cost şi îmbunătăţirea calităţii produselor. Ridicaţi necontenit productivitatea muncii! Întăriţi disciplina în muncă!

12. Muncitori şi tehnicieni din industria siderurgică! Daţi mai mult oţel, fontă şi laminate de bună calitate! Desvoltarea economiei noastre naţionale cere mai mult metal!

13. Muncitori şi tehnicieni din metalurgia prelucrătoare! Înzestraţi economia naţională a ţării cu tehnica înaintată! Daţi mai multe maşini pentru industrie, transporturi şi agricultură!

14. Ceferiştii! Luptaţi pentru buna funcţionare a transporturilor, pentru construirea în ritm accelerat a noui drumuri feroviare, pentru buna întreţinere a materialului rulant şi pentru economie de combustibil!

15. Muncitori şi tehnicieni din industria petroliferă! Măriţi numărul de metri foraţi de granicl! Daţi mai multe produse petrolifere ţării!

16. Muncitori şi tehnicieni din industria minieră! Daţi mai mult cărbune, mai multe minereuri! Depăşiţi planul de producţie!

17. Muncitori, muncitoare şi tehnicieni din industria chimică! Daţi cât mai multe produse chimice necesare economiei naţionale!

18. Muncitori şi tehnicieni din industria materialelor de construcţie! Intensificaţi ritmul de producţie! Daţi mai mult ciment, cărămizi, geamuri şi ţigle, necesare construcţiei de noui întreprinderi industriale, prevăzute în Planul de Stat!

19. Muncitori şi tehnicieni din industria forestieră! Daţi mai multe materiale lemnoase pentru construcţii, mine şi căi ferate!

20. Muncitori, muncitoare şi tehnicieni din industria bunurilor de consum! Măriţi producţia de pânzeturi şi stofe, de încălţăminte şi tricotaje necesare poporului muncitor! Imbunătăţiţi calitatea produselor!

21. Muncitori, muncitoare şi tehnicieni din industria alimentară! Daţi mai mult zahăr, unt, brânzeturi, uleiuri, paste făinoase şi alte produse pentru poporul muncitor. Imbunătăţiţi calitatea produselor!

22. Trăiască alianţa clasei muncitoare cu ţărănimea muncitoare, temelie de nesdruncinat a regimului nostru de democraţie populară!

23. Ţărani muncitori! Terminaţi cât mai grabnic însămânţările! Să nu rămână nici o palmă de pământ neînsămânţată! Folosiţi din plin toate atelajele!

24. Tractorişti şi mecanici, muncitori agricoli dela S. M. T. şi Gospodăriile Agricole de Stat Luptaţi pentru împlinirea şi depăşirea planului muncilor agricole! Fiţi exemplu în executarea lor la timp şi în bune condiţiuni!

25. Muncitori agricoli şi ţărani muncitori, Demascaţi uneltirile chiaburilor. Veghiaţi să nu-şi lase pământul neiucrat!

26. Salariaţi agricoli, ţărani muncitori. Desvoltaţi şi întăriţi cooperaţia. Inscrieţi-vă cu toţii în cooperative şi participaţi la buna lor gospodărire. Curăţiţi cooperativele şi conducerile lor de speculanţi şi explotatori!

27. Muncitori, ţărani şi intelectuali! Sprijiniţi activitatea Comitetelor Provizorii ale Sfaturilor Populare, organe locale ale puterii noastre de stat! Formaţi un activ larg în jurul lor!

28. Funcţionari ai comerţului de stat! Imbunătăţiţi munca voastră! Intăriţi comerţul nostru de stat!

29. Funcţionari ai aparatului de stat! Imbunătăţiţi munca voastră în slujba Statului nostru popular! Desrădăcinaţi birocratismul! Contribuiţi prin munca voastră la formarea unei noui atitudini faţă de Stat!

30. Oameni ai ştiinţei, artei şi literaturii. Puneţi cunoştinţele, talentul şi puterea voastră de muncă în slujba construirii socialismului, în slujba culturii progresiste! Creaţi opere de artă demne de poporul nostru!

31. Învăţători şi învăţătoare, profesori şi profesoare! Imbunătăţiţi calitatea învăţământului! Educaţi tineretul nostru în spiritul patriotismului şi al internaţionalismului, al dragostei şi devotamentului faţă de popor!

32. Trăiască frăţia în muncă şi luptă a poporului muncitor român cu massele muncitoare ale naţionalităţilor conlocuitoare. Să stârpim orice urme ale şovinismului şi naţionalismului — armă otrăvită a imperialismului anglo-american.

33. Oameni ai muncii organizaţi în sindicate. Lărgiţi întrecerea socialistă pentru îndeplinirea şi depăşirea planului! Răspândiţi experienţa fruntaşilor în producţie! Prin efortul vostru comun asiguraţi ridicarea necontenită a nivelului material şi cultural!

34. Muncitoare, ţărance muncitoare, intelectuale. Luptaţi pentru înflorirea Patriei noastre! Trăiască fruntaşele în producţie şi femeile care participă acitv, la viaţa politică, socială şi culturală a ţării noastre!

35. Tineri şi tinere! Studenţi şi studente. Insuşiţi-vă ştiinţa şi tehnica înaintată! Fiţi dârzi şi hotăriţi, biruiţi orice greutăţi în lupta pentrul propăşirea Patriei noastre!

36. Elevi şi eleve! Învăţaţi cu sârguinţă! Patria va avea nevoe de cunoştinţele voastre!

37. Membri de partid! Fiţi în primele rânduri ale luptătorilor pentru îndeplirea şi depăşirea Planului de Stat; pentru întărirea Republicii noastre Populare; pentru construirea socialismului!

38. U. T. M.-işti mobilizaţi tineretul la luptă pentru realizarea şi depăşirea Planului de Stat! Daţi exemplu de disciplină în muncă!

39. Trăiască Republica Populară Română, scumpa noastră Patrie!

40. Trăiască Partidul Muncitoresc Român, forţa conducătoare în Republica Populară Română, organizatorul victoriilor noastre!

41. Sub steagul lui Marx-Engels-Lenin-Stalin, înainte spre victoria socialismului!

42. Trăiască marele conducător al popoarelor, Iosif Vissarionovi Stalin!

Grevele muncitorilor continuă în întreaga Italie
Ciocniri între poliţişti şi muncitori în provincia Brescia

ROMA 23 (Rador). — In întreaga Italie continuă grevele muncitorilor din diferite industrii. Astfel, muncitorii dela întreprinderile „Viscosa" şi „Lancia" sunt în grevă. In urma grevei de Miercuria muncitorilor din provinciile Latium, Liguria şi Toscana, întreg traficul poştal a fost paralizat.

In provincia Brescia, au avut loc ciocnirl între poliţie şi muncitori. In districtul Bagnolo, sute de poliţişti în jeepuri şi camioane au atacat pe muncitorii în grevă, rănind numeroşi dintre ei, şi arestând pe numeroşi alţii. Printre cei arestaţi se găsesc secretarii organizaţiilor locale ale muncitorilor agricoli.

In semn de protest împotriva acestor măsuri de represiune, a fost declarată o grevă generală de o zi în întreg districtul.

Ministrul muncii, Fanfani, democrat-creştin, a declarat Miercuri că guvernul De Gasperi este gata să frângă cu orice preţ mişcarea grevistă, afirmând că în curând va fi promulgată o nouă lege asupra organizaţiilor sindicale, deoarece „guvernul nu admite niciun abuz în ce priveşte dreptul de grevă.

Potrivit declaraţiilor lui Fanfani însuşi, această lege va răpi de fapt muncitorilor dreptul la grevă.

Echipele de cântece şi jocuri din Moldova
admise în finala concursului organizat de C. G. M.

La semifinala concursului de cântece şi jocuri ornanizat de CGM s'au înregistrat următoarele rezultate în Moldova:

La Iaşi au reuşit corurile dela ETACS, Sindicatul CFR şi echipa de jocuri a CAM-ului.

La Suceava au fost admise în finală următoarele coruri: Sindicatul C.F.R. Paşcani şi Sindicatul Mixt Funcţionari Publici şi Corpul Didactic Rădăuţi şi echipa de jocuri a fabricii de cherestea Brodine (Rădăuţi).

La Bacău a fost admis în finală corul CFR şi echipa de jocuri dela Ilie Pintilie Roman, Proletarul Bacău şi Textila Buhuşi.

In alegerile din 15 Mai
Partidele politice din Ungaria au hotărît să prezinte o listă comună

BUDAPESTA 23 (Rador). — MTI transmite:

Consiliul Naţional al Frontului Popular al Independenţei a luat în considerare cererile diverselor partide de a lua parte la alegerile parlamentare care vor avea loc la 15 Mai, acordând dreptul de a lua parte la alegeri următoarelor partide: Partidul celor ce muncesc din Ungaria, partidul independent al micilor agrarieni, partidul naţional ţărănesc, partidul democrat independent ungar şi partidul radical ungar.

Toate aceste partide au hotărît să prezinte la alegeri o listă comună a Frontului Popular al Independenţei.

Instituirea unei comisii de coordonare a problemelor de învăţământ mediu şi superior

BUCUREŞTI 22 (Rador). Buletinul Oficial publică 3 decizii ale Ministerului Învăţământului Public.

In prima decizie, se instituie pe lângă Ministerul Învăţământului Public o comisie de coordonare a tuturor problemelor de învăţământ mediu şi superior, compusă din: consilierii ministeriali ai Ministerului Învăţământului Public, care au atribuţiuni de învăţământ mediu şi superior, precum şi directorii respectivi, câte un delegat al ministerelor care au şcoli de învăţământ mediu sau superior, un delegat al O. S. P. şi un delegat al Comisiei de Stat a planificării.

Comisia lucrează sub preşedinţia unui ministru adjunct al Învăţământului Public, întrunindu-se oridecâte ori va fi nevoe şi cel puţin odată pe lună.

Ea se ocupă de probleme generale şi de principii organizatorice şi tehnice, stabilind norme unitarede organizare şi funcţionare pentru întreg învăţământul mediu şi superior.

Hotărîrile comisiei vor fi expuse ministrului Învăţământului Public, care în înţelegere cu miniştrii de resort va da urmarea legală.

A doua decizie prevede că directorii şcolilor medii vor fi degrevaţi de ore, în funcţie de numărul de clase pe care îl are şcoala, după cum urmează: până la 11 clase, sunt obligaţi la 12 ore; până la 16 clase sunt obligaţi la 10 ore; până la 20 clase sunt obligaţi la 8 ore; până la 24 clase sunt obligaţi la 6 ore. Peste 24 clase, directorii nu mai sunt obligaţi la ore.

In afara atribuţiilor ce le revin, directorii şcolilor medii nu pot avea alte ocupaţii. Ei nu pot presta ore suplimentare decât în cazuri excepţionale şi numai cu autorizaţia prealabilă a ministerului de resort.

Şcolile medii care au cel puţin 11 clase, precum şi cele care au internat, au dreptul la un subdirector.

Subdirectorii şcolilor medii care sunt şi profesori, vor fi degrevaţi de trei ore săptămânal.

A treia decizie arată că la toate clasele şcolilor tehnice de grad mediu vor funcţiona profesori diriginţi, care vor avea aceleaşi atribuţiuni şi preocupări ca şi profesorii diriginţi din şcolile de grad mediu aparţinând Ministerului Învăţământului public.

Niciun profesor nu va putea fi diriginte decât la o singură clasă, chiar dacă profesorul funcţionează la mai multe şcoli.

Salarizarea profesorilor diriginţi din şcolile tehnice de grad mediu, va fi aceeaşi ca a profesorilor diriginţi din şcolile tehnice de grad mediu, depinzând de Ministerul Învăţământului Public.

FEMEILE SOVIETICE
protestează cu îndignare împotriva noilor crime comise de Franco
Printr'o scrisoare adresată secretarului general al Organizaţiei Naţiunilor Unite, Comitetul Antifascist al Femeilor Sovietice a cerut ca ONU să ia imediate măsuri energice pentru a se opri asasinarea luptătorilor pentru libertatea Spaniei

MOSCOVA 22 (Rador).— TASS transmite:

Ziarul PRAVDA publică scrisoarea adresată de Comitetul antifascist al Femeilor Sovietice, secretarul general al Organizaţiei Naţiunilor Unite, d-l Trygve Lie.

Scrisoarea spune printre altele:

„Femeile din Uniunea Sovietică protestează din nou împotriva regimului fascist al lui Franco care nimiceşte pe cei mai buni fii şi fiice ale poporului spaniol ce nu doresc decât un singur lucru — de a-şi vedea patria liberă, de a restaura Republica ci democraţia.

De mai bine de zece ani, în închisorile lui Franco gem în condiţii de nedescris cei mai buni reprezentanţi ai poporului iubitor de libertate. Printre acestea se află 20.000 femei şi numeroşi copii.

Guvernul Franco care se menţine numai în urma sprijinului direct al guvernelor Statelor Unite şi Angliei, îşi intensifică teroarea împotriva luptătorilor pentru libertate.

In închisoarea din oraşul La Corunja, călăii franchişti au ucis în mod sălbatec după torturi grozave şi îndelungate pe antifaciştii Gomez, Grioso şi Seorne. Treizeci alţi luptători antifasciş i au fost condamnaţi de curând de către tribunalele lui Franco.

Sute de democraţi sunt împuşcaţi de către poliţia falangistă „în timp ce încearcă să fugă de sub escortă". De curând am fost informaţi că patrioţii spanioli Anhei Correro, Pedro Valverde, Huan Puig-Pidemund şi Numen Mestres au fost executaţi şi că femeile închise la Segovia, Malaga, Madrid, Barcelona şi alte oraşe din Spania sunt supuse unor torturi de neînchipuit. Viaţa acestor femei este necontenit primejduită. Ele pot fi executate oricând fără nici un fel de proces.

Femeile sovietice, precum şi toţi partizanii păcii şi progresului, protestează cu indignare împotriva noilor crime comise de Franco. Femeile sovietice cer ca actuala sesiune a Adunării Generale a Organizaţiei Naţiunilor Unite să adopte rezoluţii asupra Spaniei care să satisfacă cererea tuturor popoarelor iubitoare de libertate ce luptă pentru pace, libertate şi democraţie.!

Organizaţia Naţiunilor Unite trebuie să ia cât mai repede măsuri energice pentru a asigura imediata încetare a execuţiilor democraţilor spanioli şi eliberarea tuturor luptătorilor pentru libertatea Spaniei ce putrezesc în închisorile fasciste ale lui Franco.

Femeile sovietice aşteaptă ca adunarea generală O.N.U.-ului să condamne cu hotărîre pe toţi acei ce permit şi sprijină în mod direct regimul sângeros al lui Franco. Femeile din Uniunea Sovietică cer din nou statelor membre ale O.N.U.-lui să-şi îndeplinească hotărîrea luată în 1946, în cadrul adunării generale a O.N.U.-lui, pentru izolarea regimului lui Franco.

Festivalul de astăzi
organizat de CDE în folosul poporului grec

Astăzi, Sâmbătă 23 Aprilie, Comitetul Democratic Evreesc din Iaşi, organizează la orele 6, în sala cinematografului Scala un festival pentru sprijinirea luptei eroicului popor grec.

Ansamblul „Doina Moldovei" îşi va da concursul.

Nu este deajuns să urîm războiul; trebue să şi luptăm împotriva lui!

PARIS 23 (Rador).—TASS transmite:

Conferinţa naţională a Asociaţiei republicane a foştilor combatanţi francezi a luat sfârşit.

La această Conferinţă a luat cuvântul Jaques Duclos, care a amintit că fondatorii Asociaţiei au fost însufleţiţi de ura împotriva războiului. „Dar nu este deajuns să urîm războiul, fără a întreprinde nimic împotriva sa. Este necesar să luptăm împotriva războiului pentru a-l face cu neputinţă", a spus Duclos.

Miliardarii americani, a continuat Duclos, creează din nou pericolul agresiunii germane, făcând apel în acest scop la foştii magnaţi fascişti care l-au sprijinit pe Hitler.

In şedinţa de încheiere au fost adoptate în unanimitate 4 rezoluţii.

ANUL 44 Nr. 792

ABONAMENTE

Lei 360 [illegible] 3 luni
» 5.000 Intreprinderi, autorități pe un an

Atelierele tipografice IAȘI, Str. ȘTEFAN CEL MARE 50-52

4 Pagini 4 Lei

OPINIA

ZIAR POPULAR COTIDIAN

Miercuri 27 Aprilie 1949

Redacția IAȘI, STR. ȘTEFAN cel MARE Nr. 52
Administrația IAȘI, STR. CUZA VODA Nr. 50

TELEFOANE:
Redacția (Nr. 1209, 1210
Administrația 2042
Serv. de noapte) 1610

BIBLIOTECA UNIVERSITĂȚII IAȘI

Uriașa forță a păcii

Executând ordinele odioșilor lor patroni de peste ocean, marionetele din guvernul francez, n'au acordat viza de intrare unui mare număr de delegați ai organizațiilor de masă din U.R.S.S., din țările de democrație populară, din țările coloniale, din Italia.

Ei au vrut în felul acesta să înăbușe glasul a milioane și milioane de oameni care se pronunță ferm și hotărât pentru pace, care luptă cu toate forțele lor împotriva celor ce ațâță și pregătesc un nou război.

Adoptând această tactică a struțului care-și bagă capul în nisip pentru a nu vedea realitatea, imperialiștii au arătat în fața opiniei publice mondiale frica pe care le-o inspiră cuvântul răspicat al celor ce apără pacea, au arătat cât de șubredă le este poziția.

Vocea celor ce trebuiau să participe la Congresul dela Paris n'a putut fi însă înăbușită. In străvechea cetate universitară din Praga, capitală a unei țări în care trustumanii nu pot dicta, s'au adunat toți acei delegați cărora li s'a refuzat viza de intrare în Franța. S'au adunat acolo pentru a discuta problemele pe care apărarea păcii și libertății popoarelor, le pune omenirii.

Congresul partizanilor păcii este unul singur, deoarece rezoluțiile care se vor lua la Paris vor fi supuse aprobării secțiunii dela Praga, iar propunerile celor adunați la Praga vor fi luate în seamă de reprezentanții popoarelor adunați la Paris.

Congresul păcii este omul, un singur tribunal care judecă imperialismul, dușmanul cel mai înverșunat al omenirii, sistemul pentru care războiul este o condiție indispensabilă de viață.

Au vorbit la acest Congres intelectuali cu renume mondiali, luptători înverșunați împotriva fascismului, conducătoarele mișcării feminine internaționale. Cu toții au acuzat imperialismul, generator de catastrofe economice, de foamete și război, distrugător al culturii umane, cultivator al viciilor, al barbariei.

Și în timp ce la Paris și Praga reprezentanții popoarelor, cei peste 2000 de delegați acuzau imperialismul și se străduiau să găsească metodele cele mai adecvate pentru a combate războiul pe care el îl pregătește, din toate colțurile lumii, depe toate meridianele, de pe toate latitudinele, oamenii muncii manuale și intelectuale au trimis noui și noui mesagii, noui și noui rezoluții, telegrame, prin care își dădeau adeziunea la lupta pentru pace, adeziunea la lupta împotriva imperialismului, la lupta pentru traducerea în viață a hotărîrilor luate din Congres.

Impotriva unui pumn de explotatori, se ridică, ca un singur om, popoarele. Impotriva celor ce vor războiul, stau zid, vigilente, popoarele lumii.

Acesta este raportul de forțe și raportul de forțe arată clar de partea cui va fi victoria.

Victoria nu poate fi decât de partea popoarelor care știu să-și apere viața și drepturile.

PENTRU 1 MAI

La Atelierele CFR, Nicolina muncitorii realizează progrese în muncă

In cursul acestei luni, muncitorii dela rotăria de locomotive, angrenați în întreceri socialiste în cinstea lui 1 Mai și-au luat angajamentul ca roțile pentru locomotiva Nr. 50739 ce trebuia să fie gata la 21 Aprilie să fie terminată le 21 Aprilie 1949, ora 17; iar roțile pentru locomotiva 50369 a Atelierelor Galați să fie expediată la 20 Aprilie 1949.

Neprecupețind eforturile, muncitorii au reușit să expedieze la Galați roțile pentru locomotiva 50739 și au fost gata la 21 Aprilie ora 11,30.

Lucrările la roțile locomotivei 130511 programată pe luna Mai sunt 90 la sută gata.

Incă o inovație a șef maestrului B. Moraru dela filatura «Victoria»

In lupta lor pentru îndeplinirea și depășirea Planului de Stat pe 1949, muncitorii dela filatura Victoria, îndrumați de organizația de Partid, țin să afirme zi de zi hotărârea lor de a-și împlini angajamentele luate.

Astfel Bartolomeu Moraru, șef maestrul filaturii, a realizat o nouă inovație, care tinde să înlăture greutățile ce stau în calea depășirii planului de producție.

La mașinele cu ineluțe (ringuri), valțurile inferioare aveau în loc de suporți, niște arcuri susținătoare, care se uzau ușor și trebuiau schimbate în fiecare an.

Intrebuințând deșeuri de fier și fontă, Moraru a confecționat niște suporți cu presiune liberă, cu contragreutate, a căror durabilitate inventatorul o garantează pe cel puțin trei ani.

Muncitoarele filaturiste dela Victoria au reușit să realizeze pe timpul de la 1 la 21 Aprilie o depășire de 2,63 la sută față de Plan.

Deșeurile recuperabile au fost reduse și ele la 5,66 la sută, față de 6,54 la sută, cât erau în Martie, iar productivitatea a crescut la 1,030 gram (cm) oră față de 984 din Martie.

Noui realizări la Gospodăriile de Stat din jud. Iași

Și la Gospodăriile Agricole de Stat din județul Iași eforturile salariaților pentîmpinarea zilei de 1 Mai se concretizează în realizări noui.

La GAS Podul Iloaie mecanicii N. Stan și N. Movileanu, dimpreună cu ajutorii de tractoriști D. Leonte și V. Ursache depășesc zilnic norma de lucru cu tractorul, iar economiile la carburanții sunt din ce în ce mai accentuate.

In patru zile s'a arat cu două tractoare 50 ha., consumându-se 950 kgr. moto-

Continuare în pag. 2-a

MICIURIN

Marele savant sovietic care a revoluționat știința biologică punând bazele unei noui interpretări materialiste a vieții plantelor.

Viața sa de eroism și muncă tenace a fost prinsă de regizorul sovietic Alexandru Doryenco în filmul „Un vis împlinit" care rulează săptămâna aceasta la Iași.

TINERII

muncitori dela fabrica 23 August depășesc normele

Tinerii muncitori dela fabrica metalurgică 23 August depun sforțări în muncă pentruca ziua de 1 Mai să-i găsească în fruntea producției.

In felul acesta, ajutați de vârstnici, prinși în întreceri socialiste, ei ridică în fiecare zi productivitatea.

Intrecerile s'au organizat atât pe grupe cât și individual; cei care până mai eri se aflau în rândul muncitorilor cu productivitatea medie, revizuindu-și metodele de lucru au provocat la întrecere fruntașii.

Astfel, Harabagiu Ion a chemat la întrecere pe Constantinescu Mircea care deține steagul producției la secția montaj. In cadrul acestei întreceri, Harabagiu Ion a reușit ca până în ziua de 20 Aprilie, îngrijindu-și în mod regulat mașina și înlăturând timpii morți, să îndeplinească 2 norme.

Echipa muncitorului Constantinescu formată din Maria Ștefan și Zamfield Aurel au depășit până la aceiași dată norma cu 50 la sută.

In cadrul întrecerilor individuale s'au evidențiat: Gherogasian C. cu o depășire de normă de 25 la sută, Manea Avram cu 15 la sută, Zilberman Maier și Paluga Gh., cu 5 la sută și Grădinaru Alex. cu 10 la sută.

ZAHARIA V.
(coresp.

Campania

pentru ajutorarea poporului grec

In campania pentru ajutorarea poporului grec, s'au colectat în ultimul timp în sectoarele U. F. D. R-ului circa 2000 kg. alimente. 83 obiecte de îmbrăcăminte și 2000 lei.

La Bârnova s'au colectat 2500 lei.

Cultivarea terenurilor virane din cartierele orașului

In munca care se duce pentru asanarea orașului, un rol de seamă trebuie să-l dețină gospodinele din cartiere.

Pe lângă menținerea unei curățenii stricte în curți și în fața caselor se pune cu toată seriozitatea chestiunea amenajării și asanării terenurilor virane.

Există răspândite în tot orașul, și mai ales în cartiere numeroase terenuri virane care serveau ca locuri de adăpostire pentru gunoaiele menajere.

Aceste locuri îngrădite și cultivate cu legume și zarzavaturi ar aduce pe de-o parte unele avantagii de ordin material iar pe de altă parte s'ar împiedica pe viitor transformarea lor în mari depozite, focare permanente de infecții și murdărie.

Deaceea ni se pare demn de semnalat exemplul femeilor gospodine din cartierul Socola care încadrate în U. F. D. R. au hotărît să cultive două terenuri virane din acest cartier cu legume și „zarzavaturi.

Este un exemplu care ar trebui urmat și în celelalte sectoare ale orașului. Cultivarea terenurilor virane trebuie să devină o preocupare permanentă a cetățenilor Iașului.

NOTE

Suntem cei dintâiu în a recunoaște necesitatea unei evidențe precise a mișcării mărfurilor dintr'un magazin, mai ales atunci când acesta este unul din cele mai de seamă magazine ale orașului. Credem totuși că, așa cum se practică la „Moldova alimentară", evidența contabilă executată chiar în momentul vânzării, înseamnă deja a exagera îngreunând cu mult operațiunile, și încurcându-i pe cumpărători.

Ca să cumperi un sfert de unt sau o sticluță de rom, trebue să faci coadă mai întâiu la scoaterea bonului, apoi la verificarea lui, pe urmă la casă, și, în sfârșit, pentru obținerea articolului respectiv! Este exgerat. Dacă mai ținem seamă că toate aceste operațiuni comportă din partea funcționarilor respectivi operarea în scripte cu multe coloane și linii, ne putem da seama de timpul pe care trebue să-l piardă consumatorul. La drojdie s'a găsit un procedeu mai simplu: dai banii iei marfa. Nu susținem că așa s'ar putea proceda în toate ocaziile, dar mai multă operativitate în servirea clienților se poate totuși pretinde.

Actualități din U.R.S.S.

Stahanoviștii forajului cu metode rapide

Pe terenurile petrolifere din Baku se intensifică întrecerea socialistă în cinstea zilei de 1 Mai.

Succese considerabile au realizat stahanoviștii sectorului de foraj, folosind metode rapipe de lucru. Maeștrii Medjid Rasulov și Avak Rasparov au terminat cu o lună înainte de termen, forarea unei sonde cu o adâncime de 2800 metri.

Meșterul metodelor rapide, Ejim Djoev, începând forarea unei sonde noui, a depășit normele chiar din prima zi, de câteva ori. Petroliștii combinatului „Leninnafti" au depășit volumul de extracție a petrolului olanificat pe anul 1949.

In uzina de construcție de utilaje pentru industrie petroliferă, strungarul Andrei Akopov, deputat al Sovietului Suprem al Republicii Georgiene, a terminat îndeplinirea celei de a 17-a norme anuale dela începutul planului cincinal.

In Uzbekistan se aplică aratul electric

Pe ogoarele colhozului „Comunist" din raionul Iangi Iuli din Uzbekistan s'a aplicat pentru prima dată aratul electric pe ogoarele de bumbac. Calitatea aratului electric este superioară, în adâncimea brazdei fiind de 23 cm. In această primăvară aratul electric se face și în colhozurile „Avantgarda" și "Sferdlov". Aratul electric se efectuează cu ajutorul tractorului electric, proectat și construit în stațiunea centrală de mecanizare și agrotehnică de pe lângă Institutul unional de cercetări științifice în domeniul culturii bumbacului. Institutul se află sub conducerea inginerului-constructor V. Danilenko.

Tractorul electric este o mașină universală cu ajutorul căreia se poate ara, semăna, boroni și prăși între rândurile bumbacului.

Tractorul electric se bazează pe principiile tractorului universal, fabricat de uzina de tractoare din Kirov.

La 1 Mai

Incepe campania de redresare a dispensariilor rurale

Acțiunea va fi coordonată de Comitetul Provizoriu al Sfaturilor Populare. Inzestrarea unităților sanitare din sate cu mobilier necesar

In lupta pentru asigurarea sănătății poporului muncitor, Ministerul Sănătății pune un accent deosebit pe unitățile sanitare din mediul rural, pe circumscripțiile sanitare din sate.

Aceste unități, având la dispoziție un personal de specialitate (medici, surori, moașe, etc.) desfășoară o activitate largă pe tărâm profilactic și curativ. Regimurile burghezo-moșierești n'au acordat nici o importanță circumscripțiilor rurale. In sate, acestea erau ca și inexistente, politicienii burghezi neglijând cu totul problemele de sănătate, din care cauză poporul muncitor era ros de fel de fel de boli.

Regimul de democrație populară a înscris problema sănătății publice pe primul plan. In sate au fost create numeroase dispensarii, centre de lapte, case de nașteri, etc.

Numărul acestora este în continuă creștere, la Planul de Stat fiind prevăzut înființarea de noi unități sanitare în sate.

Campania de redresare a circumscripțiilor

La 1 Mai începe o vastă campanie de redresare a acestor circumscripții după un plan bine stabilit. In acest scop, Ministerul Sănătății a alocat fonduri importante, dar un accent deosebit va trebui pus pe inițiativa locală.

Munca de redresare a circumscripțiilor va fi coordonată de Comitetul provizoriu al Sfaturilor Populare. Deasemeni, se vor forma comitete locale, formate din delegații organizațiilor de masă, serviciului sanitar, etc.

Actualmente, în vederea începerii campaniei se fac pregătirile necesare.

Un mare stoc de mobilier pentru dispensarii

In ultimul timp, pentru o investire cât mai bună a acestor unități sanitare, Ministerul Sănătății a pus la dispoziție mobilierul necesar pentru 18 dispensare de consultații generale din județ și mobilierul necesar pentru 30 dispensarii de puericultură.

Fiecare garnitură de mobilier este compusă din câte 13 piese.

Colaborarea savanților cu stahanoviștii inovatori ai producției

de S. KAFTANOV

In discursul său istoric ținut cu prilejul recepției oferite la Kremlin reprezentanților învățământului superior, I. V. Stalin a spus: „Se întâmplă uneori ca drumurile noui ale științei și tehnicei să fie trasate nu numai de oameni de știință cunoscuți, ci de oameni cu totul necunoscuți în lumea științei, de oameni simpli, practicieni, inovatori în producție.

Experiența construirii socialismului este o confirmare strălucită a acestor cuvinte ale lui Stalin. Industria sovietică, transportul, gospodăria rurală, se îmbogățesc în mod continuu cu inventii, cu metode noui de lucru, datorite inițiativei creatoare a muncitorilor și colhoznicilor înaintați. Multe dintre aceste metode au fost atât de importante, încât autorii lor au fost distinși de Guvernul Sovietic cu marile premii staliniste. In URSS, colaborarea dintre muncă și știință, între inovatorii din producție și savanți, crește și se întărește în fiecare an.

Această idee a fost subliniată, în mod deosebit în scrisoarea adresată lui I. V. Stalin de către muncitorii din industria, știință și tehnica din Leningrad.

In ultimul timp, ziarele publică tot mai des comunicări privitoare la rapoartele și prelegerile făcute de stahanoviștii din industrie, din transport, gospodăria rurală, de pe catedrele școalelor superioare precum și la diferite conferințe și reuniuni științifice și tehnice. Acest fenomen cu totul nou, de neînchipuit în niciuna din țările capitaliste, nu se putea ivi decât în Statul Sovietic Socialist.

Sub îndrumarea Partidului Bolșevic și a marelui conducător I. V. Stalin, poporul sovietic pășește ferm pe calea spre comunism. In zilele noastre se înfăptuiește practic o problemă de covârșitoare importanță istorică: se șterg granițele dintre munca intelectuală și fizică. Muncitorii industriei socialiste perfecționează necontenit producția, promovând tehnica prin înfăptuirile lor. Oamenii științei și tehnicei din țară studiază și sintetizează experiența producției, ajută la desfășurarea mai puternică a întrecerii socialiste și a mișcării stahanoviste, care, așa cum a spus I. V. Stalin, „pregătește condiții pentru trecerea dela socialism la comunism".

Colaborarea dintre știință și producție se întărește pe zi ce trece.

Atât profesorii cât și studenții din ultimii ani ai institutelor superioare dau un ajutor activ colectivelor din fabrici și uzine să-și perfecționeze procedeele tehnologice, să-și însușească tehnica cea mai perfecționată, să accelereze circulația fondurilor de rulment, reducând și cos-

(Continuare în pag. 2-a)

Vitrina librăriilor

I. M. KUȘNIR :

„Fereastra spre invizibil"

Minunată invenție microscopul! El a deschis privirilor omului, lumea nevăzută a microbilor. Dela dispozitivul lui Zaharia Jansen (1590) și până azi, microscopul a străbătut o cale lungă cu desvoltarea științei și a slujit omenirii în lupta ei împotriva bolilor. Microscopul optic, care mărește de 2.000 de ori, a făcut loc microscopului electronic, care mărește de 200.000 de ori și face vizibile particule cu o dimensiune de 1 | 10.000.000 dintr'un centimetru.

Microscopia electronică a deschis biologiei perspective, cum este descoperirea „virușilor filtranți" care provoacă bolile cele mai primejdioase pentru om (paralizia infantilă, frigurile galbene, turbarea, etc.) și a dat posibilitatea să se urmărească acțiunea diferitelor preparate medicinale asupra lor. Deasemenea, cu ajutorul microscopului electronic s'a ajuns la mari descoperiri în domeniul chimiei, fizicei, metalurgiei.

In microscopia electronică, un însemnat aport au adus savanții sovietici, ca A. A. Lebedev, V. N. Verzner și N. G. Zandin.

Despre microscopul electronic găsim un bogat material informativ în cartea lui I. M. Cușnir: „Fereastra spre invizibil". apărută în colecția „Știința pentru toți", tipărită de editura „Cartea Rusă".

V. KOROLENCO :

„VUIA PADUREA"

V. G. Corolenco, unul dintre scriitorii ruși reprezentativi de la începutul secolului nostru, este autorul celor două nuvele apărute în Nr. 18 al colecției „Literatura pentru toți" : „Vuia pădurea".

Prima nuvelă (care-și împrumută titlul cărții), înfățișează o serie întreagă de tipuri sociale caracteristice orânduirii moșierești feudale a vechii Rusii. Ca și în nuvela lui Turgheniev „Mumu", apărută nu demult în „Literatura pentru toți" și aici întâlnim tipul meșterului aspru, nemilos, capricios, tipul slugii plecate, ascultătoare, tipul țăranului năpăstuit, rob cu trup și suflet stăpânului moșier. Spre deosebire însă de țăranul din nuvela lui Turgheniev, țăranul lui Corolenco se revoltă împotriva asupririi și se răzbună. Ultima lui cale nu e resemnarea tăcută, supusă, ci haiducia și lupta împotriva stăpânitorului nedrept.

Cealaltă nuvelă „O clipă", exprimă cu o rară putere, sbuciumul unui condamnat. Eroul ei își riscă viața pentru o clipă de libertate. „Cine știe -- spune unul dintre personagii — dacă o clipă de libertate nu valorează mai mult decât o viață întreagă de vegetare".

Prin conținutul lor de umanitate, prin semnificația socială și printr'un nivel artistic înalt, cele două nuvele ale lui Corolenco din Nr. 18 al „Literaturii pentru toți" sunt o lectură prețioasă și deosebit de plăcută.

B. L. DZERDZEEVSKI :

OCEANUL AERIAN

Pământul este înconjurat de aer. Fără el viața n'ar fi apărut și nici nu poate fi închipuită. Dar ce este atmosfera—acest înveliș aerian al globului nostru—și care sunt cauzele fenomenelor ce se petrec în ea? Cum se formează norii, ceața? De ce plouă, de ce ninge?

Acestor întrebări—pe care și le pune multă lume—le răspunde savantul sovietic B. L. Dzerdzeevski, în broșura „Oceanul aerian", apărută în colecția Știința pentru toți editura „Cartea Rusă".

Asemuind atmosfera cu un „Ocean aerian", Dzerdzeevski face o incursiune în spațiul ei, desvăluindu-ne tot ce știința a aflat despre nori, ploaie, ceață etc. Deasemenea, ne arată cum cunoașterea acestor fenomene permite oamenilor să prevadă vremea și le va da putința, într'un viitor apropiat, să transforme clima după dorință, operă la care s'au angajat reprezentanții științei sovietice.

„Oceanul aerian" este nu numai o lectură plăcută, dar și folositoare, având darul să spulbere o mulțime de superstiții despre „lucrurile din cer".

PUNCTE

Expoziția plasticilor ieșeni

care urma să se deschidă la 1 Mai a fost amânată pentru 1 Iunie. Plasticii ieșeni lucrează cu intensitate la operele pe care le vor expune, pentru a se prezenta în condițiuni cât mai bune.

Intreceri

Pentru stimularea activității plasticilor noștri, secția plastici din Sindicatul Mixt a organizat o serie de întreceri individuale.

Intrecerile acestea se referă, în general, la depășirea nivelului ideologic și artistic al operelor prezentate la Expoziția Regională.

La Teatrul Național

Sub direcția de scenă a d-lui N. Moldoveanu se repetă intens piesa lui Lascar Sebastian „Cu pâne și sare". Aceasta este ultima piesă care se va juca în actuala stagiune.

Comitetul

Filialei Iași a A.R.L.U.S.-ului, în numele tuturor prietenilor Uniunii Sovietice din orașul și județul nostru, a trimis o telegramă Congresului Partizanilor Păcii.

Membrii Arlusului își iau angajamentul de a sprijini cu toate forțele lor lupta pentru pace, de a demasca fără crutare și a zădărnici manevrele imperialiștilor ațâțătorii la războaie.

Lecturi pentru copii

Luni dimineață d-ra Otilia Cazimir a citit în localul librăriei Cartea Rusă povești traduse din scriitorii sovietici.

Au participat numeroși copiii care au ascultat cu multă plăcere aceste povești.

In comuna Popricani

S'a organizat un cor, o echipă de dansuri naționale și una de teatru. Echipa de teatru a jucat piesa „Stația dintre hambare" din Indrumătorul cultural.

In cinstea lui 1 Mai, se lucrează la amenajarea unei scene în fața primăriei și a unui megafon pentru a se putea difuza parada dela București, prin radio.

Spectacolele

Astăzi Marți la ora 15,30 se joacă la Teatrul Național „O zi de odihnă", seara „Othello".

Mâine seara, la ora 20 se va relua „Paharul cu apă".

„O scrisoare pierdută"

Joi 28 Aprilie se va juca din nou pe scena ieșană „O scrisoare pierdută" de I. L. Caragiale.

Un grafic edificator

La Teatrul Național s'a executat un grafic ilustrând numărul participanților și încasările făcute la fiecare spectacol din actuala stagiune, până la 15 Aprilie.

Versuri pentru copii

Publicăm în numărul de față două bucăți din volumul antologic de poezii pentru copii „Cărăbușul" tradus de George Lesnea, și aflat sub tipar la „Cartea Rusă".

A. PLEȘCEEV

Cântec dela țară

Iarba înverzește iarăși,
Soarele-și aprinde para;
Rândunica 'n tinda noastră
Vine 'n zbor cu primăvara

Soarele cu ea-i mai dulce,
Primăvara ni-e mai dragă...
Di-ne, ciripind, binețe,
C'ai venit, soție dragă.

Eu am să-ți arunc grăunțe,
Iar tu cântă-mi cât mai bine,
Cântecul ce dedeparte
L'ai adus la noi cu tine.

Trad. de G. LESNEA

L. MODVALEVSKY

DIMINEAȚĂ

Roșața răsăritului
Pe zariște s'a 'ntins
In sat pe malul râului,
Luminile s'au stins.
In roua-s toate florile
Pe câmpuri și 'n zăvoi;
S'au deșteptat cirezile
Pe șesurile moi.
Domol se'nalță cetile
Plutind spre câte-un nor;
In stoluri dese gâștele
Spre șesuri trec în zbor.
Treziti-s'au și oamenii,
Spre câmpuri merg pe jos
Că iar răsare soarele
Pământu-i bucuros.

Trad. de G. LESNEA

150 ani dela nașterea lui Pușkin

Comemorarea marelui poet rus se va face în întreaga țară prin numeroase festivaluri

Comitetul de sărbătorire a nașterii lui Alexandru Sergheevici Pușkin, dela a cărui naștere se vor împlini la 6 Iunie a. c. 150 de ani, a întocmit un program de festivități, prin care marele poet rus va fi comemorat și care vor contribui la popularizarea în țara noastră a măreței sale opere.

In acest scop în Capitală vor avea loc numeroase conferințe ținute de oamenii noștri de cultură. Academia RPR va ținea cu acest prilej o ședință festivă. In orașele principale din întreaga țară se vor organiza conferințe și festivaluri artistice.

In presă comemorarea lui Pușkin va fi sărbătorită printr'o susținută campanie de popularizare, prin articole, traduceri și studii semnate de fruntașii scrisului, iar revistele noastre vor consacra câte un număr special care va apare în cursul lunii Mai.

La radio se va organiza o serie de conferințe în cadrul cărora vor vorbi d-nii Leonte Răutu, Traian Șelmaru și Petre Iosif, două programe speciale, un scenariu radiofonic cu teme din viața lui Pușkin etc. Cinematografele din Capitală și cele din țară vor prezenta filmul „Tinerețea lui Pușkin" iar Opera de Stat va da un spectacol de gală în preajma sărbătoririi cu una din operele puse pe un libret de Pușkin și un alt spectacol la Arenele Romane cu opera „Boris Godunov".

Pentru 1 Mai

Urmare din pag. I-a

rină și 64 kg. ulei.

Astfel s'a realizat o economie de 7 litri motorină și 200 gr. ulei la hectar.

Aceiași salariați și-au luat angajamentul ca, până la 1 Mai să pună în funcție o greblă mecanică și o tocătoare de furaje, ce erau trecute la reformă.

La unitatea Tg. Frumos mecanicii și fierarul Fermei lucrează la repunerea în funcție a unui cultivator și a unei grape cu tracțiune mecanică, provenite din reformă.

Cei dela Ferma Păcurari refac un plug de tractor marca Rudsack CZ.9 cu 3 brazde.

Tractoriștii de la GAS Cristești vor termina până la 1 Mai refacerea unei semănătoare de porumb, ce fusese reformată.

In timpul liber, muncitorul Holboceanu dela Ferma Cristești lucrează la construirea unei fântâni.

Deasemeni și salariații Elena Constantiniu și D. Hatmanu dela aceiași unitate muncesc voluntar la diferite lucrări în Fermă.

Tractoriștii de la GAS Roscani și Hălceni vor da în folosință câte o secerătoare mecanică, provenită din reformă, iar mecanicul Gh. Păduraru dela Pocni va pune în funcție o grapă din reformă.

Salariații dela toate GAS din județul și-au luat angajamentul să termine însămânțările până la 1 Mai.

Abonați-vă la „OPINIA"

Savanții sovietici au formulat, pentru prima dată în lume
bazele teoretice ale tăierii rapide a metalelor

Rareori, o conferință științifică a trezit un asemenea interes cum a provocat conferința consacrată metodelor rapide de prelucrare a metalelor.

Această conferință a avut loc în luna Martie a anului curent la Moscova. Ea a fost organizată de Filiala din Moscova a societății Științifice unionale a constructorilor de mașini.

Conferința a sintetizat toate cercetările făcute în domeniul metodelor rapide de prelucrare a metalului.

Vorbitorii și participanții la conferință au făcut un schimb de experiențe, practic și teoretic, expunând auditorului observațiile acumulate de ei în munca lor din uzine și din Institutele științifice din Capitala Uniunii Sovietice.

La conferință au asistat ingineri șefi, tehnologi, șefi de secții și de laboratoare și stahanoviști.

Au fost prezenți reprezentanții constructorilor de mașini din Leningrad, Kiev, Celiabinsk, Kramatorsk, Novosibirsk și din alte orașe.

La ședințele diferitelor secțiuni au fost ascultate aproape 80 de rapoarte științifice.

Tehnicei sovietice îi aparține prioritatea indiscutabilă în ceeace privește aplicarea metodelor rapide de tăiere a metalelor.

Savanții sovietici au formulat pentru prima dată în istoria științei, bazele teoretice ale tăierii rapide a metalului și oțelului călit.

Stahanoviștii-inovatori în domeniul tăierii metalelor, au ajuns la o vitezăide 1000 metri într'un minut.

E interesant de menționat că în străinătate, tăierea rapidă a metalelor a fost încercată abea în 1942, adică cu 10 ani mai târziu decât în URSS.

Participanții la conferință au vizitat muzeul politehnic, unde s'a inaugurat o expoziție consacrată ultimelor realizări în domeniul prelucrării rapide a metalelor. Aci se pot vedea toate aparatele și instrumentele de cea mai modernă construcție, folosite în acest scop.

De o atenție deosebită s'au bucurat aparatele pentru prelucrarea metalelor cu metoda scânteelor electrice. Această metodă a fost elaborată și aplicată, pentru prima dată în lume, de către laureații premiului „Stalin", B. R. Lazarenco și N. S. Lazarenco. Prin aceasta metodă, o piesă metalică se taie cu o asemenea precizie, încât nu mai este necesară prelucrarea ulterioară; grație descoperirii acestei metode, a devenit posibilă fabricarea pieselor cu orificiile cele mai mărunte de 0,02 și 0,03 mm.

Colaborarea savanților cu stahanoviștii-inovatori
ai producției

(Urmare din pag. 1-a)

tul producției și îmbunătățind totodată și calitatea.

Ținând seama de importanța acestei legături, Ministerul Invățământului Superior a propus, încă acum un an, tuturor școalelor superioare din țară, să elaboreze planuri concrete pentru o muncă comună cu întreprinderile industriale. In multe orașe, conferințele științifico-tehnice ale personalului didactic al acestor școli și ale reprezentanților fabricilor și uzinelor au înregistrat un deosebit succes. La Moscova, Tula și într'o serie de centre industriale însemnate, s'au creiat pe lângă Institutele științifice, birouri speciale, care mențin o legătură permanentă cu muncitorii, inginerii, tehnicienii și stahanoviștii din întreprinderi.

Oamenii de știință dela școlile superioare nu transmit numai știința lor, dar au și ei însuși prilejul să învețe dela inovatorii din producție, sintetizând experiența lor.

La 17 Noembrie 1935, vorbind la prima reuniune unională a stahanoviștilor, I. V. Stalin a spus că datele științei se verifică întotdeauna prin practică, control și experiență. „Știința deaceea se numește știință, a arătat atunci Stalin, fiindcă ea nu recunoaște fetișe, nu se teme să înlăture ceeace e vechi și perimat, și ascultă atent de glasul practicei".

La uzina de strunguri și mașini din Moscova, meșterul „Nicolae Rossiiski a ținut o prelegere interesantă despre organizarea producțiunei în serie a micrometrilor la întreprinderea sa. Prelegerea meșterului emerit a fost ascultată nu numai de studenți, dar și de profesori și lectori.

La Leningrad s'a ținut o conferință științifico-tehnică privitoare la metodele rapide de tăiere a metalelor, la care au participat 106 de stahanoviști. Printre raportori a fost și stahanovistul G. Bortkevici, dela uzina „Sverdlov". De curând Bortkevici a făcut la Căminul Culturii din Vâborg o lecție despre prelucrarea rapidă a metalelor. După această lecție, E. Zazerski, tehnolog principal la uzina „Sverdlov", a comunicat viitorilor șefi de producție, rezultatele obținute în întreprindere prin munca colectivă de accelerare, inițiată de stahanovistul Bortkevici.

La Institutul tehnologic din Leningrad, A. Platonov, lăcătuș la una din uzinele Leningradului, a ținut o conferință reușită. După terminarea conferinței, profesorul M. Ivanov, titularul catedrei de prelucrare la rece a metalelor, a stat de vorbă cu conferențiarul.

— „Sunt uimit! — a spus savantul. Te-am mai auzit vorbind la conferința profesorilor și am avut încredere în dumneata, dar conferința de astăzi a depășit orice așteptare. Ești un om de o mare erudiție!".

La ședința comună a catedrei de geometrie descriptivă cu catedra de construcție a mașinilor de pe lângă Institutul tehnologic din Leningrad, stahanovistul uzinei „Krasnăi Vâborjeț", G. Dubini, care deține primul loc în întrecerea constructorilor de mașini din Leningrad, a vorbit despre metodele sale de muncă. După câteva zile, Dubini a vorbit despre aceiași temă în fața studenților Facultății de mecanică. El a adus o mulțime de exemple, ilustrându-și conferința cu desene, scheme, modele de aparate, etc. Peste o săptămână, Dubini a ținut tot acolo o a doua conferință. Recent, la al doilea Congres al Sindicatelor muncitorilor din industria metalelor colorate, ținut la Sverdlovsk, Dubini a povestit studenților Institutului politehnic „S. M. Kirov" din Ural, despre metodele stahanoviste ale muncii sale.

Institutul industrial din Kuibîșev a ținut o ședință la care au participat muncitori din uzine și studenți-practicanți din ultimii doi ani ai Facultății de mecanică, Stahanovistul M. Socichin dela uzina „Frunze" a vorbit despre metodele lui de lucru la mașinile-unelte de frezat. M. Socichin a analizat în amănunt metodele de tăiere a metalelor, pe care le aplică. A mai vorbit Darnovski, student în anul IV al Facultății de mecanică.

La următoarea întâlnire a corpului profesoral și a studenților cu muncitorii industriali, stahanovistul Popleac dela uzina de mașini-unelte din regiunea de mijloc a Volgei a vorbit despre felul în care și-a îndeplinit înainte de termen programul cincinal, lucrând în acelaș timp la trei mașini-unelte.

I. V. Stalin ne învață, că sesizarea a ceeace este nou e o însușire caracteristică a bolșevicului. Aceste cuvinte ale marelui conducător sunt principiul călăuzitor pentru toți profesorii din școlile superioare sovietice. Știința și tehnica sovietică, care caută să ușureze pe toate căile munca omului și s'o facă mai productivă, nu se pot desvolta decât pe baza celei mai strânse legături cu viața, cu miile de inovatori ai producției, care îmbogățesc și desvoltă zilnic tehnica.

Colaboratorii științifici ai Institutului industrial „N. S. Hrușcev" din Doneț lucrează în strânsă legătură cu minerii fruntași.

In acest Institut au fost studiate în amănunt și popularizate din punct de vedere științific, metodele minerilor Nicolai Lichiev și Alexandru Denișenco și deasemenea cele ale „Eroului muncii socialiste" Alexandru Tiurencov, inițiatorul muncii stahanoviste colective în mine.

Astfel, experiența fruntașilor a devenit un bun al maselor largi ale minerilor. Institutul industrial din Doneț a publicat 15 broșuri, care descriu metodele de lucru ale celor mai buni stahanoviști. Experiența stahanoviștilor de frunte este studiată în mod sistematic și la Institutul „S. M. Kirov" din Ural și în multe alte școli superioare din Uniunea Sovietică.

La sesiunea Academiei de Științe a R. S. S. Cazahă au fost ascultate expunerile unor muncitori stahanoviști. Conferința științifico-tehnică a uzinei „Cicalov" din Tașkent a fost consacrată unor probleme importante în legătură cu aplicarea noulor cuceriri în domeniul introducerii metodelor rapide de tăiere a metalelor. La această

Aspecte din pieţele de alimente

Abundenţă de mărfuri. Necesitatea unei activităţi mai vii a cooperativelor

Nu a apucat încă să se lumineze de ziuă, când primele căruţe ale producătorilor din satele din jurul Iaşului erau de acum aşezate pe terenul viran din Piaţa Halei.

Unii săteni au adus cartofi, alţii zarzavaturi şi legume şi trăgând cu sete din ţigările răsucite cât un deget de groase, aşteapă ivirea zorilor şi a primilor cumpărători.

Prind a veni şi sătencele, cu coşurile încărcate cu tot felul de produse ţărăneşti.

Intr'un colţ al pieţii s'a încins o discuţie animată între un grup de precupeţi şi un producător care avea o încărcătură mai deosebit de preţioasă.

Mă apropii, curios de grupul care se agită şi-mi dau seama că în fundul căruţii bine învelit în paie, zăcea un sac conţinând câteva zeci de kilograme de ceapă.

Este un aliment care nu se prea găseşte pe piaţă şi „zarzavagii" încearcă să-l acapareze în grabă, până când nu se luminează bine iar mai târziu, ceapa la capătul unei gherete dosnice şi nu se vinde decât la „cunoscuţi". Aceştia nu prea întreabă de preţ şi oferă atât cât li se cere.

In haită

Peste puţin timp, piaţa halei care părea pustie, populată doar de umbre răzleţe, capătă aspectul ei obişnuit de bazar multicolor. Vânzătorii de hârtie colorată şi de zarzavat, alături de cei care desfac boia roşie, cuţite şi pieptene de metal fac o larmă de nedescris lăudându-şi şi strigându-şi marfa.

Intre gheretele şi tărăbi' numărul celor care roesc după cumpărăturile zilnice creşte văzând cu ochii. In curând va fi greu să-ţi faci loc prin mulţime.

Alimente din belşug

Te poţi aproviziona din belşug cu de toate, cu păsări, ouă, brânzeturi, zarzavaturi, fructe.

Unele preţuri sunt însă destul de ridicate. Kilogramul de caş se vinde cu 100-160 lei, kilogramul de mere de calitate inferioară cu 80 lei în schimb la alte produse preţurile se menţin la un plafon destul de avantajos, accesibile marei mase a cumpărătorilor.

Unele articole, cum ar fi ceapa de exemplu, lipsesc aproape cu desăvârşire şi se vând pe sub mână. Am, asistat tocmai la o adevărată ceartă între consumatori şi un precupeţ din Piaţa Sf. Spiridon care pretexta că nu are acest produs, când în realitate el refuza să-l vândă.

Preţul la făina de grâu, vândută de producători din cota lor liberă deşi relativ ridicat dă totuşi posibilitate consumatorilor de a se aproviziona.

*

In pieţele oraşului, producătorii se bucură de libertatea desăvârşită de a-şi desface produsele lor.

„Comcarul" a avut grijă să aprovizioneze magazinele sale de desfaceri cu cantităţi suficiente de carne.

Lipseşte totuşi iniţiativa din partea cooperativelor existente acolo, de a aproviziona piaţa cu produse la un preţ anumit servind de ghid şi de frână.

Fluctuaţia preţurilor ar fi mult mai mică chiar dacă cooperativele şi societăţile comerciale de Stat (Aprozan şi Aprolacta nu ar reuşi să-l aprovizioneze pe consumatori decât în parte.

Dacă într'o zi un aliment nu este adus în suficientă cantitate de producători, intră imediat în funcţie depozitele precupeţilor care ştiu să urce preţurile în mod masiv.

Nu se observă o activitate mai vie a Societăţii Comerciale „Aprozar" care ar avea tocmai rolul de a aproviziona piaţa cu tot soiul de leguminoase, zarzavaturi, etc.

Fără a se împieta asupra libertăţii desăvârşite a producătorilor de a-şi desface produsele lor, ar fi necesar totuşi un control mai serios spre a nu se depăşi anumite limite, datorită acţiunii precupeţilor care vor să dirijeze piaţa.

Instituţiile, întreprinderile şi particularii care doresc să aibă în bibliotecile lor tot ce apare nou în ideologie şi literatură, se pot abona la

„Cartea Rusă"

Abonaţii vor primi noutăţile la adresa indicată

Comitetele U. F. D. R.

din satele judeţului au reuşit realizări însemnate

In satele din judeţul Iaşi sub îndrumarea comitetelor UFDR au luat fiinţă comitete de uliţă.

In comuna Comarna-Iaşi de pildă, un asemenea comitet de uliţă, având în frunte pe Elena Zamfir, Hulub Anica şi Natalia Surugiu sătence sărace, datorită întensei muncă de lămurire a repurtat remarcabile succese.

Astfel, un număr de 7 sătence au urmat cursul de alfabetizare, învăţând a ceti şi scrie. Pe uliţa respectivă, toate faţadele caselor şi gardurile au fost văruite şi pomii plantaţi în faţa caselor sunt îngrijiţi de sătence.

Tot datoriţă acestui comitet, femeile muncitoare se adună regulat Duminică, unde după ce se discută probleme gospodăreşti, se citeşte în colectiv revistele şi ziarele din cursul săptămânii. Rodul muncii acestor comitete dă roade pozitive numai în măsura în care au un sprijin puternic din partea celorlalte organizaţii de massă.

Măsuri

pentru prevenirea accidentelor la Atelierele C. F. R.-Nicolina

In partida de piese stoc, printre alte lucrări ce se execută este şi croituirea capacelor pentru cutiile de unsoare. Cum la un singur banc sunt instalate patru mânghii, unde lucrează patru meseriaşi, nu rare erau cazurile când, câte un broc de fontă rănea meseriaşul de alături.

Muncitorul Teodor Andronic, care face parte din Comisia de asigurări sociale, a găsit un mijloc pentru a preîntâmpina aceste accidente.

El a confecţionat un dispozitiv cu oblonaşe prinse în balamale, care ferese pe meseriaşii de alătuti împotriva blocurilor din orice direcţie.

Se concesionează

In interiorul Strandului Iaşilor, următoarele: bufetul, cofetăria şi cabana fotografică. Deasemeni se concesionează bufetul de la stadionul „23 August" (Copou).

Cei interesaţi se vor adresa până la data de 1 Mai la sediul Judeţenei OSP. Iaşi din str. Cuza Vodă 67.

Ştiri sportive

Atletul cehoslovac Zapotek, campion mondial la 10 mii m. se află la Paris, făcând parte din delegaţia ţării sale, care participă la Congresul Mondial al Păcii.

Cu acest prilej, atletul ceh a alergat la 23 Aprilie.

*

După Campionatul Popular de Şah, care se desfăşoară actualmente în întreaga ţară şi care a adunat la mesele de joc aproape 105 mii de tineri şi tinere, o nouă competiţie şahistă va avea loc în curând. Este vorba de „Cupa RPR", care se va desfăşura în cursul lunilor Mai şi Iunie şi la care vor participa atât echipe masculine cât şi feminine, care vor reprezenta oraşele, reşedinţă de judeţ şi comunele urbane nereşedinţă.

*

In şedinţa Districtului de Foot-Ball s'a hotărît desfiinţarea actualelor serii de campionate şi constituirea a două noui serii. In prima serie vor juca doar echipele CFR şi Armata, iar în cea secundă, celelalte echipe din oraşul şi judeţul Iaşi.

*

Şcolile CFR îşi amenajează un teren de wolley-ball la Căminul dela Râpa Galbenă. S'au lucrat 700 ore de muncă voluntară. Şcolile CFR se vor prezenta în campionatul districtual cu 10 echipe.

*

La începutul lunii Mai va începe o mare competiţie foot-balistică, dotată cu „Cupa Moldovei". Ea va cuprinde trei faze şi anume:

1) Preliminară
2) propagandistică
1) finală.

*

Biroul Executiv O.S.P. a hotărît să dea un supliment de hrană capionanţilor loturilor naţionale şi anume câte 2 kg. zahăr şi 1 litru ulei pe lună. Vor primi aceste suplimente 290 sportivi.

*

Returul matchului de footcall C. F. R.-Armata, din cadrul campionatului districtual va avea loc la 8 Mai.

Centrocom Hârtie
Soc. Com. de Stat
Depozitul Iaşi
Str. Ştefan cel Mare 71

Face cunoscut autorităţilor, instituţiilor şi întreprinderilor comerciale, că în vederea zilei de 1 Mai, a pus în vânzare, imprimate STEMA ŢARII pe pânză, la lei 200 buc.

PREZINTĂ ASTĂZI
la cinema
„Maxim Gorki"
(Fost Trianon)

CLASA II-a...
vă ofertă prin planul de tragere la
Loteria de Stat
pe clase
numeroase şi importante câştiguri
Lei 250 fracţiunea de loz.

Cinema „MAXIM GORKI" (fost Trianon)
PREMIERĂ PREZINTĂ ASTĂZI PREMIERĂ
O producţie a studioului Mosfilm 1948
IN TECHNICOLOR
UN VIS IMPLINIT
(MICIURIN)
cu G. Bielov, A. Vasilieva, N. Şamin
COMPLECTARE JURNAL
SPECTACOLE FIXE! REŢINEŢI BILETE DIN TIMP
Cassa de bilete este deschisă şi dimineaţa dela ora 10 la 12

CINEMATOGRAFUL „PHOENIX"
Prezintă astăzi PREMIERA marelui film sovietic
Maeştrii scenei
O. L. Kniper-Cehova artistă laureată a premiului Stalin
I. V. Kacialov artist laureat al premiului Stalin
I. M. Mosvcin artist laureat al premiului Stalin

S. A. SOVROMFILM
CINEMATOGRAFUL „SIDOLI"
PREZINTA ASTĂZI
O nouă şi puternică realizare Sovietică. Producţia Studioului ALMA-ATA-1948
„Cornul de aur"
cu PETR ALEINICOV cunoscut din filmele „Pentru ochii tăi frumoşi" şi „Batalionul de mare"
S. Almanov şi L. Galimjanova — Regia Earon — Muzica M. Tulebaiev
ROMFILM Complectare Jurnal de actualităţi din R.P.R.

Cinema „TIMPURI NOUI"
Muncitori, Tehnicieni, Intelectuali, Studenţi, Elevi şi Eleve
Vizionaţi filmele documentare ştiinţifice
AZI şi în zilele următoare
PREMIERA filmelor TEHNICOLOR desene animate
Cotoiul Coţofei -- Dantele Ruseşti
Sportul de iarnă la Moscova -- ENISEI
Alegerea Patriarhului Alexei
Complectare cel mai nou Jurnal U.R.S.S. de AZI Nr. 31
Prima reprezentaţie începe dela ora 2,30 încontinuu nefind spectacole fixe.
Ultimul spectacol începe la ora 8,30 seara
INTRAREA GENERALA 15 LEI

conferinţă a vorbit şi frezorul stahanovist Tihomirov.

Putem aduce nenumărate exemple de acest fel. In societatea socialistă, întregul popor a început să se intereseze demult şi în mod direct de desvoltarea gândirii tehnice. Muncitorul sovietic, ca şi orice patriot sovietic, se îngrijeşte neobosit de Patria socialistă, de construirea comunismului. Aceasta face ca munca lui să fie însufleţită, creatoare.

Dacă în regimul capitalist creţia nu este posibilă decât în sfera muncii intelectuale, în URSS ea a devenit o necesitate vitală pentru sute de mii de stahanovişti, ale căror succese sunt rezultatul unei gândiri profund şi a unor cercetări cu adevărat creatoare.

Să ne amintim de admirabilele cuvinte ale lui V. I. Lenin: „Înainte, întreaga inteligenţă umană, întregul ei geniu a creiat numai pentru a da unora toate bunurile tehnicei şi culturii, răpind însă altora lucrurile elementare—instrucţiunea şi posibilităţile de desvoltare. Acum însă toate minunile tehnicei, toate cuceririle culturii, vor deveni un bun al întregului popor şi de acum înainte niciodată inteligenţa şi geniul uman nu vor fi transformate în mijloace de înrobire, în mijloace de exploatare".

Când omul sovietic îşi propune elaborarea unei raţionalizări sau a unei inovaţii, el se gândeşte cel mai puţin la succesul său personal. Acţiunile sale sunt conduse de alte mobile—grija pentru binele public şi prosperitatea ţării. Iată dece stahanoviştii sovietici fac atât de bucuros schimb de experienţă, atât în cadrul întreprinderii lor, cât şi pe plan unional. Un eveniment semnificativ în acest sens îl constituie Marţile stahanoviste organizate de ziarul „Trud". Povestirile vii, antrenante, bine argumentate din punct de vedere tehnic ale stahanoviştilor, servesc drept o nouă confirmare a faptului că, în industria socialistă s'au ridicat numeroşi fruntaşi ai producţiei, care în desvoltarea lor culturală se află foarte aproape de nivelul cadrelor tehnice şi inginereşti. Recent s'a publicat în presă o ştire care caracterizează acest fapt. Se spunea acolo că strungarul Evghenii Beleţki dela uzinele „Kirov" din Leningrad a devenit membru al Societăţii Unionale Geografice. Muncitorul Beleţki, care a lucrat mulţi ani la strung, s'a făcut cunoscut ca alpinist-geograf. „Am în faţa mea articolul ştiinţific al lui Beleţki—spune emeritul om de ştiinţă Z. I. Edelştein. Limba sa e bogată în imagini, cunoaşte admirabil materialul, concluziile sale ştiinţifice sunt serioase şi întemeiate. Se naşte involuntar întrebarea: cine este autorul, muncitorul sau savantul, unde este graniţa care desparte aceste noţiuni, care altădată păreau incompatibile? Această graniţă se şterge în mod treptat".

Astăzi fiecare vede că armata milioanelor de stahanovişti promovează tehnica şi cultura. Dacă în ţările capitaliste programul şcolilor tehnice superioare rămân mult timp neschimbate, în Uniunea Sovietică viaţa aduce necontenit rectificările ei. Legea privitoare la planul cincinal cere „asigurarea programului tehnic mai departe în toate ramurile economiei naţionale a URSS, ca o condiţie a puternicului avânt al producţiei şi al ridicării productivităţii muncii".

Planul cincinal conţine un imens program de mecanizare şi automatizare a producţiei, de însuşire a noilor metode de producţie şi de introducere a noului tehnologii. Această muncă se duce în mod permanent. Şi dacă un om de ştiinţă, un tehnician sau un profesor va pierde legătura cu întreprinderile din ramura de producţie respectivă, el riscă să rămână în urmă.

„Colaborarea constructivă între oamenii ştiinţei, muncitorii, tehnicienii şi inginerii, —spun în scrisoarea lor adresată lui I. V. Stalin—muncitorii industriei, oameni ai ştiinţei şi tehnicei din Leningrad şi regiunea Leningrad, —naşte forme noui de muncă socialistă şi duce la ştergerea graniţei dintre munca intelectuală şi fizică, accelerând progresul victorios spre comunism".

Cea mai strânsă legătură a ştiinţei cu producţia, îmbogăţirea reciprocă a oamenilor ştiinţei şi a stahanoviştilor prin cunoştinţe şi experienţe, au o importanţă deosebită pentru viitoarea desvoltare a economiei naţionale şi a culturii socialiste.

In conformitate cu aceste noui probleme, programele multor discipline predate în şcolile tehnice superioare ale Uniunii Sovietice, sunt actualmente în curs de revizuire. Ministerul Învăţământului superior cere ca profesorii să urmărească neobosit realizările industriei agriculturii şi culturii, păstrând mereu un contact strâns cu inovatorii din producţie. In prelegerile lor, ei trebue să arate particularităţile desvoltării economice a Ţării Sovietice şi a desvoltării nelimitate a tehnicei, în condiţiile socialismului.

Studiul experienţei stahanoviştilor şi însuşirea acesteia trebue să ocupe locul cuvenit în programele teoretice şi practice ale şcolilor tehnice superioare. Se înţelege dela sine, că această problemă poate fi dusă la bun sfârşit numai cu ajutorul însuşi al stahanoviştilor.

Colaborarea dintre ştiinţă şi producţie este un eveniment semnificativ, caracteristic pentru regimul socialist, unde munca a devenit de mult o chestiune de onoare, o chestiune de glorie, o chestiune de vitejie şi eroism. Consolidarea legăturii dintre ştiinţă şi producţie va constitui în viitor un factor important în desvoltarea progresului tehnic, în îndeplinirea înainte de termen a sarcinilor istorice ale planului cincinal stalinist postbelic.

La „Cartea Rusă"
se găseşte opera lui
I. V. STALIN
1. Problemele Leninismului
2. Opere vol. I

Probleme Externe Nr. 3
de vânzare la
„Cartea Rusă"

Toate noutăţile apărute în
Editura P. M. R.
se găsesc la
„Cartea Rusă"

ULTIMELE ŞTIRI

Oraşul Nanking a fost eliberat

Shangai complect încercuit, Noi succese ale Armatei Populare de Eliberare. Panică în rândurile Kuomintangului

Armata Populară chineză a eliberat Nankingul

NANKING 26, (Rador). Duminică dimineaţa forţele populare chineze au eliberat Nankingul, capitala Kuomintangului. Unităţile armatelor populare au intrat prin partea de nord-est a oraşului ocupând toate punctele importante inclusiv clădirile instituţiilor guvernamentale.

Ofensiva pentru cucerirea oraşului Shanghai

Orice posibilitate de evacuare a acestui oraş a fost împiedecată

SHANGHAI 26 (Rador)— După eliberarea Nankingului, forţele populare chineze înaintează în 3 direcţii în acţiunea de izolare a Shanghaiului cel mai mare oraş din China. Trupele generalului Cen Yi urmând şoseaua şi calea ferată principală spre Shanghai au ocupat Censu la 30 km. de Shanghai.

O parte din trupele generalului Cen Yi se îndreaptă spre Sud-Est, având drept obiectiv importantul nod de cale ferată Nan Ziang la 32 km. de Shanghai. Agenţia Reuter adaugă că unităţile avansate ale forţelor populare au fost semnalate la 6 km. de Nan Ziang. O a treia coloană se îndreaptă dela Sucen spre Karing. Căderea acestei localităţi va lăsa orice posibilitate de evacuare a Shanghaiului.

Cucerirea oraşului Kanshing

SHANGHAI 26 (Rador). — Armata populară chineză a eliberat oraşul Kanshing important centru strategic pe calea ferată Shanghai-Hankeu.

Prin aceasta oraşul Shanghai este în mod practic încercuit. Singura posibilitate de scăpare a trupelor Kuomintangului ce se mai găsesc la Shanghai este o evacuare pe apă care comportă însă foarte mari riscuri.

*

SHANGHAI 26 (Rador)— Armata populară chineză a eliberat Tsin Pu la 30 km. vest de Shanghai. Observatorii militari subliniază că Tsin Pu este punctul chee al întregului sistem de apărare a oraşului Shanghai.

*

SHANGHAI 26 (Rador) — Elemente avansate ale armatei populare de eliberare au depăşit Nan Ziang staţiunea de cale ferată situată la 15 km. vest de Shanghai şi se îndreaptă spre Cen Yu situat la 7 km, de Shanghai. La Cen Yu se găseşte staţiunea de radio difuziune a Kuomintangului.

Populaţia din Shanghai atacă depozitele alimentare

SHANGHAI 26 (Rador). Situaţia la Shanghai este extrem de confuză. Funcţionarii superiori ai Kuomintangului plătesc averi fabuloase pentru a obţine un loc pe micile vapoare care pleacă din oraş.

S'a ajuns să se plătească până la 100 dolari americani pentru un kilogram de orez.

Populaţia a atacat depozitele de alimente rezervate autorităţilor Kuomintangului şi a împărţit alimentele.

Pe străzile oraşului circulă numeroase patrule de poliţişti înarmaţi.

Un mare număr de prizonieri din Armata Kuomintangului cer să fie incorporaţi în Armata Populară de Eliberare

NANKING 26 (Rador). — Armata populară de eliberare a încercuit şi a făcut prizonieri 30.000 de soldaţi ai Kuomintangului la 45 Km. sud-est de Nanking.

O mare parte din prizonieri au cerut să fie înrolaţi în armata populară pentru a lupta împotriva Kuomintangului.

„Poporul Sovietic

va continua să fie şi în viitor în primele rânduri ale luptei consecvente şi neclintite pentru pace şi prietenie între popoare"

Delegaţii Congresului Mondial al Partizanilor Păcii dela Paris au sosit eri la Praga. Entuziasta primire făcută scriitorului sovietic C. Simonov

PRAGA 26 (Rador). — In şedinţa de Sâmbătă dimineaţă a secţiunii dela Praga a Congresului Mondial al partzanilor păcii, delegaţii au primit călduros pe delegaţii sosiţi dela Congresul dela Paris, Gabriel d'Arboussier vicepreşedinte al Adunării Uniunii Franceze şi secretar general al Uniunii democratice din Africa Ecuatorială, franceză; John Marshall, vicepreşedinte al Congresului american Panslav şi Mande Russel, ambii din delegaţia americană, precum şi Pietro Griffoni, membru al delegaţiei italiene.

Deasemeni delegaţii au primit cu multă căldură pe scriitorul sovietic Constantin Simonov, care a sosit pentru a lua parte la lucrările Congresului.

Gabriel Darboussier a transmis participanţilor la şedinţă un salut fierbinte din partea Congresului Mondial al partizanilor păcii dela Paris.

Cuvântul delegatului sovietic Feodorov

După ce au luat cuvântul reprezentantul Greciei Libere, reprezentantul forţelor antifasciste democrate ale Germaniei şi alţii, a luat cuvântul Feodorov, de două ori erou al U.R.S.S., care a transmis Congresului un salut fierbinte din partea mişcării de partizani sovietici din timpul marelui război pentru apărarea patriei. El a urat tuturor delegaţilor Congresului şi tuturor partizanilor păcii noui succese în lupta pentru consolidarea păcii în lumea întreagă.

In numele oamenilor simpli din patria mea a spus în încheiere Feodorov, chem pe toţi oamenii muncii şi culturii din întreage lume să se unească pentru a lupta împotriva războiului. Poporul sovietic va continua să fie şi în viitor în primele rânduri ale luptei consecvente şi neclintite pentru pacea şi prietenia între popoare, împotriva atâţătorilor la război,

Entuziasta primire făcută

de populaţie armatei de eliberare la Nanking

— Starea de asediu a fost ridicată. Scăderea preţului la orez. Restricţiile la lumină au fost înlăturate —

PEKING 26 (Rador) — Agenţia China Nouă trasmite:

Guvernul trădător reacţionar al Kuomintangului care îşi avea reşedinţa la Nanking a încetat Duminică să mai existe, încă mai înainte ca armata populară de eliberare să fi intrat în Nanking.

Locuitorii Nankingului au văzut cum funcţionarii superiori ai Kuomintangului se îmbulzeau cuprinşi de panică pe cele 3 aeroporturi, bătându-se pentru locuri la ultimile avioane care mai decolau din Nanking. In acest timp funcţionarii de rând ai instituţiilor guvernamentale ale Kuomintangului aşteptau în linişte şi cu încredere intrarea armatei populare de eliberare.

In ultimele 24 de ore, coloane interminabile ale armatei de eliberare ale poporului chinez continuă să traverseze fluviul Yang Tse la Nanking în împrejurimele imediate.

Armata populară de eliberare a eliberat în 3 zile Nankingul, unul dintre cele mai mari oraşe ale Chinei. Trupele Kuomintangului au fost puse pe fugă încă dela prima întâlnire cu trupele armatei de eliberare şi rezistenţa lor organizată nu mai este astăzi posibilă. Pe măsură ce soldaţii înaintau în Nanking şi treceau sub un nesfârşit şir de arcuri de triumf ridicate în grabă de populaţia oraşului care manifesta într'un entuziasm de nedescris.

Printre cei care întâmpinau cu flori primele coloane ale armatei populare de eliberare au fost şi grupuri numeroase de studenţi, care, cu 23 zile înainte fusese victimile barbariilor poliţieneşti în fosta capitală a Kuomintangului.

In mijlocul aclamaţiilor mul-

guvernul Kuomintangului în Noembrie a fost ridicată de trupele de eliberare, 24 ore dela intrarea lor în Capitală. Camuflajul datorit restricţiilor de electrificare aparţine astăzi trecutului.

Nankingul era Duminică seara scăldat în lumină.

Dela o zi la alta atmosfera grea a războiului, a foametei şi a disperării a fost urmată de o atmosferă de victorii şi entuziasm.

Numiri făcute de Prezidiul Marii Adunări Naţionale

Printr'un Decret al Prezidiului Marii Adunări Naţionale, Miron Constantinescu a fost numit preşedinte al Comisiunei de Stat a Planificării.

Gh. Vasilichi a fost numit ministru al Minelor şi Petrolului, iar N. Popescu-Doreanu, ministru al Invăţământului Public.

Simion Zeigher şi Petre Băläceanu au fost numiţi vice-preşedinţi ai Comisiunei de Stat a Planificării.

Tot prin acelaş Decret, Const. Mateescu a fost numit ministru adjunct la Ministerul Minelor şi Petrolului, iar Florica Mezincescu, ministru adjunct la Ministerul Invăţământului Public.

Proectul de rezoluţie

elaborat de Congresul Mondial al Partizanilor Păcii a fost adoptat în unanimitate de secţiunea dela Praga

PRAGA 26. (Rador). In şedinţa de Luni dimineaţa a sesiunii dela Praga a Congresului Mondial al partizanilor păcii a luat cuvântul delegatul italian Pietro Grifone membru al parlamentului italian şi reprezentant al mişcării ţărăneşti italiene care a declarat: „Italienii ca şi francezii au o sarcină extrem de importantă în lupta împotriva atâţătorilor la război anglo-americani. Deşi ei luptă în condiţii foarte grele, forţele păcii în Italia sunt mai puternice decât forţele adverse".

Delegata femeilor progresiste din Statele Unite, Mand Russel, venită dela sesiunea dela Paris a arătat că ştirea că delegaţii care nu au fost primiţi în Franţa se vor înrruni la Praga, a stârnit entuziasmul tuturor participanţilor la Congresul dela Paris.

La sfârşitul şedinţei preşedintele Jan Drda a citit proectul de rezoluţie adoptat de comitetul de pregătire a Congresului Mondial al partizanilor păcii. Această rezoluţie prin care se hotărăşte înfiinţarea unui comitet al Congresului Mondial al partizanilor păcii pentru a continua lucrările începute la Paris şi a coordona activitatea tuturor organizaţiilor internaţionale, naţionale şi locale pentru apărarea păcii a fost adoptată în unanimitate de delegaţii secţiunii dela Praga a Congresului Mondial al partizanilor păcii.

Telegrama Comitetului Central al CGM

adresată Congresului Mondial al Partizanilor Păcii

Comitetul Central al Confederaţiei Generale a Muncii, a trimis următoarea telegramă:

CONGRESULUI MONDIAL AL PARTIZANILOR PĂCII, PRAGA

Confederaţia Generală a Muncii din Republica Populară Română transmite Congresului Partizanilor Păcii ce are loc la Paris şi Praga salutul celor 1.500.000 membri ai ei organizaţi în sindicate.

Oamenii muncii din ţara noastră protestează cu hotărâre împotriva refuzului guvernului francez de a acorda viza de intrare majorităţii delegaţilor noştri. Glasul şi voinţa popoarelor de a lupta pentru apărarea păcii sunt mai puternice decât încercările disperate ale imperialiştilor şi uneltelor lor de a dezlănţui un nou război.

Mişcarea sindicală din R.P.R. asigură Congresul că nu va înceta nici-o clipă lupta pentru apărarea păcii şi prieteniei între popoare şi salută cu entuziasm propunerea de a se constitui un Consiliu de Pace permanent al popoarelor din lumea întreagă.

Trăiască Congresul Mondial al Partizanilor Păcii!

Femeile sovietice cer ca O.N.U. să ia măsuri grabnice

pentru a opri crimele lui Franco

Ziarul „Pravda" publică o scrisoare adresată de Comitetul Antifascist al Femeilor sovietice, secretarului general al Organizaţiei Naţiunilor Unite, Trigve Lie.

In această scrisoare, femeile sovietice protestează din nou împotriva regimului franchist al lui Franco, care asasinează pe cei mai buni fii şi fiice ale poporului spaniol care luptă pentru eliberarea ţării lor şi pentru refacerea Republicii şi a democraţiei.

Femeile sovietice cer ca actuala Adunare Generală a Organizaţiei Naţiunilor Unite să ia imediate măsuri pentru încetarea execuţiilor democraţilor spanioli şi eliberarea tuturor luptătorilor pentru libertatea Spaniei, cari putrezesc în închisorile fasciste ale lui Franco.

Femeile sovietice aşteaptă ca Adunarea Generală a O. N. U.-lui să condamne cu hotărâre pe toţi aceia cari îngăduie şi sprijină în mod direct regimul sângeros al lui Franco. Femeile din Uniunea Sovietică cer din nou statelor membre ale O. N. U.-lui să-şi îndeplinească hotărârea luată în 1946, în cadrul Adunării Generale a O.N.U.-lui, pentru ruperea oricăror legături cu regimul fascist al lui Franco.

DISPOZIŢII

pentru plata pensiilor la Iaşi

Administraţia Financiară Iaşi a primit dispoziţie să întocmească tabelele pentru plata pensiilor în localitate.

Tabelele vor fi trimise Oficiului Poştal local, iar pensiile se vor achita — ca de obicei — la domiciliu prin factorii poştali.

Până la 1 Mai toţi pensionarii ieşeni îşi vor primi drepturile băneşti.

Fuzionarea

Uniunilor de tineret cehă şi slovacă

PRAGA 26 (Rador).— Uniunile de tineret cehă şi slovacă au fuzionat într'o organizaţie unică cu 600.000 membrii care va purta numele de Uniunea Tineretului Cehoslovac.

Populaţia din Coreea de Sud

este condamnată la foame

In Coreea de Sud, aflată sub controlul trupelor americane, populaţia este condamnată la foame!

Numeroşi muncitori, nemai putând îndura regimul de mizerie, trec în Coreea de Nord. Oameni înfometaţi rătăcesc prin pieţele pustii. Orezul (care este mâncarea de bază a coreenilor) este speculat şi vândut la preţuri foarte mari, astfel că populaţia nu se poate aproviziona.

SPORT

CFR Buc.-Dinamo	4—2
Petrolul-IEO	2—1

Recepţia oferită

de guvernul cehoslovac

în cinstea delegaţilor la Congresul Mondial al partizanilor păcii

PRAGA 26 (Rador) — Ministrul Afacerilor Externe Vladimir Clementis, ministrul Educaţiei prof. Conck şi ministrul Informaţiilor Vaclav Kopecki, au dat Duminică seara o recepţie în cinstea delegaţilor care participă la secţiunea dela Praga a Congresului Mondial al partizanilor păcii. La această recepţie au luat parte şi primul ministru Antonin Zapotocki şi membrii ai guvernului precum şi secretarul general al Partidului Comunist Cehoslovac, precum şi membrii ai corpului diplomatic. A fost prezentat un film al Congresului dela Praga şi Paris şi un program alcătuit din muzică, literatură şi dansuri cehoslovace.

ANUL 41 Nr. 793

4 Pagini 4 Lei

OPINIA

ZIAR POPULAR COTIDIAN

Joi 28 Aprilie 1949

ABONAMENTE
Lei 360 : : : : : : : 3 luni
„ 5.000 Intreprinderi, autorităţi pe un an

Atelierele tipografice
Şi, Str. ŞTEFAN CEL MARE 50-52

Redacţia
IAŞI, STR. ŞTEFAN cel MARE Nr. 5

Administraţia
IAŞI, STR. CUZA VODA Nr. 50

TELEFOANE:
Redacţia (Nr. 1209 / „ 1210
Administraţia „ 2042
Serv. de noapte „ 1618

BIBLIOTECA UNIVERSITĂŢII IAŞI

Ofensiva armatelor populare din China

In timp ce la Paris şi Praga reprezentanţii poporelor discutau problemele împiedicării unui nou război, în China, imperialismul agresiv a primit o groaznică lovitură.

Armata de eliberare a poporului chinez, armata aceasta de milioane de oameni din popor, care luptă pentru independenţa ţării lor, pentru libertate şi pacea popoarelor, armata aceasta care a adus o contribuţie importantă în sdrobirea imperialismului nipon, a pornit o uriaşă ofensivă pe toate fronturile.

Fluviul Yang-Tse, care în decursul veacurilor n'a putut fi trecut niciodată de vreo armată, a fost depăşit într'o singură zi. După trei zile de luptă Nankingul a fost eliberat. Populaţia i-a primit pe eliberatori cu arcuri de triumf, demonstraţiile nu mai contenesc. In câteva zile numai viaţa oraşului s'a normalizat. Preţul orezului, principalul aliment al populaţiei, a scăzut dintr'odată, starea de asediu a fost ridicată şi reţeaua electrică restabilită.

Armata Populară de Eliberare aduce în teritoriile pe care le cucereşte libertate unui popor care de veacuri zace înlănţuit, aduce bună starea unui popor care de veacuri zace în mizeria cea mai cruntă.

Şi ofensiva acestei armate continuă. Zilnic cad în mâinele ostaşilor eliberatori alte oraşe, alte puncte strategice. Portul Shanghai, prin care imperialiştii americani îşi aprovizionau cu arme, echipament şi alimente vasalul Ciang-Kai-Schek, este înconjurat din toate părţile, iar căderea sa este iminentă. Trupele reacţionare ale Kuomitangului n'au nici o posibilitate de retragere, iar panica cea mai groaznică domneşte în rândurile ciracilor lui Ciang, cei care au exploatat şi însângerat poporul Chinei.

Ofensiva Armatei Populare continuă pe toate fronturile, vijelios. 400.000.000 de oameni sunt treziţi la viaţă îşi redobândesc demnitatea lor umană, drepturile şi libertăţile lor.

Imperialismul pierde o sursă imensă de materii prime, un vast debuşeu. Imperialismul american,

ION LUCREŢIU

(Continuare în pag. 3-a)

Pregătirea utilajului pentru muncile agricole de vară

Crescătorii de păsări în judeţ

La Gospodăriile Agricole de Stat planurile de însămânţări fiind aproape terminate, Direcţia G. A. S. Iaşi se preocupă în prezent de problema pregătirii maşinelor şi uneltelor necesare muncilor de mai târziu.

Astfel se pun în stare de funcţiune prăşitoarele, secerătoarele, batozele,

*

Direcţia G. A. S. Iaşi are în proiect înfiinţarea unui număr de crescătorii de raţe model.

Ele vor fi create la secţia Ţigănaşi Iaşi şi la secţia Probota, precum şi la unităţile Roşcani şi Uricani.

In cinstea lui 1 Mai

NOI VICTORII

în munca pentru îndeplinirea angajamentelor luate

Intreprinderile de electricitate dela ETACS lucrează în contul lunii Mai

Ultimele lucrări pe luna Aprilie, la Intreprinderile Electricitate E.T.A. C.S. au fost terminate la 21 Aprilie.

Incepând din ziua de 22 Aprilie, toată întreprinderea Electricitate lucrează în contul lunii Mai.

11 stâlpi metalici confecţionaţi din 600 kg. fier vechi

In cinstea lui 1 Mai, Atelierul Sudură dela Centrala Electricitate „ETACS" a confecţionat în loc de 8 stâlpi metalici câţi era prevăzut în programul pe luna Aprilie 11 stâlpi mecanici.

Această lucrare a fost executată până în ziua de 23 Aprilie.

Pentru realizarea acestei lucrări s'a utilizat 600 kgr. fier vechi, adunat de muncitori din curtea uzinei, în orele libere.

Realizări la Atel. CFR Nicolina

La secţia II-a vagoane a Atelierelor CFR Nicolina a fost îndeplinit până la 22 Aprilie, 77 la sută din programul lunar.

Secţia I-a Montaj Locomotive a realizat până la aceiaşi dată, 74 la sută din programul lunar.

*

In cinstea lui 1 Mai, lăcătuşul Andronic Teodor de la Secţia III-a Mecanică a Atelierelor CFR Nicolina a realizat în orele libere două dispozitive pentru ponsonat buloane.

Cuvântarea scriitorului sovietic Ilya Ehrenburg, rostită la Congresul Mondial al Partizanilor Păcii dela Paris

Paris 26 (Rador). Luând cuvântul la Congresul Mondial al partizanilor păcii, Ilya Ehrenburg, membru al delegaţiei sovietice a spus:

„Ca scriitor aşi fi dorit să vorbesc despre literatura, despre forţa magică a cuvântului scris, despre poeţi şi cărturari. Voi vorbi însă despre altele: despre acea ameninţare care ca un nour negru s'a lăsat asupra lumii. Voi vorbi despre aceasta pentrucă noui barbari ameninţă tot ceea ce îmi este scump: vechile documente, îngălbenite de vreme în arhivele Europei şi copilul care pentru prima dată silabiseşte abecedarul, pe Puşkin şi Rousard, Louvrul şi Uffizi, natura pe care o admiră poetul şi poetul însuşi, grădinile şi oraşele şi întreaga noastră cultură. Se poate vorbi astăzi despre altceva când marea ameninţă să spargă zăgazurile, oamenii treziţi în mijlocul nopţii resping năvala elementelor naturii, când o turmă de elefanţi furioşi ameninţă locuitorii din India oamenii resping atacurile elefanţilor? Când un incediu ameninţă un oraş oamenii nu pregetă şi sting focul.

Acum omenirea nu este ameninţată de elementele oarbe ale naturii sau de animale sălbatice, ci de o elică de oameni care au la dispoziţie ziare şi posturi de radio, aur şi baze militare, avioane de bombardament, bombe atomice. Se poate vorbi acum despre altceva?

Soarta copiilor, soarta hoidelor, soarta culturii depind astăzi de un singur lucru: dacă vom şti să apărăm pacea, să respingem năvala noilor barbari.

O, desigur, oamenii care doresc să deslănţue războiul ştiu să vorbească frumos: aceştia nu sunt elefanţi furioşi ci dimpotrivă diplomaţi isteţi. Ei recunosc că pot să arunce bombe atomice asupra oricărui oraş din lume şi prin aceasta ei precizează că piloţii lor au şi studiat planurile oraşelor sovietice. Ei jură că pot prin ploi otrăvite să nimicească hoidele Europei. Ei se laudă cu microbii ciumei bubonice şi cu o otravă care este în stare să ucidă jumătate din omenire. Ce valoare au după aceea asigurările lor despre „caracterul pur defensiv" al acordurilor lor?

Pentru clica jefuitorilor americani cel mai important lucru este să provoace războiul; dar pentru popoarele din Europa şi din America cel mai important lucru este să nu îngădue războiul. Războiul înseamnă sânge şi lacrimi, văduve şi orfani, cămine ruinate şi tinereţe pierdute.

Dar pentru jefuitorii americani, războiul înseamnă cu totul altceva: comenzi, furnizori, bilanţuri, dividente.

Ei ştiu cum să transforme sângele în aur, ei ştiu să transforme pe cei ucişi în cifre de profituri. Desigur în faţa oamenilor ei vorbesc despre pace. Ei au personalul lor de mincinoşi, de propagandişti plătiţi.

In continuare Ilya Ehrenburg spune:

„Cine trebue oare să reprezinte „cultura occidentală? membrii Ku Klux Klanului din Flabama, turcul Yalcin, Ibse Koch, samuraii japonezi proprietari de sclavi din Johannesburg, regele Abdullach, prietenii din Muenchen ai lui Hitler, marii comercianţi din Seul, Ciang Kai Shek, Parnelli, Thomas şi desigur Victor Krovchenko. De cine trebu aceşti domni să apere „cultura occidentală? de „răsărit", răsăritul de care ţin şi Louis Aragon şi Pablo Neruda, abatele Boullier şi decanii de Canterburg, Haldane şi muncitorii din suburbiile Parisului, primarul din Florenţa, Picasso, Thomas Mann, Joliiot Curie şi cetăţenii din Oradour.

Politicienii americani vorbesc mai mult decât oricine despre apărarea „culturii occidentale".

In general, ei nu au crescut destul pentru a înţelege cultura. Ei pot discuta despre ceeace va rămâne din Luvru în urma bombei atomice, pot vorbi despre reconstruirea Luvrului dar să înţeleagă ce înseamnă Louvrul... nu! Ei nu au crescut destul pentru aceste. Ei ar trebui să se gândească cu modestie la vârsta lor, să stea cu capetele descoperite în faţa Acropolei, a Capitoliului, a catedralelor din Soma din Kiev şi acelea din Chartres.

Noi nu împărţim cultura

(Continuare în pag. 4-a)

Cetăţenii au datoria să sprijine acţiunea de curăţenie a oraşului

Necesitatea unui riguros control din partea autorităţilor sanitare

Din iniţiativa Comitetului provizoriu al oraşului Iaşi asimilat cu judeţul a început la Iaşi săptămâna trecută o campanie a curăţeniei.

Intr'adevăr, dată fiind situaţia oraşului nostru, cu numeroase locuri vrane în urma dărâmăturilor şi cu imobile ruinate. Această acţiune devenise acum, odată cu primăvara, absolut necesară.

Până astăzi s'au ridicat gunoaele depozitate în diferite puncte ale oraşului, şi, cu colaborarea cetăţenilor, s'a reuşit să se asaneze numeroase curţi şi terenuri virane atât din centru cât şi dela periferie.

Campania trebue extinsă

Din cauza sărbătorilor legale însă, această campanie a suferit unele întreruperi. Deaceea ar fi necesar ca ea să fie extinsă în timp, pentruca toţi cetăţenii să fie în măsură a-şi curăţi curţile, trotuarele la faţadă, şi să depună gunoaele spre a fi ridicate de vehiculele salubrităţii.

Deasemenea în legătură cu asanarea oraşului ar fi utii ca această campanie să-şi lărgească obiectivele, pornindu-se şi o acţiune pentru continuarea dărâmării imobilelor ruinate care nu mai pot fi refăcute. Comandamentul de asanare al oraşului care a executat anul trecut astfel de lucrări, şi-a concentrat activitatea în momentul de faţă pentru terminarea lucrărilor dela străpungerea străzii Ştefan cel Mare spre Piaţa Unirii şi amenajarea parcului pentru copii din str. Gh. Dimitrov, colţ cu Gabriel Pery.

Munca voluntară

In lipsa mijloacelor suficiente pentru dărâmarea unor imobile ruinate, care sunt focare de infecţie, trebueşte mobilizată contribuţia voluntară a cetăţenilor din împrejurimi.

Astfel, pe str. Ada Marinescu, trebue să se pornească o acţiune hotărâtă în vederea înlăturării numeroaselor ruine, ca şi pe str. Albineţ, Hotin. Deasemenea trebue să se stimuleze îngrădirea şi cultivarea locurilor virane.

Rămâne ca iniţiativa maselor să fie organizată şi îndrumată. Comitetele cetăţeneşti pe sectoare, cartiere şi străzi trebuesc reactivizate.

Colaborarea cu organele sanitare

Pentru buna reuşită a acestor acţiuni trebue să se stabilească o strânsă conlucrare cu organele sanitare, aplicându-se amenzi celor recalcitranţi, care încă nu înţeleg necesitatea curăţeniei, periclitând sănătatea concetăţenilor. Astfel mai sunt gospodine care aruncă gunoaiele în stradă. Medicii de circumscripţie şi personalul sanitar auxiliar trebue să vegheze spre a curma asemenea obiceiuri, convingându-i pe locatari de importanţa lăzii de gunoi, sau eventual a unei gropi adânci, undeva în fundul ogrăzii, stropită cu var.

REP.

Importante economii

la Uzina Electrică a Atelierelor C. F. R. Nicolina

In cinstea lui 1 Mai, muncitorii dela Uzina Electrică a Atelierelor CFR Nicolina au realizat importante economii.

Astfel, în intervalul de la 19 la 22 Aprilie s'a realizat o economie la combustibil şi ulei în valoare de 16.404 lei.

Până în ziua de 26 Aprilie

75,1 LA SUTĂ

din planul prevăzut, s'a însămânţat în judeţul Iaşi

Până în ziua de 26 Aprilie s'a însămânţat în judeţul Iaşi 75,1 la sută din planul prevăzut.

Din totalul de 131,815 ha. cât prevede planul, s'a realizat 99104 ha.

Plasa Copou, care se menţinuse prima pe judeţ a fost depăşită acum de plasa Şipote care a îndeplinit 79,2 la sută din plan, pe când plasa Copou a realizat 78,4 la sută.

Plasa Bucium, care se situase ultima pe judeţ, a reuşit acum să treacă a treia (cu 75.3 la sută din plan), urmează Podul Iloae (73,4 la sută) şi Tg. Frumos 70 la sută.

Ţăranii muncitori din judeţ lucrează cu însufleţire pentru ca planul agricol să fie îndeplinit cât mai bine.

Mersul însămânţărilor la Gospodăriile Agricole de Stat

Salariaţii Gospodăriilor Agricole de Stat din Judeţul Iaşi îşi intensifică eforturile pentruca—până la 1 Mai — să termine muncile în cadrul campaniei agricole de primăvară.

Insufleţiţi de un nou avânt de muncă, salariaţii G. A. S. din judeţ muncesc din ce în ce mai mult şi mai bine.

Până în ziua de 26 Aprilie, la Gospodăria Agricolă de Stat din Podul Iloaie rămăsese de însămânţat numai 12 ha.

Deasemeni şi G. A. S. Roşcani şi Tg. Frumos sunt înaintate, programul lor de cultură urmează a fi terminat zilele acestea.

Cronica filmului

MAXIM GORKI: MICIURIN

(Film tehnicolor)

Consideraţia de care se bucura autenticii oameni de cultură şi ştiinţă în ţara socialismului biruitor, se oglindeşte şi în faptul că numeroase pelicule îşi iau subiectul din viaţa frământată a celor care făcând să progreseze ştiinţa, îmbogăţesc, uşurează şi înfrumuseţează viaţa oamenilor muncii.

Miciurin, acest demiurg, care a creat peste 300 de specii noui de plante, care desvoltând tot ceeace este progresist în teoria darwinistă, a deschis vaste perspective biologiei, care a făcut să se resimtă intensa sa activitate în viaţa fiecărui colhoznic sovietic; Miciurin, acest patriot care a respins orice propunere de a-şi părăsi ţara în care s'a născut şi pentru înflorirea căreia îşi consacrase toată munca sa creatoare, Miciurin care a adus o contribuţie considerabilă în construcţia socialismului şi a luptat cu curaj împotriva tuturor piedicelor pe care duşmanii săi, duşmani ai popoarelor sovietice sau savanţi rupţi de năzuinţe şi frământările acestor popoare, i le ridicau în cale; Miciurin constitue, prin însăşi viaţa lui, un factor educativ de o mare importanţă, un îndemn la muncă creatoare, o pildă de perseverenţă, exemplu de luptă înverşunată împotriva a tot ce este depăşit, a tot ceeace este ploconire josnică în faţa pseudo „ştiinţii occidentale, menite să servească interesele clasei exploatatoare, să cultive misticismul, să înăbuşe progresul.

Iată dece filmul tehnicolor care ne înfăţişează viaţa sa sbuciumată în perioada prerevoluţionară, când împotriva sa se ridica nu numai Academia şi ştiinţă oficială, ci şi preoţii, negustorii şi comercianţii, când singurul sprijin era credincioasa sa soţie şi ajutorul său Tarcute, om simplu întrunind toate virtuţile muzicului rus, viaţa sa încununată de succes, de glorie, de consideraţie unanimă după Revoluţie, când, prin grija acordată de Lenin, de Stalin şi Kalinin, i s'a pus savantului toate cele necesare la dispoziţie, iată dece filmul acesta tehnicolor prezintă atât interes.

Interesului acesta al acţiunii propriu-zise, care e departe de a fi acel al unei biografii romanţate, şi prin care răzbate ca un fir roşu un optimism puternic, creator, interesului acestuia i se adaugă frumuseţa peisagiilor.

Tehnica culoristă a lui Dovjenko, unică în felul ei, foarte adecvată acestui gen de film, care depăşeşte cu mult documentarul, deşi ţine oarecum de documentar, face din prezentarea vieţii lui Miciurin un adevărat poem.

La aceasta, trebue adăugată minunata muzică a lui Şostakovici.

In concluzie, „Miciurin" este un film care trebue vizionat de toţi.

SIDOLI:

Cornul de aur

Cornul de aur este tot un

(Continuare în pag. 3-a)

Un cerc de studii Miciuriniste într'o uzină sovietică

In orele libere, numeroşi muncitori din fabricile şi uzinele sovietice se ocupă cu grădinăritul. In cartierele din jurul fabricilor, spaţiile verzi cresc şi se desvoltă cu fiecare an. In numeroase întreprinderi industriale sovietice, muncitorii pasionaţi de problemele agriculturii, au înfiinţat cercuri de studii miciuriniste.

Astfel, într'una din secţiile uzinei de aparate electrice „Stalin" din Kiev, s'a creat, nu demult, un cerc de studii şi cercetări misiurimiste.

Acest cerc de studii este compus din 130 de muncitori ai uzinei, care participă regulat la şedinţe. Iniţiatorul cercului de studii miciuriniste este bătrânul strungar Babenco, care, în grădina sa personală, cultivă numeroase specii miciuriniste. Un alt muncitor Bâkacenco este cunoscut prin priceperea cu care aplică metodele miciuriniste în obţinerea de specii superioare de mere şi de pere.

Cercul de studii miciuriniste ai uzinei „Stalin" din Kiev se întruneşte de două ori pe lună si cu aceste prilejuri au loc conferinţe ţinute de savanţi sovietici, profesori şi colaboratori ştiinţifici ai diferitelor Institute de cercetări în domeniul ştiinţelor naturii.

Fapte şi oameni din U.R.S.S.

FILMUL SOVIETIC

Cu aparatul de filmat prin ţară

In ninsurile din Horezm şi pe malul Oceanului îngheţat

La Moscova s'a înapoiat dela Alma-Ata colectivul cinematografic al regisorului V. Şneiderov, care a turnat filmul de vederi în munţii Ala-Tau. Cu sosirea acestui colectiv s'a închiat campania operatorilor şi regisorilor care au turnat filmele geografice pentru ciclul „Călătoriile prin URSS".

Anul acesta călătorii cinematografici au vizitat diferite regiuni din U.R.SS. Turnarea a avut loc la lacul Imandra. S'au înregistrat frumuseţile fluviului rus Kama. Colectivul cineaştilor sub conducerea regisorului Socolov a lucrat pe râul Angara. El a călătorit dela lacul Baical până la lacul de vărsare a râului. S'a turnat deasemenea şi filmul „Dincolo de râul Sastra".

Regisorii-operatori, fraţii Alexeev, au trecut prin păduri seculare pentru a turna cadrele pentru filmul „In pădurile Maşrei". Operatorul cinematografic a participat şi la expediţia Academiei de ştiinţe a U.R.S.S., care a lucrat la săpăturile oraşelor antice din împărăţia Horezm. Operatorul a filmat geografia acestei regiuni şi lucrurile deosebit de interesante cultura antică a Horezmului.

S'au filmat şi grădinile fertile de fructe din Moldavi şi cel mai mare lac de munte din lume, Issac-Kuli.

Cinematografia Kazahstan-ului

Până la revoluţie, Kazahii nu cunoşteau deloc cinematograful. Câteva instalaţii cinematografice aflătoare în oraşe mari, deserveau numai nobilimea înaltă.

După marea Revoluţie din Octombrie, cinematograful a devenit bunul maselor largi de muncitori.

In prezent, pe tot cuprinsul republicei s'a întins o reţea deasă de cele mai bune instalaţii cinematografice. In stepă, în câmpiile cohoziene, în sate, în cele mai îndepărtate construcţiuni noui, avioanele şi camioanele aduc ultimile noutăţi cinematografice.

In Kazahstan, producţia proprie a filmelor a început în anul 1934, când în capitala republicei, Alma-Ata, s'a înfiinţat studioul jurnalelor cinematografice, închinate problemelor vieţii agricole, politice şi culturale ale ţării.

In anul 1940 s'a înfiinţat pe lângă studio un laborator pentru dublarea filmelor artistice în limba kazană, ceeace a contribuit la larga demonstrare a celor mai bune filme produse de studiourile din Uniunea Sovietică.

In timpul Marelui Război cu cotropitorii germano-fascişti, studiourile cinematografice din Moscova şi Leningrad au fost evacuate la Alma-Ata. Pe principiul lor s'a organizat studioul Central al filmelor artistice ani acest studio unit a produs o serie de filme, cari au câştigat un renume mondial. Printre aceste filme sunt: „Avan garda de sacrificiu", „Frontul", „Partizana", „Invazia", „Ivan cel Groaznic" (Seria I-a) şi altele, cari s'au bucurat de un succes extraordinar.

Acest studio, în anii Războiului pentru Apărarea Patriei, a pus în scenă o serie de filme tratând temele contemporane din viaţa Kazahstanului: filmul „Cântecul despre uriaş", povestea despre eroismul luptătorului kazah pe front „Trandafirul alb", povestirea despre viaţa poporului kazah în timpul Marelui Război de Apărare, etc.

In aceste filme au filmat exclusiv kazahii, cari au arătat o măestrie artistică superioară.

Şederea în Kazahstan a celor mai mari studiori cinematografice ruse a avut o mare influenţă asupra desvoltării artei cinematografice kazahe.

Datorită acestui fapt, după reevacuarea lor, studioul din Kazahstan dispunea nu numai de o înaltă tehnică, dar şi de regisori proprii calificaţi şi de cadre artistice.

Primul film artistic de lung metraj realizat de studioul din Alma-Ata, a fost închinat celebrului poet kazah din secolul al XIX-lea, Abai.

Filmul a obţinut o înaltă apreciere din partea presei sovietice şi a avut un mare succes pentru spectatori.

Noul film artistic „Cornul de aur" tratează o problemă actuală a Kazanstan-ului. In prezent Kazahstanul dispune nu numai de o industrie de prim rang, dar şi de o cultură multilaterală înaintată, şi de o cinematografie înaintată.

EDITAREA operelor lui Puşkin

Popoarele Uniunii Sovietice se pregătesc să sărbătorească într'un deosebit cadru festiv, împlinirea unui veac şi jumătate dela naşterea marelui poet rus, Alexandru Puşkin.

Importanţa operei literare a lui Puşkin în desvoltarea culturii şi gândirii progresiste ruse, este recunoscută de toate popoarele sovietice. Creaţia lui Puşkin face parte din patrimoniul cultural al fiecărui cetăţean sovietic. El este citit şi admirat de toate popoarele Uniunii Sovietice. O dovadă a acestui fapt o constitue editarea în tiraje din ce în ce mai mari a operei marelui poet. In cei 30 de ani de regim sovietic, operele lui Puşkin au fost traduse în 76 de limbi ale popoarelor sovietice şi într'un tiraj total de 35 de milioane 500 mii de exemplare.

Cu prilejul aniversării a 150 de ani dela naşterea ilustrului poet rus, editurile sovietice pregătesc noui ediţii ale operei sale. Astfel, în cursul anului jubiliar se vor tipări toate operele lui Puşkin, într'un tiraj care depăşeşte toate tirajele atinse în Rusia ţaristă în decurs de 30 de ani. Cu alte cuvinte tirajul total al operelor lui Puşkin tipărite în decurs de trei decenii, până la Revoluţia din Octombrie, va fi depăşit în cadrul unui singur an.

Editura de Stat pentru Literatură şi Artă din Moscova, va tipări în anul jubiliar operele alese ale lui Puşkin, într'un singur volum, într'un tiraj de 200.000 de exemplare. Volumul de opere alese va fi ilustrat cu 120 de desene semnate de cei mai buni pictori şi ilustratori sovietici.

In tiraje de câte 300 de mii de exemplare vor apare următoarele opere ale lui Puşkin „Boris Godunov" „Dubrovski", „Povestirile lui Belkin", Mozart şi Salieri" şi „Banchetul din timpul ciumei", precum şi un volum de versuri alese.

Editura de Stat pentru Literatură şi Artă va tipări un volum intitulat „Critica literară a lui Puşkin", care va cuprinde toate articolele ilustrului poet despre literatură şi diferiţi scriitori ruşi şi străini.

Sport

Turismul pentru copii

de S. SAPOJNICOVA

Educarea tinerei generaţii din URSS, reprezintă o problemă importantă a guvernului sovietic: viitorul cetăţean al societăţii trebue să aibă o cultură superioară, să aibă înalte calităţi morale şi să fie din punct de vedere fizic un om oţelit.

Şcoala e un mijloc sigur în mâinile Statului sovietic în vederea formării generaţiei care creşte. Dar în U.R.S.S. nu se educă copiii doar între pereţii claselor. Există şi activitatea extra şcolară cu copiii. Cu ajutorul ei numeroase cadre de educatori caută să descopere aplicaţiile şi talentele copiilor. Una din aceste forme o reprezintă turismul de copii.

Mijloacele necesare pentru excursiile turistice ale copiilor nu sunt puse la dispoziţie numai de organizaţiile de copii — de Direcţia Educării — dar şi de către Sindicatele sovietice.

Creşterea turismului de copii ilustrează prin amploarea lui. In 1940, la diferitele călătorii organizate prin URSS, au participat 1.000.000 de elevi, în 1947, 3 milioane iar în 1948 după date complecte 6 milioane.

Călătoriile pionierilor şi elevilor sovietici nu sunt o simplă călătorie sau plimbare. Prin ele copilul învaţă să cunoască viaţa înconjurătoare şi să ia o parte activă la ea.

Călătoriile contribuesc cât se poate de bine la întărirea sănătăţii copiilor, la desvoltarea lor fizică şi la oţelirea organismului.

In călătorii, elevii învaţă să cunoască flora, fauna, caracteristicile reliefului şi structura geologică din regiune, întocmesc hărţi topografice, fac erbarii, colecţii geologice, fotografii şi descrieri amănunţite despre cele văzute, în jurnalele lor de zi. Din cele strânse de ei se complectează materialul muzeelor din şcoli sau sunt date muzeelor oraşeneşti.

Deasemeni ei fac cunoştinţă cu instituţiile de cultură din regiune, cu industria şi cu agricultura ei şi văd cum se transformă în realitate planurile cincinale de după război. Copiii fac cunoştinţă cu fruntaşii muncii din industrii şi colhozuri şi ascultă povestirile foştilor soldaţi şi partizani. Folcoriştii strâng cântecele şi basmele populare.

Călătoriile ajută copiilor să cunoască mai bine regiunea, trecutul ei, marile schimbări care au avut loc în anii puterii sovietice cât şi perspectivele de viitor. Toate acestea ajută educării la copii a patriotismului şi îi face să iubească regiunea natală care e o parte din marea ţară sovietică. Tinerii călători fac sub îndrumarea profesorilor lor săpături archeologice, participă la cercetarea râurilor şi lacurilor, mai puţin cunoscute, strâng plante medicinale etc. Prin munca lor ei aduc aportul lor modest în ştiinţa şi economia naţională.

O mare importanţă educativă o are felul de viaţă în timpul călătoriei.

Tinerii călători merg prin câmpiile Patriei lor în formaţie, în grupe de câte 10—15, având în frunte pe conducători. Ei merg peste tot, în locurile cele mai sălbatece, prin regiunile muntoase şi prin labirinturi. Sarcinile sunt împărţite dinainte şi fiecare ştie ce răspundere are. Unii strâng crăci pentru foc, alţi pregătesc masa, alţii sunt „jurnalişti", „fotografi", „geologi", „hidrografi" etc. Atât pe drum, cât şi în locurile de repaus, fiecare are o sarcină bine precizată. Noaptea turiştii fac de gardă, întreţin focul şi păzesc pe tovarăşii lor.

Deobiceiu pe drum, în călătorie, turiştii ajută colhoznicii în strângerea recoltelor sau în alte munci. Deasemenea ei se produc în faţa populaţiei locale cu producţii artistice proprii.

E uşor de închipuit cum este această viaţă de călătorie, câte întâmplări neobişnuite se produc.

In drumul lor copiii întâmpină greutăţi şi e important ca ei să nu se sperie şi să ştie să se descurce singuri. Tinerii turişti ştiu să facă ascensiuni grele, să traverseze râurile sau să treacă peste obstacole naturale ce stau în calea lor.

In călătorii se naşte la copii agilitatea. Aptitudinile lui pentru a face discuţii şi de a gândi independent se accentuiază şi mai mult.

Copiii sovietici trăesc în colectiv şi se obişnuesc să pună interesele colectivului deasupra interesrlor proprii. Pionerii învaţă astfel să-şi stimeze şi să-şi iubească tovarăşii.

Prioritatea lui L. M. Lomonosov în descoperirea legii conservării energiei

La ultima şedinţă a Institutului de Istoria ştiinţelor naturale, academicianul profesor B. Kuznecov a făcut un raport privitor la prioritatea lui M. V. Lomonosov în descoperirea legii păstrării energiei.

Este cunoscut faptul că principiul păstrării şi transformării mişcării — bazei fizicei moderne — a fost descoperit de marele gânditor rus, Lomonosov, în mijlocul secolului XVIII. S'a întâmplat însă ca legea conservării energiei, forma mai concretă a acestui principiu general a fost atribuită lui Myer şi Helmholz.

Se poate spune că ideile lui Lomonosov au generat teoria păstrării energiei, au fost cunoscute savanţilor din Europa Occidentală încă din secolul XX şi în special lui Myer. Astfel, analiza istorică dovedeşte încă odată prioritatea savanţilor ruşi în cele mai mari descoperiri din domeniul ştiinţelor naturale.

Rezultatele cercetărilor profesorului Kuznecov vor fi publicate în cartea sa intitulată „Evoluţia Ştiinţei" şi aflată sub tipar.

TEATRUL SOVIETIC

In satele sovietice apar parcuri, cluburi şi stadioane

In casele colhoznicilor din colhozul „Sartai", regiunea Dniepropetrovsk, se vor aprinde în curând „lămpile lui Ilici". Curentul electric va fi introdus în întregul sat.

*

Membrii colhozului „Novejite", din aceiaşi regiune, au construit o clădire spaţioasă pentru instalaţiile de amplificare a radio-emisiunilor, astfel încât, la 1 Mai, colhoznicii vor putea asculta în locuinţele lor, emisiunile festive ale Moscovei.

*

Colhoznicii din regiunea Novomoscovsk, au hotărît să construiască în cursul anului curent un număr de 22 de cluburi, 52 de săli de lectură şi 24 de ateliere pentru repararea uneltelor.

*

Pe malul lacului numit „Lacul Sărat", din aceiaş regiune, se construeşte un sanatoriu destinat colhoznicilor.

*

In colhozul Cicalov se construeşte un cămin pentru colhoznicii bătrâni.

*

Colhozurile din raionul Novomoscovsk au introdus în cursul anului curent, telefonul şi posturile de radio-amplificare. Membrii acestor colhozuri au planificat amenajarea a numeroase grădini şi parcuri, a unor stadioane şi terenuri sportive.

Caracteristicile contractelor colective încheiate în Uniunea Sovietică, în anul 1949

de A. OSIPOV

Anul aceasta, campania de încheiere a contractelor colective, se desfăşoară în atmosfera unui viguros avânt politic şi de muncă al cetăţenilor sovietici. Oamenii muncii din Ţara Sovietelor, animaţi de o uriaşă însufleţire, se întrec pentru îndeplinirea înainte de termen a primului plan cincinal stalinist de după războiu.

Verificarea în masă a îndeplinirii contractelor colective din anul trecut, verificare care a avut loc la toate întreprinderile, înainte de încheierea noilor contracte colective pe anul 1949, a dovedit clar ce rol joacă în întreprinderile sovietice contractele colective, a dovedit de ce încredere şi autoritate se bucură aceste documente.

Verificarea îndeplinirii contracteor colective pe anul 1948 s'a desfăşurat ca una din cele mai importante campanii economice şi politice, campanie la care au participat milioane de oameni ai muncii.

Alături de sutele de mii de activiştii sindicali, care verificau minuţios fiecare punct al îndeplinirii obligaţiilor prevăzute de contracte, au participat la această campanie masele cele mai largi de muncitori şi funcţionari, care au discutat în numeroase întruniri, rezultatele verificării, făcând observaţii şi propuneri.

Verificarea a dovedit că obligaţiile înscrise în contractele colective au fost îndeplinite întocmai, în majoritatea covârşitoare a întreprinderilor. A este rezultate dovedesc elocvent patriotismul cetăţenilor sovietici, care animaţi de un puternic elan se întrec pentru a îndeplini înainte de termen primul plan cincinal stalinist postbelic.

Planul celui de al treilea an al actualului plan cincinal sovietic a fost îndeplinit cu 106 la sută.

In anul 1948, industria socialistă a dat o producţie globală cu 27 la sută mai mare decât în anul 1947.

Peste 5000 de întreprinderi au terminat îndeplinirea planului de producţie pe anul 1948, încă până la 7 Noembrie.

Agricultura sovietică, realizând hotărîrile Plenarei Comitetului Central al Partidului Comunist (bolşevic) al Uniunii Sovietice, din Februarie 1947, a obţinut deasemenea succese importante. Recolta de cereale a atins aproape nivelul antebelic, nivelul anului 1940; randamentul mediu la hectar a depăşit chiar acest nivel.

Realizările obţinute se datoresc în cea mai mare măsură întrecerii socialiste care a luat amploare sub conducerea Partidului Bolşevic, întrecere pentru îndeplinirea înainte de termen a planului celui de al treilea an al actualului cincinal stalinist.

In legătură cu desvoltarea impetuoasă a industriei şi agriculturii sovietice s'a ridicat simţitor şi bunăstarea materială a maselor muncitoare. Datorită reformei monetare, desfiinţării sistemului de aprovizionare pe bază de cartele şi reducerii sistematice a preţurilor, precum şi datorită creşterii salariului în numerar, în Uniunea Sovietică salariul real al muncitorilor şi funcţionarilor s'a mărit în anul 1948 de peste două ori, în comparaţie cu anul 1947.

Verificarea punerii în practică a contracteor colective a dovedit că organizaţiile economice şi sindicale au început să îndeplinească mai bine nu numai obligaţiile referitoare la problemele producţiei şi la organizarea întrecerii socialiste, ci şi obligaţiile lor care se referă la construirea de locuinţe, la protecţia muncii, la aprovizionarea oamenilor muncii şi la viaţa lor culturală. Astfel, la combinatul metalurgic „Stalin" din oraşul Magnitogorsc, planul construirii de locuinţe pe anul 1948, a fost depăşit cu 123 la sută.

In întreprinderile industriei carbonifere din regiunea Stalino, în conformitate cu obligaţiile înscrise în contractele colective, anul trecut au fost construite circa 2000 de case individuale.

O importantă intensificare a ritmului construcţiei de locuinţe, au obţinut şi organizaţiile economice şi sindicale din industria textilă sovietică. Aşa de pildă, planul pentru darea în exploatare a noui imobile de locuit, pe lângă întreprinderile textile din Republica Federativă Rusă şi Republica Ucraineană, a fost simţitor depăşit anul trecut. Colectivele acestor întreprinderi au primit numeroase noui imobile confortabile de locuit şi instituţii de uz cultural. Astfel, la fabrica „Giavşersti" decorată cu ordinul „Steaua Roşie" din oraşul Pavlovo-Posadski, în anul 1948 au fost construite un stadion şi o tabără de pionieri. Şi în această întreprindere planul construcţiei de locuinţe a fost deasemeni depăşit.

Se mai pot aduce numeroase alte exemple, care arată ce activitate importantă pentru îmbunătăţirea deservirii culturale şi a nevoilor de viaţă ale oamenilor muncii, a fost desfăşurată în legătură cu îndeplinirea contractelor colective. Este suficient să spunem, de pildă, că în anul care s'a încheiat au fost refăcute, construite şi utilate câteva sute de cluburi, palate şi case de cultură, numeroase biblioteci şi colţuri roşii.

Comitetele Sindicale Centrale, regionale şi de fabrică au început să lupte mai energic pentru îndeplinirea

Reglementarea transportului, vânzării și consumului de pește

Interzicerea pescuitului tuturor speciilor de apă dulce

Ministerul Agriculturii a dat o decizie prin care se stabilește următoarele:

Până la noui dispoziții se interzice cu desăvârșire — în vederea reproducerii peștelui — pescuitul tuturor speciilor de apă dulce existente în toate apele țării.

Începând din ziua de 22 Aprilie este cu desăvârșire oprit de a transporta, a vinde, a expune spre vânzare și a expune în restaurante speciile de pești cu ferele lor interzise la pescuit.

Transportul, vânzarea și consumul lor este permis numai însoțit de un certificat, eliberat de organele Societății Compescaria.

Poate fi pescuit continuu crapul crescut în eleștee sistematice, comerțul lui putându-se face numai pe baza actelor de proveniență.

Este permis să se transporte pește numai cu autorizația Ministerului Agriculturii.

Pe toată durata epocii de cruțare în vederea red oducerii sunt deasemeni interzise:

Recoltarea plantelor aquatice — știuf, papură rogoz— sau ierburi din orice apă, scoaterea din apă a nisipului și pietrișului; distrugerea sub orice formă a icrelor, precum și pescuitul puilor de pești.

Direcția Pisciculturii și Pescuitului din Ministerul Agriculturii în colaborare cu organele Miliției vor veghea la îndeplinirea acestor decizii.

OFENSIVA armatelor populare din China

(Urmare din pag. 1-a)

care a aruncat în acest războiu oferi și strategii din cei mai pregătiți, cantități extraordinare de armament și echipament s-a dovedit în China, neputința.

Da, zădarnice au fost avansurile de milioane acordate Kuomitangului, zadarnice armele automate, aviația, tunurile trimise.

Armele au căzut în mâinile Armatei Populare care le-a folosit împotriva acelora care le-a trimis.

Banii n'au folosit la nimic, n'au putut corupe conștiința înaltă a unui popor care a luat hotărârea de a sfărâma cătușele.

Împotriva voinței poporelor nu se poate face nimic, nici cu bani, nici cu arme.

Aceasta este lecția pe care ofensiva victorioasă a Armatei Populare de Eliberare o oferă imperialiștilor, care fac tapaj cu acordul lor, cu armele lor, miraculoase.

Imperialiștii au primit o grea lovitură. Forțele păcii se întăresc mult, iar eliberarea Chinei constitue un exemplu pentru toate popoarele care mai poartă încă apăsătorul jug colonial.

Un exemplu care îi îngrijorează pe imperialiști mai tare încă decât pierderea unei surse de materii prime și a unui debușeu atât de vast ca cel al Chinei.

DE VÂNZARE lucruri casnici și mobilă. Adresați Str. Neculai Gane No, 1.

INCEPAND DE JOI 5 MAI
apare zilnic la ora 1
Viața Capitalei
Organ al Comitetului Organizației P. M. R. București și al Comitetului Provizoriu al Sfatului Popular București.
Viața Capitalei
Cotidian de luptă și informație

SPORT

Rezultatul galei de box dela Sidoli

Duminică dimineața s'a desfășurat în incinta cinematografului Sidoli o reuniune pugilistică pentru selecționarea elementelor în vederea galei Iași-Galei, care va avea loc probabil la 15 Mai, în orașul nostru.

Iată rezultatele tehnice, însoțite de mici comentarii și observații:

CAT. HÂRTIE

Țăbârnea Dumitru învinge la puncte pe Isac Ion.

Match frumos, cu schimburi puternice, în care ambii combatanți au excelat.

CAT. PANĂ

Gologan Ion dispune la puncte de Vânturache Vasile net superior, Gologan obține o victorie facilă, în dauna unui adversar care are totuși destule calități și care modelat, ar putea progresa.

CAT. UȘOARĂ

Uncescu Vasile câștigă la puncte în fața lui Mititelu Const.

Boxând neatent și dezordonat, Mititelu Const. a pierdut un match pe care l putea termina la egalitate. Uncescu nu s'a întrebuințat.

CAT. UȘOARĂ

Grecu Ilie învinge la puncte pe Mul Gheorghe.

Grecu Ilie a fost o revelație. Boxând atent și inteligent el a reușit să-l pună down în două rânduri pe Mul, pe care până la urmă l-a învins detașat la punct. Mul s'a prezentat foarte slab.

CAT. SEMI-MIJLOCIE

Luca Gheorghe dispune la puncte de Vieru Mihai.

O partidă anastă, mai ales în prima repriză, când ambii boxeuri au primit avertisment pentru lipsă de combativitate.

Învingătorul n'are suflu și nu este pus la curent cu antrenamentul.

CAT. SEMI-MIJLOCIE

Jelescu Dumitru face match nul cu Enache Petru.

Cea mai slabă partidă a reuniunii. Jelescu a utilizat doar stânga (de-i drept, destul de puternică și cu care a trimis lovituri eficace), dar s'a mulțumit apoi să pozeze în „vedetă", năpustindu-se asupra lui Enache în repetate rânduri, toate acțiunile sale terminându-se în break.

CAT. MIJLOCIE

Popa Paraschiv învinge la puncte pe Luca Gheorghe. Un match frumos: Popa Paraschiv a fost ușor superior, beneficiul de a alonja respectabilă cu care și-a ținut în permanență adversarul la distanță.

IȘ.

CFR Ploești a învins Sind. Constructori Iași, în cadrul „Cupei RPR" la popice

Duminică după amează s'a disputat în sală OSP (fost Sport și Muzică) matchul de popice din CFR Ploești și Sind. Constructori Iași, în cadrul „Cupei RPR".

A învins CFR Ploești, care a totalizat 1158 bile, față de cele 1039 doborâte Sind. Constructori. Echipele au prezentat următoarele

CFR Ploești: Nicolae Marin, Munteanu Iosif, Stelian Gh., Niculescu Ștefan, Teodorescu D., Andriescu Vicențiu.

Sind. Constructori Iași: Velnihov Radu, Șahan Terezian, Balea Traian, Adam Alex., Ifrim Ion, Aniușca Gh.

La individual, clasamentul se prezintă în felul următor:

1. Teodorescu (Pl.) 224 bile
2. Munteanu (P.) 222 „
3. Aniuxa (Iași) 209 „
4. Andreiescu (Pl) 195 „
5. Niculescu (P.) 193 „
6. Adam (Iași) 190 „
7. Ifrim (Iași) 172 „
8. Stelian (Ploești): 171 bile
9. Velnihov (Iași): 161 „
10. Sahan (Iași): 161 „
11. Nicolae (Ploești): 153 „
12. Balla (Iași): 139 „

Cronica filmului

Urmare din pag. I-a

film care ne înfățișează munca savanților sovietici pentru a smulge naturii secretele ei.

Un elev a lui Miciurin aplică teoriile maestrului său pentru a da Kazahstanului o nouă specie de oi, cu lână fină, dar cu o mare rezistență la frig.

Această nouă specie de oi o va obține încrucișând oi merinos cu berbeci sălbatice.

Experiențele sale nu sunt însă dela început încununate de succes. Profesorii, ploconiți în fața științii occidentale, închistați în formule, roși de veninul invidiei caracteristic lumii capitaliste, activiști mărginiți care nu văd mai departe decât sarcinele pe care prezentul le ridică, se ridică împotriva lui.

Cu el sunt însă adevărații savanții, acei care spun că tot „ce e știință, tot ceeace servește poporul intră în plan", cu el sunt colhoznicii asupra cărora se va răsfrânge în mod fericit munca sa, cu el este tânăra sa asistentă care împarte toate necazurile și bucuriile lui, cu el este însuși regimul sovietic, care prin ministerul respectiv îi pune la dispoziție o turmă de 3000 de oi pentru experimentare, deși el nu ceruse decât o sută, care îi pune la dispoziție, instalațiile, laboratoarele necesare.

Știința progresistă, știința sovietică pusă în slujba poporului, va învinge.

Va învinge, datorită perseverenței slujitorilor ei, va învinge, datorită sprijinului acordat de regim, datorită ajutorului dat de colhoznici, va învinge pentru binele celor ce muncesc în toate Republicele Sovietice.

Cr.

Instituțiile, întreprinderile și particularii care doresc să aibă în bibliotecile lor tot ce apare nou în ideologie și literatură, se pot abona la
„Cartea Rusă"
Abonații vor primi nutățile la adresa indicată

Abonați-vă la „OPINIA"

DE MIC LOZINCA TA SA FIE MUNCĂ ȘI ECONOMIE

C.E.C.
CASA DE ECONOMII ȘI CONSEMNAȚIUNI
DEPUNERI ȘI RESTITUIRI PRIN SUCURSALELE ȘI AGENȚIILE C. E. C. ȘI OFICIILE POȘTALE DIN TOATĂ ȚARA. AVANTAGIILE DEPUNERILOR: GARANȚIA STATULUI. DOBÂNDA 5%. SCUTIREA DE IMPOZITE. SECRETUL OPERAȚIUNILOR. VALABILITATEA LIBRETULUI ÎN ÎNTREAGA ȚARĂ.

Magazinul de Stat „CIOC ANUL"
a pus în vânzare în rate lunare numai pentru salariați aparate de Radio la curent alternativ și universal, mașini de cusut, cărucioare pentru copii, aragazuri, mașini de gătit cu lemne, răcitoare, băi cu cazan complecte cu baterii.
DIRECȚIUNEA,

Cinema „MAXIM GORKI" (fost Trianon)
PREMIERĂ PREZINTĂ ASTĂZI PEMIERA
O producție a studioului Mosfilm 1948
IN TECHNICOLOR
UN VIS IMPLINIT
(MICIURIN)
cu G. Bielov, A. Vasilieva, N. Șamin
COMPLECTARE JURNAL
SPECTACOLE FIXE! REȚINEȚI BILETE DIN TIMP
Cassa de bilete este deschisă și dimineața dela ora 10 la 12

CINEMATOGRAFUL „PHOENIX"
Prezintă astăzi PREMIERA marelui film sovietic
Maeștrii scenei
O. L. Kniper-Cehova artistă laureată a premiului Stalin
I. V. Kacialov artist laureat al premiului Stalin
I. M. Mosvcin artist laureat al premiului Stalin

S. A. SOVKOMFILM
CINEMATOGRAFUL „SIDOLI"
PREZINTĂ ASTĂZI
O nouă și puternică realizare Sovietică. Producția Studioului ALMA-ATA-1948
„Cornul de aur"
cu PETR ALEINICOV cunoscut din filmele „Pentru ochii tăi frumoși" și „Batalionul de mare"
S. Almanov și L. Galimjanova — Regia Earon — Muzica M. Tulebatev
ROMFILM Complectare Jurnal de actualități din R.P.R.

Centrocom Hârtie
Soc. Com. de Stat
Depozitul Iași
Str. Ștefan cel Mare 71
Face cunoscut autorităților, instituțiilor și întreprinderilor comerciale, că în vederea zilei de 1 Mai, a pus în vânzare, imprimate STEMA ȚĂRII pe pânză, la lei 200 buc.

Cinema „TIMPURI NOUI"
Muncitori, Tehnicieni, Intelectuali, Studenți, Elevi și Eleve
Vizionați filmele documentare științifice
AZI și în zilele următoare
PREMIERA filmelor TEHNICOLOR desene animate
Cotoiul Cotofei -- Dantele Rusești
Sportul de iarnă la Moscova -- ENISEI
Alegerea Patriarhului Alexei
Complectare cel mai nou Jurnal U.R.S.S. de AZI Nr. 31
Prima reprezentație începe dela ora 2,30 incontinuu nefind spectacole fixe.
Ultimul spectacol începe la ora 8,30 seara
INTRAREA GENERALA 15 LEI

tuturor obligațiilor înscrise în contractele colective. La ședințele comitetelor sindicale de fabrică și uzină, la adunările prezidiilor și la plenarele comitetelor regionale și centrale ale sindicatelor este discutat sistematic mersul realizării contractelor colective ei se elaborează măsurile care asigură realizarea integrală și necondiționată a obligațiilor bilaterale. Organizațiile economice și direcțiunile întreprinderilor acordă deasemeni mai multă atenție acestor probleme. Problemele contractelor colective sunt discutate regulat la ședințele colegiilor ministerelor.

II

In clipa de față contractele colective au fost încheiate în aproape toate minele carbonifere și uzinele metalurgice. Este pe terminate campania de încheiere a contractelor colective la întreprinderile industriei de mașini-unelte, în uzinele de automobile și tractoare, în industriile textilă, chimică, de mașini și aparate, în transportul maritim și în câteva alte domenii ale vieții economice.

Campania pentru încheierea contractelor colective pe anul 1949 se desfășoară sub lozinca avântului productiv crescând al oamenilor muncii din Țara Sovietelor, care se întrec pentru îndeplinirea înainte de termen a primului plan stalinist, pentru a spori economiile peste prevederile planului, pentru a accelera circulația fondurilor de rulment, pentru a îmbunătăți calitatea producției.

Uriașul avânt creator își găsește expresia în marea amploare pe care a luat-o întrecerea socialistă în cinstea celui de al 10-lea Congres al Sindicatelor profesionale sovietice, întrecerea începută din inițiativa constructorilor de automobile din Moscova,

Toate acestea determină conținutul campaniei de încheiere a contractelor colective, campanie care se desfășoară în prezent în întreprinderile industriale, în cele de transport, pe șantierele de construcție, în întreprinderile de poștă-telegraf și telefon, în întreprinderile comerciale, în stațiunile de mașini și tractoare și în sovhozuri.

III

Contractele colective pentru anul 1949 vor juca un rol uriaș în desfășurarea întrecerii socialiste a întregului popor, pentru îndeplinirea înainte de termen a prevederilor celui de al patrulea an al actualului plan cincinal stalinist, pentru îmbunătățirea și mai mare a condițiunilor culturale și de trai, pentru îndeplinirea sarcinelor puse în fața oamenilor muncii din URSS de către Partidul Comunist (b) și de Guvernul Sovietic, de marele Stalin.

SINDICATUL FUNCȚIONARILOR PARTICULARI IAȘI

CONVOCARE

Toți funcționarii particulari din magazine de Stat, cooperative Federală, Banca de Stat, întreprinderi particulare și organizații de massă, sunt convocați pentru Mercuri 27 Aprilie a. c. ora 16,30 la ședința culturală care va avea loc în sala mare a Consiliului Sindical Județean fost Palatul Traian.

Comitetul

ULTIMELE ŞTIRI

Cuvântarea scriitorului sovietic Ilya Ehrenburg, rostită la Congresul Mondial al Partizanilor Păcii dela Paris

(Urmare din pag. I-a)

...a cultură occidentală şi o-...ntală. *dar împărţim lumea în făuritori ai culturii şi sandali, în oameni care produc şi paraziţi, în oameni vii şi cadavre vii.* Când pronunţ cuvântul „noi", nu mă mărginesc numai la graniţele ţării mele. Împreună cu noi sunt oamenii cei mai buni din întreaga lume. După ce textul conspiraţiei militare a fost publicat, avocaţii săi au declarat cu satisfacţie: „Scindarea lumii este acum asigurată". Da, este în adevăr asigurată, dar ea nu trece pe linia trasată de autorii tratatului. Este o sciudare între oamenii trecutului şi oamenii viitorului, între dolari şi conştiinţă, între bomba atomică şi umanismul adevărat, între lopata groparului şi lopata grădinarului.

Congresul nostru constituie cel mai bun răspuns pentru aceia care au conceput scindarea lumii în „occidentală şi orientală". Întreb pe autorii tratatului militar: „Cu cine este Parisul gândirii şi al muncii? Cu apărătorii păcii sau cu trubadurii bombei atomice"? Vreau să reamintesc încăodată că, cultura nu este o rentă. Nu se poate trăi numai din amintirile trecutului. Dacă cultura nu este îmbogăţită prin muncă, străduinţă şi inspiraţie continuă, cultura se vestejeşte. În fondul palatelor Renaşterii dela Nürnberg, apar declamaţii superstiţioase, maniace şi îngâmfate, amestecate cu citate din Dante.

Am venit aici pentru a întinde mâna tuturor acelora care urăsc războiul

Eu cred că principala noastră contribuţie la cultura mondială este aceia că noi nu numai o preţuim, dar îmbogăţim această cultură cu *în patria sovietică cultura este creată nu numai de câţiva aleşi ci de întreg poporul.* Vreau să vă vorbesc despre o fată din Leningrad. În timpul anilor asediului, ea a ţinut un jurnal. Acest jurnal mi-a căzut în mână. Printre notele scurte descriind suferinţele Leningradului, — „prietena mea a murit, iarăşi 125 gr. de pâine, iarăşi frig năprasnic în cameră şi nu avem lumina, un alt vecin a murit..." — printre aceste note am găsit altele: „Astăseară „Ana Carenina", noaptea trecută „Madame Bovary", şi toată noaptea trecută „Pe ţărmul liniştii".

M'am minunat cum această fată a putut să citească cărţi noaptea, când în oraş nu era lumină electrică. Am întâlnit-o şi am întrebat-o. Mi-a răspuns: „Nu citeam, îmi reaminteam cărţile pe care le citisem înainte. Aceasta m'a ajutat să lupt împotriva morţii".

Noi am învins fascismul pentrucă am avut astfel de fete, pentrucă în ţara noastră păstorul a învăţat manualul de geografie, iar matelotul a studiat mişcarea corpurilor cereşti. *Am devenit de neînvins pentrucă posedam o armă mai puternică decât bombele atomice: conştiinţa umană. Am plătit scump pacea şi o preţuim. O preţuim nu pentrucă ea suntem slabi, ci pentrucă iubim pacea şi iubim pacea tocmai pentrucă suntem puternici.*

Noi reconstruim Stalingradul, plantăm păduri pentru a combate seceta, luptăm împotriva boalelor, dar nu cultivăm microbii ciumei. Noi scriem cărţi şi, privind la copiii noştri, suntem siguri că vor pătrunde fericiţi în grădinile diferitelor vârste. Noi avem încredere în viitor şi de aceea nu ne gândim cum să înecăm omenirea în sânge, ci cum să facem pustiurile rodnice şi să aducem viaţă în tundre.

Noi avem încredere în viitor şi de aceea spunem oamenilor care ne condamnă: „Munciţi, construiţi ţările voastre, educaţi-vă copiii, — victoria unui sistem, victoria unei idei poate fi dovedită numai prin munca paşnică, prin efortul creator, prin munca constructivă".

O veche legendă spune că două femei au venit la un judecător înţelept pentru a hotărî cărcia dintre ele îi aparţin copilul. Femeia care pretindea că este mamă, a spus: „Taie copilul în două" Ea a vorbit astfel pentrucă nu era copilul ei. Barbarii care se gândesc acum la război sunt gata să ucidă viitorul omenirii, deoarece acesta nu este viitorul lor. Pe ei îi înspăimântă timpul deoarece timpul este împotriva lor. Ei urăsc viaţa, deoarece viaţa este cu oamenii muncii şi nu cu elica de jefuitori. Ei doresc războiul pentrucă sunt condamnaţi, deoarece întreaga lor filosofie, artă şi economie este redusă la un singur lucru, la bomba atomică.

Atunci când s'a purtat războiul groaznic pentru cultură, pentru om, pentru viaţă, noi am fost în fruntea tuturor. Nu ne-am drămuit sacrificiile. Nu există şi nu poate exista niciodată o balanţă în care vieţile omeneşti să poată fi puse pe un taler şi un sac de dolari pe celălalt. Nu există şi nu vor exista niciodată oameni cinstiţi care să vrea să dea o egală însemnătate celor două cuvinte: „Stalingrad" şi „legea de împrumut şi închiriere".

Acum lupta pentru pace ia avânt şi suntem mândri de faptul că ne găsim din nou în frunte. Luptăm din nou nu numai pentru noi, ci pentru toate popoarele.

Îmi voi îngădui să vă amintesc de „pietrele sfinte ale Europei", Spun aceasta în oraşul scump întregii omeniri, în oraşul marilor scriitori şi marilor artişti, în oraşul multor revoluţii, în oraşul populat de oamenii veseli, curajoşi şi inspiraţi, în acest stup minunat al culturii europene. Un ziar josnic a întrebat recent diferiţi oameni ce vor face dacă Armata Sovietică ar ocupa Franţa. Poporul francez ştie ce am făcut noi pentru eliberarea Franţei. Francezii ştiu deasemenea că noi avem simţăminte prieteneşti pentru poporul francez. În locul tancurilor, cu care ziarul josnic şi-a ameninţat cititorii am venit la Paris, noi oamenii sovietici, savanţi şi muncitori, compozitorul Şostakovici şi scriitorul Fadeev.

Am venit să spunem prietenilor francezi: „Să apărăm omenirea, să apărăm Franţa de ororile unui război îngrozitor!". Am întâlnit aici prieteni englezi. Le spunem: „Avem un respect profund pentru poporul vostru, pentru tradiţiile sale, pentru tenacitatea, răbdarea şi preceperea sa. Ne amintim de Londra şi Coventry. Desigur, că şi voi vă amintiţi de Leningrad. Trebue să apărăm lumea de alte asemenea încercări". Sunt aici şi americani. Niciodată, repet, niciodată, nu vom confunda clica de jefuitori americani cu poporul american. Dar noi spunem prietenilor americani: „Nu pierdeţi nici o clipă! La voi sunt oameni cuprinşi de de groază şi groaza înebuneşte pe oameni. Sunt în joc prezentul şi viitorul Americii. Nu puteţi şi nu trebue să deveniţi o nouă Germanie. Voi trăiţi departe de Europa şi aveţi felul vostru propriu de viaţă. Noi admirăm unele lucruri din ţara voastră, altele le respingem. Dar nu dorim ca neînţelegerile noastre să le rezolvăm pe calea armelor. Noi nu dorim să dovedim că avem dreptate transformând oraşele în ruine".

Am venit aici şi ne adresăm reprezentanţilor tuturor popoarelor glorioase ale Europei: „Să ne apărăm patrimoniul nostru comun, să apărăm vechea noastră cultură!". Adresăm acest apel nu numai oamenilor care gândesc ca noi ci tuturor oamenilor de bună credinţă, fie că sunt marxişti, sau adepţi ai lui Kant, liber cugetători sau catolici.

Am venit aici nu pentru a dovedi frumuseţea idealului nostru sau superioritatea sistemului nostru social. Preferăm să dovedim aceasta prin muncă creatoare, prin progresul Statului Sovietic. *Am venit aici pentru a întinde mâna tuturor acelora care urăsc în adevăr războiul.* Sunt foarte mulţi, atât de mulţi încât numărul lor este incalculabil.

Cine este cu acei care vor războiul, cu agresorii, cu trubadurii bombei atomice. Domnii aceştia să formeze rândurile şi să pornească marşul. Poate că nu vor reuşi să strângă nici măcar o companie. *Numărul celor ce merg cu noi este însă imens. Sunt nenumăraţii oameni ai muncii de pretutindeni, neclintiţi în voinţa lor de pace.*

Ca scriitor sovietic, ca reprezentant al unui popor, defăimat de duşmani, duşmanii voştri şi ai noştri, duşmanii omenirii, — termin cu cuvintele pe care fiecare le poartă în inima sa: „Pacea omenirii".

LA PRAGA

„Dorinţa de pace pentru întreaga omenire

este ţelul comun unde se întâlnesc căile oamenilor sovietici cu cele ale tuturor oamenilor cinstiţi, ale tuturor popoarelor"

— Discursul scriitorului sovietic Constantin Simonov —

PRAGA 27 (Rador) — În şedinţa de Luni dimineaţă dela Praga a Congresului Mondial al partizanilor păcii scriitorul sovietic Constantin Simonov a pronunţat următorul discurs:

Permiteţi-mi să vă salut în numele milioanelor de cetăţeni sovietici, în numele unui popor care a dovedit că ştie să lupte, care doreşte pacea, numai pacea şi care în cursul celor 30 de ani de existenţă a statului sovietic a fost întodeauna în primele rânduri ale luptătorilor pentru pace, a fost întodeauna în fruntea luptei pentru pace.

Nu există şi nu poate exista nici un alt congres la care oamenii sovietici ar putea participa cu mai multă bucurie şi cu mai mult entuziasm decât Congresul pentru apărarea păcii.

Dorinţa de pace pentru întreaga omenire este ţelul comun unde se întâlnesc căile noastre cu cele ale tuturor oamenilor cinstiţi ale tuturor popoarelor care luptă contra războiului.

Mulţi dintre cei care au luat cuvântul la această tribună au vorbit despre lupta pentru pace şi au evocat războiul care s'a sfârşit. Nici eu nu pot să nu vorbesc despre el. Se împlinesc tocmai 4 ani decând la 25 Aprilie 1945 am fost martorul unui eveniment fericit: în aceeaşi zi când regimentele sovietice luau cu asalt ultimile cartiere ale Berlinului, soldaţii sovietici întâlneau pe soldaţii americani în oraşul Torgan pe Elba. Ei şi au strâns mâinile şi s'au bucurat de întâlnirile, de victoria care se apropia şi care a fost obţinută câteva zile mai târziu prin ocuparea Berlinului de către armatele sovietice.

Ei s'au bucurat că războiul împotriva fascismului se apropia de sfârşit. În acea zi soldaţii americani pe care i-am întâlnit pe Elba se bucurau tot atât de sincer de sfârşitul războiului, doreau parea, tot atât de sincer ca şi soldaţii noştri sovietici. Subliniez, este vorba de soldaţi.

După ce arată că toţi acei oameni simpli, englezi sau americani pe care i-a văzut în uniforme pe Elba doresc adânc şi sincer pacea, Constantin Simonov continuă astfel:

Dacă provocatorii la război fac în fiecare zi, în fiecare clipă propagandă de război apoi şi mai toţi oamenii cinstiţi din lume au luptat în fiecare zi şi în fiecare clipă împotriva războiului în toţi cei 4 ani care au urmat ultimei zile a războiului.

În cursul acestui an am vizitat numeroase ţări. La Tokio am văzut muncitori japonezi adunându-se cu mille şi cerând o severă pedeapsă pentru miniştrii japonezi criminali de război. La New York am văzut 20.000 de auditori aplaudând la Madison Tquare la auzul cuvintelor: pace, prietenie cu U.R.S.S — Stalin. În Italia am auzit eu însumi pescarii şi ţăranii italieni blestemând războiul. La Paris am văzut sute de mii de mii de manifestanţi care strigau: jos Reynand, jos Ramadier, jos cei ce au provocat războiul, trăiască pacea. Am văzut acum câteva zile în Belgia muncitori, intelectuali, belgieni protestând împotriva tratatului Atlanticului de Nord şi cerând pacea, prietenia cu URSS şi cu ţările de democraţie populară.

Ştiu prea bine că printre aceşti oameni din toate aceste ţări există opinii publice diverse, religii diferite, cu toate acestea ei cereau în unanimitate pacea.

Delegaţia noastră sovietică — a spus Constantin Simonov — reprezintă aici Uniunea Sovietică care a fost totdeauna în fruntea luptei pentru pace. Aşi vrea din nou să declar dela această tribună: noi cetăţenii sovietici dorim pacea, dar provocatorii de război care îşi închipue că o dorim pentrucă suntem slabi, comit o greşeală gravă şi fatală. Noi dorim pacea nu pentrucă ne temem de război ci pentrucă ştim ce suferinţă aduce tuturor popoarelor războiul. Contrar provocatorilor de război, noi ne gândim întotdeauna şi în primul rând la destinele popoarelor şi la interesele lor şi nu nu numai la interesele popoarelor din ţara noastră ci şi la interesele vitale ale tuturor popoarelor din lumea întreagă.

Iată dece suntem luptători consecvenţi împotriva războiului şi luptăm cu atâta îndârjire pentru pace. Iată de ce oricât de puternici ne-am simţi, oricât de siguri am fi de victorie, noi dorim pacea, numai pacea şi vom face totul pentru a împiedica războiul.

Delegaţia sovietică reprezintăcele 200 milioanede cetăţeni sovietici; se află reprezentanţi ai Republicii Polone, Republicii Ungare, Republicii Române, Republicii Cehoslovacă, Spania şi Grecia. Se găsesc aici delegaţii poporului german şi austriac, delegaţi din Indonezia, reprezentanţi ai Republicii Populare Bulgaria, delegaţi a sute de milioane de oameni.

Eu nu sunt specialist în statistici, pot să mă înşel în cifre, dar sunt un scriitor şi pot spune că privind în inima popoarelor, putem considera că fiecare delegaţie prezentă aici reprezintă cu adevărat întregul popor din ţara respectivă.

Congresul Mondial al partizanilor păcii este un factor în lupta împotriva provocatorilor de noui războaie. Dar el nu constitue decât prima victorie, nu este decât un prim pas.

Noi trebue să mergem mai departe, trebue să stabilim un plan de luptă împotriva provocatorilor de război în aşa fel încât în fiecare zi aceştia să simtă mai mult lupta noastră constient permanentă împotriva planurilor lor inumane. Nu există nici o îndoială că prin unirea forţelor noastre vom izbândi.

Trăiască pacea mondială, trăiască apărătorii ei!

Trăiască Congresul!

Blestemaţi fie provocatorii de război, duşmanii umanităţii! Ei nu trebue să uite că noi prietenii păcii suntem destul de puternici de-a tul de hotărâţi să frângem gâtul tuturor provocatorilor la război, să frângem gâtul duşmanilor păcii, duşmanilor noştri comuni.

Poporul muncitor din R. P. R. priveşte cu simpatie lupta pe care massele populare din Coreea de Sud o duc împotriva imperialismului

BUCUREŞTI 27 (Rador). ARLUS a trimis o telegramă Asociaţiei Coreene pentru strângerea legăturilor cu U. R. S. S. în care îşi exprimă regretul că din motive technice nu poate participa la cel de al 3-lea Congres al acesteia.

Telegrama arată că poporul muncitor din R.P.R. ştie că în timp ce în Coreea de Nord, poporul coreean datorită eliberării sale de sub jugul imperialismului japonez de către glorioasa armată sovietică îşi făureşte în deplină libertate o Republică înfloritoare, în Coreea de sud ei continuă să fie asuprit de către odioşii ocupanţi americani.

„Poporul nostru priveşte cu simpatie lupta pe care massele populare coreene o duc cu vitejie împotriva imperialismului înrobitor fiind sigură că această luptă întăreşte lagărul păcii şi al democraţiei în fruntea căruia este Uniunea Sovietică, forţa conducătoare a luptei poporelor lumii pentru apărarea păcii".

Telegrama încheie cu un salut călduros adresat asociaţiei coreene pentru strângerea legăturilor cu U.R.S.S.

500.000 muncitori, studenţi, elevi

au vizitat expoziţia „Cartea şi presa în slujba poporului"

BUCUREŞTI 27 (Rador). — Expoziţia „Cartea şi presa în slujba păcii" deschisă în ziua de 31 Martie a. c. a fost cercetată în mai puţin de o lună de zile de aproximativ 500.000 vizitatori în marea lor majoritate muncitori, studenţi, elevi.

Expoziţia continuă să fie deschisă.

Comunicatul Ministerului Învăţământului Public, în legătură cu închiderea cursurilor şi examenele de fine de an

BUC. 27 (Rador) — În legătură cu închiderea cursurilor şi examenele de fine de an, Ministerul Învăţământului Public comunică următoarele:

1. Închiderea cursurilor la clasele 1, 2, 3, 4, 5, 6, 8, 9 şi 10 precum şi clasele 1-3 dela şcolile medii tehnice şi pedagogice se face la 15 Iunie, la clasa 7 şi 11 precum şi 4 dela şcolile medii tehnice şi pedagogice se face la 10 Iunie.

2. Examenele de fine de an la toate clasele (afară de clasele 1,2,3 care nu au examene), se face după cum urmează:

a. examenele de promovare pentru clasele 4, 5, 6, 8, 9 şi 10 între 18 şi 23 Iunie.

b. examenul de absolvire clasa 7 dela 14-20 Iunie.

c. examenul de absolvire clasa 11, sau anul 4 dela şcolile medii, tehnice şi pedagogice se face între 24-30 Iunie.

3. Examenele de admitere în clasa 8 (anul 1 şcolile medii, tehnice şi pedagogice) se vor da în două sesiuni, întâi 24-30 Iunie, sesiunea doua 1 Septemcrie.

4. Între 15 Mai şi 15 Iunie profesorii sunt obligaţi să repete cu elevii materiile propuse pentru examen. Şcolile care nu au terminat materia prevăzută în programa analitică o pot face maximum până la 1 Iunie.

5. Materiile la care se vor da examnele vor fi indicate printr'o circulară adresată şcolilor.

6. Subiectele examenelor scrise pentru licee şi şcolile pedagogice vor fi fixate de Ministerul Învăţământului Public şi comunicate în plic sigilat direct şcoalelor înainte de examene. La obiectele prevăzute la examenul pentru clasa 7 se va examina şi materia clasei 5 şi 6.

La examenul de absolvire a clasei a 11 (respectiv a clasa 4 dela şcolile medii, tehnice şi pedagogice vor fi examinate şi materiile claselor 8, 9 şi 10 respectiv 1, 2, 3, pentru şcolile medii technice şi pedagogice.

7. Elevii claselor de lichidare dela şcolile tehnice şi pedagogice vor da un exaxamen de absolvire care rămâne să se facă la fiecare şcoală sau grupă de şcoli din localitate dela 1-9 Iunie examenul de absolvire la clasele 11 respectiv 4 la şcolile technice şi pedagogice constă din probe scrise de limba română şi matematică (precum şi contabilitate la şcolile de administraţie economică) şi oral la toate obiectele.

Fixarea chiriei pe semestrul 23 Aprilie 1949-26 Octombrie 1949 datorată de chiriaşi, proprietarilor

În „Buletinul Oficial" a apărut următoarea decizie a Consiliului de miniştri: Chiria pe semestrul 23 Aprilie 1949—26 Octombria 1949 va fi egală cu chira semestrului 26 Octombrie 1948—23 Aprilie 1949, astfel cum a fost stabilită potrivit normelelor în goare în acel timp.

BIBLIOTECA UNIVERSITĂȚII IAȘI

ANUL 41 — Nr. 794

ABONAMENTE

Lei 360 . . . . . 3 luni
„ 5.000 Intreprinderi, autorități pe un an

Atelierele tipografice
Iași, Str. ȘTEFAN CEL MARE 50-52

4 Pagini 4 Lei

OPINIA

ZIAR POPULAR COTIDIAN

Vineri 29 Aprilie 1949

Redacția
IAȘI, STR. ȘTEFAN cel MARE Nr. 52
Administrația
IAȘI, STR. CUZA VODA Nr. 50

TELEFOANE:
Redacția . . . (Nr. 1209 / „ 1210
Administrația . . „ 2042
Serv. de noapte . . „ 1618

Pacea este în mâinile a sute de milioane de oameni

Congresul Mondial al Partizanilor Păcii și-a încheiat lucrările. Lucrările acestui Congres care a mobilizat sute de milioane de cetățeni din toate țările lumii, care a cutremurat pe dușmanii umanității, imperialiștii aflătători și organizatori ai războiului, au demonstrat unitatea tuturor partizanilor păcii, indiferent de concepțiile lor filosofice, politice sau religioase, în problemele privind apărarea bunului cel mai prețios al omenirii muncitoare, al intelectualității progresiste: Pacea.

„Am venit aici — a spus marele scriitor sovietic Ilya Ehrenburg — și ne adresăm reprezentanților tuturor popoarelor gloriase ale Europei: „Să ne apărăm patrimoniul nostru comun, să apărăm vechea noastră cultură!". Adresăm acest apel nu numai oamenilor care gândesc ca noi ci tuturor oamenilor de bună credință, fie că sunt marx ști sau adepți ai lui Kant, liberi cugetători sau catolici".

Marxiști și Kantieni, liberi cugetători și catolici, toți oamenii de bună credință care, reprezentând sute de milioane de cetățeni din toate țările, au participat la Congresul dela Paris și la desbaterile secțiunii dela Praga, au căzut de acord.

Au căzut de acord, în pofida prevestirilor crainicilor dela posturile de radio ale imperialiștilor. Au căzut de acord și în ceeace privește pericolul pe care îl prezintă un viitor război. Au căzut de acord și în ceeace privește desemnarea acelora care pregătesc războiul, imperialiștii anglo-americani. Au căzut de acord și în privința netemeiniciei argumentelor de care imperialiștii se servesc pentru a declanșa măcelul, teroarea și pârjolul, pentru a extermina populația civilă și a distruge cultura. Au căzut de acord și în ceeace privește măsurile ce trebuesc luate pentru a face față acestei amenințări, pentru apărarea umanității, a civilizației și a culturii, pentru apărarea independenții naționale și libertății popoarelor.

Congresul și-a încheiat

ION LUCREȚIU

(Continuare în pag. 3-a)

Tractoriștii S.M.T. Podul Iloaie

au depășit cu 86 ha. planul prevăzut

Tractoriștii Stațiunii de mașini și tractoare Podul Iloaie au depășit cu 86 ha. planul ce fusese programat inițial.

Astfel în loc de 1485 ha. cât era prevăzut în plan, s'a arat până în ziua de 24 Aprilie 1571 hectare.

Salariații SMT-ului din Podul Iloaie, însuflețiți de un nou avânt în muncă, lucrează din ce în ce mai mult și mai bine pentru buna reușită a campaniei.

Populația muncitoare evreească contribuie la întărirea frontului păcii

Realizări în cinstea zilei de 1 Mai

Populația muncitoare evreească din Republica noastră are în fața ei deschise cele mai largi posibilități de dezvoltare și de muncă.

Alături de întreaga populație muncitoare, ea luptă pentru construirea socialismului la noi, care înseamnă pace, bună stare și progres.

Prin integrarea în câmpul muncii a unui număr tot mai mare de brațe de muncă, prin demascarea fără cruțare a agenților imperialismului, sioniștii naționaliști, prin izgonirea din sânul ei a propagatorilor tendințelor șovine, populația muncitoare evreească luptă cu puteri înzecite la realizarea Planului de Stat.

Dezvoltarea cooperației pe baze noi, sănătoase și mai ales avântul crescând pe care-l iau cooperativele de producție oferă și mai mari posibilități de încadrare a tuturor celor ce doresc să-și creieze o viață mai bună în mod cinstit.

La Iași, în ultima lună au fost încadrați în producție, la cooperativa 1 Mai și la sucursala deschisă de această cooperativă în centrul orașului, peste 60 de oameni.

Muncitorii au dovedit chiar dela început că au inițiat pe deplin aceasta organizării rațională a muncii, mărirea productivității ei și deaceea, alături de cei mai vechi s'au avântat, în cinstea zilei de 1 Mai în întreceri. Producția la aceasta cooperativă a crescut văzând cu ochii, dela 200 piese lingerie s'a ajuns astăzi la confecționarea a 900 piese lingerie pe zi iar la sucursala din Ștefan cel Mare, timpul pentru confecțio-

Z. S.

(Continuare în pag. 3-a)

„Congresul Mondial al Partizanilor Păcii declară că apărarea păcii este cauza tuturor popoarelor lumii"

Manifestul adoptat la Paris și la Praga în ședințele de închidere ale Congresului Mondial al Partizanilor Păcii

Paris 27 (Rador).

Noi, reprezentanții popoarelor din 72 țări, noi bărbați și femei de diferite naționalități și de credințe diferite ne-am dat seama de pericolul care planează din nou asupra lumii: amenințarea unui nou război.

Au trecut patru ani dela tragedia ultimului război mondial și popoarele sunt târâte din nou în cursa dezastruasă a înarmărilor. Știința care trebue să asigure fericirea omenirii este obligată să servească scopurilor militare. Din diferite părți ale lumii sunt aprinse focare de război, aflătate în primul rând de intervenția statelor străine și prin acțiunea directă a forțelor lor armate.

Noi care ne-am întrunit la acest Mare Congres al Partizanilor Păcii, declarăm în fața întregii lumi că ne-am păstrat libertatea convingerilor și că propaganda de război nu ne-a întunecat rațiunea. Noi știm cine a trădat acordurile încheiate între marile puteri care confirmă posibilitatea coexistenței diferitelor sisteme sociale. Știm foarte bine cine violează Charta Națiunilor Unite. Știm foarte bine cine consideră acordurile destinate să mențină pacea între popoare drept simple petece de hârtie, cine se înarmează până în dinți și se demască singur ca agresor. Știm că bomba atomică nu este o armă de apărare. Noi refuzăm să facem jocul acelora care vor să opună un bloc de state altui bloc. Suntem împotriva alianțelor militare care și-au dovedit rolul dăunător. Suntem împotriva politicii coloniale care creiază permanent conflicte armate ce pot duce la un nou război mondial.

Noi demascăm reînarmarea Germaniei occidentale și a Japoniei unde toți călăii păcii au pus din nou mâna pe arme. Ruperea intenționată a relațiilor economice dintre diferite grupuri de state a și căpătat caracterul unei blocade militare.

Aflătătorii războiului rece au trecut dela simple intimidări prin amenințarea cu războiul la pregătirea lui fățișă.

Congresul Mondial al partizanilor păcii 'a scos în evidență în mod public faptul că popoarele au încetat de a mai fi pasive și intenționează să participe în mod activ și constructiv la cauza comună.

Aceste popoare reprezentate la Congresul mondial al Partizanilor Păcii proclamă:

Noi partizanii Chartei Națiunilor Unite suntem împotriva tuturor acordurilor care constitue o negare a acestei Charte și duc la război. Suntem împotriva sporirii nemăsurate a cheltuelilor militare care apasă ca un jug asupra popoarelor reducându-le la mizerie.

Noi cerem cu insistență interzicerea armei atomice și a tuturor mijloacelor de distrugere în masă a vieților omenești.

Cerem reducerea forțelor armate ale marilor puteri și stabilirea unui control internațional eficace în vederea utilizării energiei atomice exclusiv în scopuri pașnice și pentru progresul omenirii.

Noi luptăm pentru independența națională și colaborarea pașnică între toate popoarele, pentru dreptul popoarelor la autodeterminare ceeace constitue condiția esențială a libertății și păcii. Ne ridicăm împotriva oricăror măsuri care urmăresc îngrădirea și apoi lichidarea totală a libertăților democratice în scopul de a face posibilă o nouă agresiune.

Ne vom ridica într'un singur front pentru apărarea adevărului și a rațiunii în scopul neutralizării complete a propagandei de război care otrăvește conștiințele.

Noi demascăm istoria războinică, ura de rasă, dușmănia dintre popoare. Noi cerem condamnarea energică și bolcotarea organelor de presă, a producției literare și cinematografice precum și a persoanelor care duc propagandă în vederea dezlănțuirii unui nou război.

Suntem pentru colaborarea strânsă între popoarele lumii și într'un avânt unic, îndreptăm toate forțele noastre pentru apărarea păcii. Fiind hotărâți să rămânem vigilenți, creem un Comitet al Congresului Mondial al Partizanilor Păcii. Suntem convinși că comploturile acelora care tind la un nou război se vor lovi întotdeauna de forțele puternice ale masselor populare care să asigure pacea. Femeile și mamele care cred în pace să știe că noi considerăm drept o datorie sfântă apărarea vieții copiilor lor și a securității căminelor lor.

Tineretul, fără deosebire de convingeri politice și religioase, să ne dea ascultare și să se unească pentru a scuti viitorul lor luminos de noi asasinate în masă.

Congresul mondial al Partizanilor Păcii declară că apărarea păcii este cauza tuturor popoarelor lumii.

In numele organizațiilor de masă care întrunesc 600 milioane de femei și bărbați reprezentați la Congresul mondial al Partizanilor Păcii, ne adresăm tuturor popoarelor lumii și le spunem: „Curaj și încă odată curaj în lupta pentru pace".

Noi am venit să ne unim, am venit să ne înțelegem unul pe altul și să declarăm că suntem gata și dorim să continuăm această luptă pentru pace, pentru viață.

Imperialiștii anglo-americani aflați la un nou război.

Muncitori, țărani și intelectuali, demascați planurile agresive ale imperialiștilor anglo-americani. Luptați pentru apărarea păcii!

Muncitorii dau viață angajamentelor în cinstea zilei de 1 Mai

Zi de zi, ceas cu ceas, oamenii muncii din întreprinderile țeșene, depun eforturi deosebite și luptă încordat pentru a da viață angajamentelor luate în cinstea zilei de 1 Mai.

Marea sărbătoare a tuturor oamenilor muncii, este așteptată cu multă bucurie și dragoste de către muncitorii, care o salută dând o producție sporită și de bună calitate, contribuind astfel la întărirea Patriei noastre, ca factor activ în lupta pentru Pace.

Rezultatele eforturilor depuse în câmpul muncii se înmulțesc pe zi ce trece cu cât ne apropiem de 1 Mai.

*

Datorită mai bunei organizări a muncii și întrecerilor socialiste care au cuprins aproape întreaga masă a muncitorilor în secția II-a vagonaj a atelierelor CFR Nicolina se obțin remarcabile succese.

Astfel în intervalul dintre 1-23 Aprilie, s'a înregistrat o depășire a programului de producție cu 38 la sută.

De subliniat că angajamentul muncitorilor în cinstea lui 1 Mai, de a se produce cu 25 la sută peste program a fost depășit cu 13 la sută.

*

Luptând pentru un cât mai sever regim de economii, secția de tâmplărie a atelierelor CFR Nicolina, a reușit să economisească 7 metri cubi de scândură, utilizând deșeuri care înainte se aruncau.

*

Și în fabrica metalurgică „23 August" muncitorii luptă pentru întâmpinarea zilei de 1 Mai prin depășiri însemnate de normă.

Astfel, până în ziua de 23 Aprilie, secția de presaj a înregistrat o depășire de 120 la sută față de programul de producție.

In această secție s'a evidențiat lăcătușul Duhan Gh.

Deasemeni secția de montaj a dat peste program, 26 la sută. De aici s'au evidențiat Adam D-tru și Moscovici Dav d care au depășit normele cu peste 40 la sută.

Din secția de turnătorie s'a evidențiat echipa lui Kilberman Henry care a întrecut programul cu 18 la sută.

Tot în cinstea lui 1 Mai, strungarul Ion Harabagiu face din ziua de 15 Aprilie câte două norme pe zi.

*

In intervalul dintre 1-23 Aprilie, muncitorii din Uzina Electrică a Atelierelor C. F. R. Nicolina au făcut o însemnată economie de combustibil. Astfel s'a economisit 20 la sută din cantitatea efectată consumului de motorină, 15 la sută păcură și 8 la sută ulei.

Această economie s'a făcut fără ca debitul de curent să fie micșorat.

Valoarea combustibilului economisit se ridică la 113.800 lei.

NOTE

Carnete de vizite medicale

Ministerul Sănătății a hotărît să introducă carnete de vizite medicale pentru salariații și familiile lor. Rostul acestor carnete este în primul rând de a simplifica formalitățile de control medical și de tratament. In același timp, prin înregistrarea în acest carnet a diagnosticului și a tratamentului va putea fi urmărită evoluția bolii, va putea să se aibă o evidență precisă asupra salariatului bolnav, vor putea fi cunoscute antecedentele privind starea sănătății sale. Acest lucru va ușura munca medicului și îl va ghida în activitatea sa, posibilitând acordarea unei asistențe medicale din ce în ce mai bună salariatului bolnav."

Bunul mers al însămânțărilor

preocuparea de căpetenie a Comitetului Provizoriu al jud. Iași

Comitetul provizoriu al Județului Iași este preocupat acum în mod special de bunul mers al însămânțărilor.

Deplasându-se zilnic pe teren, membrii Comitetului provizoriu dau îndrumări și sfaturi folositoare acolo unde este necesar.

Datorită muncii de lămurire duse de membrii Comitetului provizoriu, plasa Bucium a reușit să se smulgă din situația de codașă.

Un progres însemnat a făcut și plasa Șipote care a întrecut plasa Copou, ce fusese până de curând plasa fruntașă a județului.

Totuși, chiar în plasa Bucium care — precum am arătat — a progresat, mai sunt comuni ce au rămas în urmă cu munca.

Deaceea, ieri au plecat în comunele Poeni și Pocreaca din plasa Bucium vicepreședinta Comitetului Provizoriu al Județului, precum și doi membri ai Comitetului care, cercetând greutățile și controlând cauzele lipsurilor, vor lua măsuri de îndreptare.

In cinstea lui 1 Mai

Gazetele de perete din întreprinderi și instituții trebue să oglindească victoriile în producție ale oamenilor muncii

In întâmpinarea zilei de 1 Mai, oamenii muncii din întreprinderi și instituții trebuie să acorde o importanță deosebită gazetelor de perete. Aceste gazete trebuie să capete un caracter festiv, să reflecte activitatea din toate sectoarele fabricii și instituției în ceeace privește munca pentru 1 Mai.

Numărul de 1 Mai al gazetelor de perete trebue să cuprindă scurte analize asupra modului care au fost duse la îndeplinire angajamentele, modul cum au lucrat muncitorii în cinstea zilei internaționale a oamenilor muncii. Aceste articole trebue să popularizeze noile metode folosite pentru spargerea normelor, să extindă experiența căpătată de unii muncitori în realizarea anumitor obiective.

In tot cursul acestei luni —la unele întreprinderi s'a folosit sistemul ediției speciale prin care se anunța zilnic realizările deosebite din secții, ateliere, etc. Un exemplu în această privință îl constitue fabrica „Țesătura". Aceste ediții speciale au avut un rol însemnat în munca de agitație pentru îndeplinirea angajamentelor în cinstea lui 1 Mai. In schimb, la alte întreprinderi sau instituții n'au existat ediții speciale și nici gazetele de perete n'au reflectat munca pentru 1 Mai. Astfel, gazeta de perete „Dinamul" dela E. T. A. C. S.—deși în această întreprindere s'au realizat și se realizează angajamente deosebite în muncă,—n'a cuprins nimic din acestea. Ea s'a menținut la un nivel lipsit de actualitate, cuprinzând două articole generale și o serie de epigrame.

Numărul de 1 Mai al gazetelor de perete trebue să îndeplinească un rol de îndrumător și organizator, cu obiective precise. Aceste numere trebuesc bine pregătite, temeinic. Ele trebue să devină oglinda întregii munci pentru realizarea angajamentelor luate în cursul lunii Aprilie, dragostea deosebită cu care se lucrează pentru Plan. Articolele trebue să popularizeze metodele cele mai bune, să arate clar și concludent cum au putut fi realizate unele angajamente, să popularizeze pe fruntașii în muncă, pe inovatori, pe raționalizatori.

Numărul de 1 Mai al gazetelor de perete trebue să aibă un aspect viu, să conțină grafice, desene, fotografiile celor ce s'au distins în mod deosebit în producție, etc. Materialul scris trebue să fie pătruns de spiritul de combativitate, mobilizatoric, dar în acelaș timp, instructiv, îndrumar. Articole trebue scrise de fruntașii în producție, de inovatori—să arate ei modul cum au muncit, cum au realizat angajamentele pe care și le-a luat. Dar aceste articole trebue să fie pătrunse de spiritul critic și autocritic, constituind exemple vii pentru tovarășii lor.

Numărul de 1 Mai al gazetelor de perete trebue să aducă o contribuție importantă la analizarea muncii desfășurată în cinstea marei zile a muncitorilor de pretutindeni, marcând în acelaș timp un îndreptar prețios pentru munca de viitor.

Toate sporturile

1 MAI și sportivii

1 Mai, ziua solidarității internaționale a celor ce muncesc.

In anii grelei dictaturi burghezo-moșierești din țara noastră, 1 Mai era o zi de asuprire mai cumplită, a celor ce doreau libertatea și un trai mai bun.

Odată cu victoria proletariatului, condus de Partidul său, 1 Mai a devenit o zi de liberă manifestare pentru unitatea oamenilor muncii de pretutindeni.

Sportivii din Republica Populară Română au întâmpinat ziua de 1 Mai, printr'un uriaș cross, care s'a bucurat de un succes desăvârșit în toate colțurile țării, iar acum se pregătesc cu asiduitate pentru a cinsti măreața zi a lui 1 Mai prin noi manifestații sportive. Desigur că acest lucru nu este altceva decât o dovadă elocventă a atașamentului entuziast al tineretului sportiv față de ziua solidarității internaționale a oamenilor muncii, atașamentul față de lupta întregului popor care luptă alături de celelalte popoare democratice din lume, pentru pace, bunăstare, progres, împotriva imperialismului hrăpăreț, ațâțător la noi războaie.

Mari competiții sportive la Iași,

în cinstea zilei solidarității internaționale a celor ce muncesc

In cinstea zilei de 1 Mai, ziua solidarității internaționale a celor ce muncesc, Județeana OSP Iași a programat o serie întreagă de manifestațiuni sportive pe toate terenurile și sălile din Iași și anume:

1. Concurs popular de tenis

Concursul se va desfășura pe terenurile dela Strandul Iașilor și va începe mâine, Vineri 29.

Inscrierile se fac la Județeana OSP, contra sumei de lei 50. Finala concursului se va disputa Duminică, începând dela orele 18.30. Rachetele și mingile vor fi puse la dispoziția concurenților de către Județeana OSP Iași.

2. „Cupa Moldovei" la tennis de masă

Finala „Cupei Moldovei" se va disputa Sâmbătă 30 Aprilie și Duminică 1 Mai în sala OSP (fostă „Sport și Muzică"). Până în cursul zilei de azi și-au anunțat participarea reprezentativele următoarelor județene din Moldova:

Covurlui, Bacău, Rădăuți, Tecuci, Tutova, Câmpu-Lung și bineînțeles Iași.

Competiția organizată de sidicatul CFR Iași se va disputa pe echipe și individual, băeți și fete.

Sindicatul CFR Iași va acorda echipei câștigătoare a „Cupei Moldovei" precum și celorlalte echipe care se vor remarca importante premii constând în cupe, plachete și diplome.

Echipa reprezentativă a Județenei este CFR, care a dispus de Arte Grafice cu 5—0 și de CSU cu 5—3. La individual s'au clasat următorii ieșeni:

Bogza, Brăescu, Albin (CFR) și Gane (CSU).

3. Match de fooi-ball

Se va disputa partida amicală CSU - Armata. Matchul se va desfășura la Parcul Sportiv, începând dela orele 16. Militarii vor prezenta formația obișnuită, în timp ce în echipa studenților vor evalua probabil jucători noui.

4. Match de hand-ball

Disputa se va desfășura la Parcul Sportiv și va opune Clubului Sportiv Universitar, echipa Liceului Teoretic.

5. Concurs Popular de Wolley-Ball

Se va disputa la Parcul Sportiv, sistem eliminatoriu, întrucât se sconteaza pe participarea a peste 25 de echipe.

6. Atletism

Probele atletice vor avea loc tot la Parcul Sportiv. Alergările se vor desfășura pe pista olimpică, recent amenajată.

7. Primul match de basket-ball

Se va desfășura pe terenul E.T.A.C.S-ului. Se vor întâlni echipele: Clubul Sportiv Universitar și Sindicatul Funcționarilor Particulari.

8. Gală de box, în nocturnă

Duminică seara — probabil în aer liber — va avea loc o reuniune pugilistică, în cadrul căreia vor evolua cei mai valoroși boxeuri ai Iașului.

9. Serbare câmpenească

Serbarea va începe la orele 15 și va avea loc la Strandul Iașilor. Programul serbării cuprinde printre altele: coruri, recitări, scenete, demonstrații sportive, etc.

In Județ

In județ vor avea loc deasemeni noui manifestațiuni sportive. Astfel, după relatăriile corespondentului nostru din Bivolari, ziua de 1 Mai va fi sărbătorită de țăranii muncitori care au îndrăgit sportul, printr'o mare serbare, a cărui program cuprinde: exerciții de gimnastică și concursuri atletice. Pentru băeți, s'au fixat următoarele distanțe, la alergări: 100, 1000 și 2000 m, iar pentru fete: 60, 80 și 500 m. Vor avea loc deasemeni întreceri la sărituri în lungime și înălțime.

A fost constituit

Comitetul Județean al Cupei Tineretului Muncitor.

Intense pregătiri în fabrici, în vederea competițiilor

Pentru buna desfășurare a Cupei Tineretului Muncitor, care se va desfășura sub semnul bătăliei pentru făurirea sportului de masse în Republica Populară Română, sub semnul luptei pentru pace, împotriva imperialismului ațâțător la noi războaie și sub semnul Congresului mondial al Tineretului Democrat care va avea loc la Budapesta,— s'a constituit zilele acestea Comitetul Județean de organizare a Cupei Tineretului Muncitor, care are următoarea componență:

Secretar: Jeana Rusu.

Membri în comitet: José Mayer, Marino Weissemberg, colonel Dobrescu, O. Matran și Iacob.

S'au constituit deasemeni 4 subcomisii tehnice: administrativ, propagandă, organizatoric și tehnic.

Intense pregătiri în fabrici, în vederea CTM-ului

In vederea Cupei Tineretului Muncitor, la atelierele RATA se lucrează de zor la terminarea terenului de foot-ball și pistei de atletism de lângă fosta aviație militară.

Deasemeni, la Țesătura s'au lucrat până în prezent 600 ore de muncă voluntară pentru amenajarea terenului de foot-ball și pistei de atletism, care vor fi gata la 1 Mai.

Campionatul Popular de Șah

a intrat în faza finală

Partida decisivă este disputată de doi tineri

F Campionatul Popular de Șah dela Iași a intrat în faza finală.

In Etapa II-a s'au înregistrat următoarele rezultate:

Gram—Aron	1-0
Gram— Plt. Floarea	1-0
Gram—Schechter	1-0
Petrovanu—Aron	1-0
Petrovanu—Plt. Florea	1-0
Petrovanu—Schechter	1-0
Aron— Plt. Florea	0-1
Schechter—Plt. Florea	0-1
Aron—Schechter	1-0

Partida decisivă pentru desemnarea campionului Iașului a început Marți dimineață între Petrovanu (C. S. U.) și Gram (U. T. M.) Matchul s'a întrerupt după mutarea a 17-a (4 ore și jumătate de joc), într'un ușor avantaj poziționat al albului (Petrovanu), care a dat dealtfel și mutarea secretă.

*

Campionatul Popular de Șah dela Iași a însemnat pe drept cuvânt un categoric succes în popularizarea „gimnasticei minții" printre elementele tinere din fabrici, ateliere, birouri, școli facultăți și unități militare.

Intr'adevăr, participarea masivă a tineretului în acest concurs popular ca și calificarea în finala orașului Iași a doi tineri (Petrovanu și Gram) în vârstă doar de 19 ani, dovedește cu prisosință și justifică în chip strălucit afirmația noastră de mai sus.

*

Entuziasmul tinerilor a învins technica și rutina vrâstnicilor, care au ieșit astfel din cursa pentru titlu, după partide aprig disputate.

Este cazul să amintim partida dintre Schechter și Weissman, (primul în vrâstă de 19 ani, iar secundul de 35 ani), care a fost o adevărată surpriză, dacă ținem cont de faptul că Weissman este cotat printre cei mai buni jucători ai Iașului și poate chiar ai Moldovei.

Datorită unei deschideri defectuoase a lui Weissman, tânărul Sechter ocupă centrul regelui și după o serie de mutări, Weissman face greșala de a lăsa în priză o piesă. Obținând acest avantaj material, Sechter a reușit să-și adjudece o victorie muncită, cu toată rezistența disperată a adversarului.

O altă partidă interesantă a fost aceea dintre Weissman și Pancmarev.

*

Organizarea primelor faze ale Concursului Popular de Șah dela Iași a fost destul de slabă, ea remediindu-se doar în etapa secundă.

Districtul de specialitate are datoria ca pe viitor — la organizarea concursurilor de șah regionale să asigure o mai atentă organizare, punând la dispoziția spectatorilor bănci și scaune. Deasemeni, Districtul are datoria de a delega unul sau doi membri ai săi, care să se ocupe cu menținerea liniștei în sală, în timpul disputării partidelor.

IONEL ȘTIRU

Spicuiri din Regulamentul „Insignei de Polisportiv", competiție care va începe la 1 Mai

Obținerea „Insignei de Poli Sportiv" este condiționată de realizarea unor performanțe minimale (standarduri) anumite, în trei ramuri de sport: Atletism, Tir și Natație și de trecerea unui examen teoretic.

*

Pentru atletism se impune efectuarea la alegere a trei probe: câte una din grupa alergărilor, grupa săriturilor și grupa aruncărilor.

Pentru tir, executarea unei trageri dela 50 m.

Pentru natație, o probă de înot în orice stil.

Pentru examenul teoretic, aspirantul la Insigna de Polisportiv va trebui să răspundă satisfăcător la trei întrebări, care se vor pune de către o Comisie ce va funcționa pe lângă localele OSP respective.

*

Insigna se poate obține atât de bărbați cât și de femei,

*

Concurenții sunt împărțiți după vârstă și anume:

FEMEI

cat. I-a: 15-17 ani
cat. II-a: 18-25 ani
cat. III-a: 26-32 ani
cat. IV-a: dela 33 ani în sus.

BĂRBAȚI

cat. I-a: 15-17 ani
cat. II-a: 18-30 ani
cat. III-a: 31-40 ani
cat. IV-a: deia 41 ani în sus.

*

Insigna de Polisportiv are două grade:

a) Insigna de Bronz și
b) Insigna de Aur.

*

Vizita medicală prealabilă este obligatorie și eliminatorie.

*

Concursurile pentru Insigna vor începe la 1 Mai și vor continua până la 7 Noembrie 1949.

Activitatea sportivă din satele județului nostru, pe zi ce trece, o tot mai mare desvoltare

Șipote

In ziua de 23 Aprilie, reprezentanții Comisiei Județene Iași a Cupei Tineretului Muncitor s'au deplasat la Șipote pentru a constitui Comisia Locală a Cupei Tineretului Muncitor și pentru a preda fanionul câștigat de comună, pentru cea mai mare mobilizare de tineri în crossul Popular „Să întâmpinăm ziua de 1 Mai".

In fața unui mare număr de țărani muncitori au luat cuvântul: Eugenia Rusu și Lazăr Andrei, care au subliniat semnificația competițiilor populare de massă organizate de OSP, printre care se numără și Cupa Tineretului Muncitor, îndemând pe țărani să participe în număr cât mai mare la competițiile care vor avea loc în cadrul C. T. M.

După aceasta, s'a înmânat fanionul oferit de Județeana OSP Iași,

A luat apoi cuvântul secretarul Plasei, Matran, care și-a luat angajamentul de a lupta împreună cu toți țărani muncitori împotriva uneltirilor chiaburimii.

„Vom lupta—a spus secretarul Plasei ca sportul să fie practicat de țăranii care trudesc din zori și până în noapte pe ogoare, de acei care asigură reușita campaniei însămânțărilor și nu de trântorii de chiaburi și de odraslele lor".

Un angajament în aceiaș sens și-a luat tânărul țăran muncitor Gheorghe Ungureanu, din comuna Chișcăreni.

Bivolari

Luni 25 Aprilie, două echipe de wolley-ball a Județenei OSP Iași au făcut o reușită demonstrație în comună.

Jocul s'a desfășurat pe terenul Localei OSP Bivolari, în fața unui mare număr de țărani, care au aplaudat îndelung fazele cele mai interesante creiate de jucătorii celor două echipe.

La sfârșit, într'un entuziasm general, țăranii muncitori s'au înfrățit pe terenul de sport cu sportivii orășeni, disputându-se un match între o reprezentativă a țăranilor și a Distriictului.

In prezent se lucrează intens la amenajarea a două terenuri de wolley-ball. Deasemeni, în cel mai scurt timp va începe construirea unei arene de foot-ball.

In cinstea zilei de 1 Mai, țăranii muncitori din Bivolari vor da o mare serbare sportivă.

Tg. Frumos

Zilele acestea se vor întâlni campionii de șah din Tg. Frumos și Podul Iloaie (Stanciu și — respectiv Cojocaru) pentru a da un campion de șah al satelor din județul Iași.

Scurte știri

Toți sportivii din Iași și în special aceia care au luat parte la Crosul „Să întâmpinăm ziua de 1 Mai" și s'au clasat în diferite categorii, pe primele trei locuri sunt invitați a participa la solemnitatea împărțirii premiilor, care va avea loc astăzi la orele 19, la sediul Județenei OSP.

*

In cadrul campionatului districtual de foot-ball, Sind. Textil a învins Sind. Metalochimic cu categoricul scor de 8-0 (3-0).

*

Marți după amează au avut loc pe terenul ETACS-ului, matchuri de wolley-ball între unitățile din cadrul MAI-ului.

S'au înregistrat următoarele rezultate:

Securitatea Dinamo : 2-0
Comunicații—Grănicerul: 2—1

Finala disputată între Comunicații și Securitate a revenit primilor, la scorul de 2-1.

Turismul, un bun al masselor muncitoare!

Cu Asociația Turismului Popular la fabrica de cărămizi Ciurea

Vizitarea fabricei

Plecăm din aceste ateliere să vizităm fabrica însoțiți de d. ing. Goția Nicolaie.

Trecem prin uscătoriile de cărămizi și ajungem la un cuptor Hoffman compus din 16 camere, fiecare având o capacitate de 10 mii cărămizi. Deasemeni vedem un malaxor, aparat pentru plămădirea materialului destinat fabricării cărămizilor și un elevator.

D. Ing. Goția Nicolae ne conduce spre terenul de unde se alimentează fabrica cu pământ argilos, informându-ne că de 50 de ani, argila și materialele necesare preparării cărămizilor se scot de acolo. Pe drumul parcurs am văzut linia de funicular, pe care se aduceau materialele necesare fabricației; deasemeni sunt și vagonete pe linia îngustă (Decoville) care fac ruta între uscătorii:

Am văzut deasemeni atelierul de cărămizi presate. Ni se dau date asupra producției anuale: 3 milioane cărămizi zidărie, 100.000 cărămizi refractare, 80.000 groase pentru sobe, 250.000 cărămizi subțiri pentru sobe, 50.000 țigle Marsilia; 180.000 țigle solzi, 150.000 țigle simplificate, 18.000 coame pentru țiglă, 70.000 plăci de teracotă, ceiace echivalează cu 700 sobe de teracotă.

Festival artistic

Efectivul fabricei este în medie de 300 muncitori în campanie de lucru (dela 15 Aprilie la 10 Octombrie) iar restul timpului cca 100 muncitori.

După ce am vizitat fabrica, ne-am îndreptat cu toții spre sala de festivități a fabricei, unde a urmat o conferință ținută de secretarul Asociației A. T. P., Murguleț Victor, despre „Turismul de masse în R. P. R.".

O asistență numeroasă compusă din personalul fabricei cât și din locuitorii din comună a participat la această manifestare. Grupa Școalei Tehnice Veterinare din orașul nostru, cu echipa artistică, a dat un festival compus din coruri, recitări, dansuri și o piesă intitulată „Să nu crezi în farmece". La încheierea programului artistic, dl. Chihaia Petru din partea Comitetului de fabrică a arătat legătura ce se face între muncitori și intelectuali prin aceste excursii, mulțumind A.T.P-ului și echipei artistice care a prezentat un frumos program.

Festivitatea s'a încheiat cu intonarea Internaționalei.

In curtea fabricei, un sfert de oră înaintea plecării, s'au încins câteva jocuri, după care plini de veselie, excursioniștii s'au întors cu camioanele spre oraș,

Ștefănescu Constanța
corespondentă

Astăzi, datorită Partidului Muncitoresc Român, inițiatorul și sprijinitorul turismului de massă în țara noastră, dreptul la odihnă a fost consfințit în articolul 20 din Constituție și astfel s'a creat case de odihnă, sanatorii și s'au pus la dispoziția oamenilor muncii din țara noastră toate mijloacele de transport pentru ca drumeția să fie accesibilă oricui.

In excursie la fabrica de cărămizi Ciurea

Asociația Turismului Popular Filiala Iași a pus în practică sarcinile sale, proiectând prima excursie la începutul acestui sezon la fabrica de cărămizi Ciurea.

Intr'o zi frumoasă de primăvară, pe un drum care oferea priveliști plăcute ochiului cu avânt și veselie am pornit la drum.

Cele două mașini cu 70 de excursioniști au pornit pe poarta fabricei, de unde grupul numeros de turiști format din muncitori, studenți și elevi ai Școalei Tehnice Veterinare au pornit cu entuziasm către prima secție a fabricei;

Secția cahle pentru teracotă. Lămuririle necesare la această secție ne-au fost date de Ionescu Petru șef de echipă.

Tot aici am vizitat atelierul pentru prepararea smaltului, a vaselor ceramice, vazelor și scrumierelor unde am primit lămuriri dela Timofte Nicolaie.

In această secție există un aparat pentru prepararea smaltului care în timp de 20 de ore dă o cantitate de smalț pentru circa 10 sobe.

Tot în acest atelier există două cuptoare care funcționează cu schimbul,

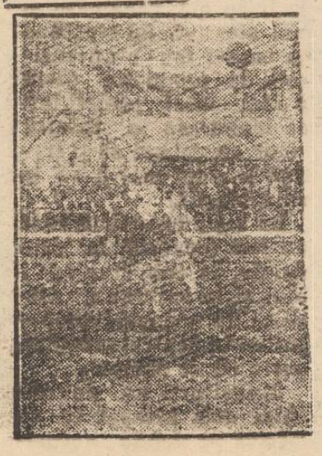

Informațiuni

Festival artistic la Căminul „Schloime Michoels"

Duminică 25 Aprilie a. c. a avut loc un reușit festival artistic-cultural la ateneul „Șoime Michols".

Festivalul s'a deschis cu imnul Republicii și cel Sovietic.

Dl. av. Barcovici a vorbit despre importanța sfaturilor populare. A urmat un program artistic dat cu concursul căminului de copii Lazăr Grünberg.

Programul a fost compus din cor și declamații în limba idiș.

Festivalul s'a încheiat cu Internaționala.

Noile prețuri ale abonamentelor de tramvai la Iași

Am anunțat la timp că începând dela 1 Mai va intra în vigoare un nou tip de abonamente lunare la tramvaie. Totodată se extind reducerile pentru funcționari, acordându-se funcționarilor particulari aceleași reduceri ca și acelora publici.

Iată noile prețuri, valabile dela 1 Mai:

Abonamente Generale (G): Curse nelimitate lei 900 (o linie) lei 1225 (2 linii), Salariați (S): 600 lei curse nelimitate (o linie) 750 (2 linii), 240 (2 curse, 1 linie), 300 lei (2 curse 2 linii), 350 lei toate liniile.

Abonamente tip E ((pentru salariații comunali, elevi, studenți, invalizi de război, personalul Securității și al Miliției orășenești): 4 curse, lei 240 (1 linie), lei 300 (2 linii); 2 curse lei 120 (o linie), lei 150 (2 linii), lei 450 (toate liniile).

Achitarea impozitelor

Administrația Financiară Iași, face cunoscut că Ministerul de Finanțe a dispus că acei contribuabili cari nu au achitat prima rată din impozitele restante ce au fost eșalonate prin Decizia No. 316835 din 1 Aprilie 1949, pot achita această rată odată cu a doua rată până la 30 Aprilie a. c, fără majorări și fără a pierde dreptul de eșalonare.

Pacea este în mâinile a sute de milioane de oameni

Urmare din pag. I-a

lucrări le. Dar lucrările acestea, în cursul cărora glasul puternic al unor scriitori de talia lui Fadeev, Ehrenburg și C. Simonov, de talia unui Aragon și Yves Farges, a lui Pablo Neruda și Mihail Sadoveanu, a sunat alarma și a indicat drumul pe care trebue să meargă popoarele, lucrările acestea la care au participat și savanți ca Haldan și Joliot-Curie și preoți catolici ca abatele Boulier și preoți protestanți ca decanul de Chanterbury și mame de , um este Kosmodemianskaia, și eroi ca Alexei Meresiev, mare mutilat din războiul pentru eliberarea Patriei Socialiste, și oameni politici de talia lui Pietro Nenni, nu constitue, așa cum foarte clar a arătat Jolliot Curie — decât începutul acțiunii de massă, susținute și temeinice, pe care partizanii păcii, înarmați cu hotărîrile Congresului, o vor duce pe tot globul.

„Manifestul nostru — a spus poetul Aragon, este un plan arhitectonic care schițează liniile de bază ale viitorului edificiu al păcii".

Lupta pentru pace care a grupat sub steagul ei peste 600 milioane de oameni, abia începe, pe toate fronturile, cu toate armele.

„Muncitorii feroviari din Tarn și Gavrone declară că sângele francez nu se vinde pe dolari. Războiu războiului!" — cu asemeni placarde au defilat cei 500.000 de cetățeni ai Franței, care, cu toate manevrele poliției lui Jules Moch, au manifestat pe stadionul Buffalo de lângă Paris.

Războiu războiului — aceasta este lozinca care însufletește astăzi massele largi populare.

Războiu războiului se va duce în cămine, unde părinții își vor educa copiii în așa fel încât să facă din ei apărători darzi ai păcii, ai libertății popoarelor.

Războiu războiului se va duce în școli, unde profesorii vor crește tinerele generații în spiritul luptei pentru pace.

Războiu războiului se va duce în fabrici, unde muncitorii vor mări bunurile destinate ridicării nivelului de viață a oamenilor.

Războiu războiului vor duce savanții care vor lucra numai pentru binele umanității și nu pentru distrugerea ei. Războiu războiului vor duce oamenii artelor și literelor care cu penelul, dalta și pana lor vor sluji ideea păcii.

Războiu războiului vor duce popoarele coloniale și asuprite care cu arma în mână, își cuceresc libertatea, dau lovituri puternice imperialismului generator de măceluri.

Războiul dus împotriva războiului va birui. Pentru că numărul celor ce îl duc este imens, pentru că scopul pe care-l urmărește este just, pentru că în fruntea combatanților se găsește marea, invincibila Uniune Sovietică.

„Cine este—a întrebat la Paris Ilya Ehrenburg—acei care vor războiul, cu agresorii, cu trubadurii bombei atomice? Domnișorii aceștia să formeze rândurile și să pornească marșul. Poate că nu vor reuși să strângă nici măcar o companie. Numărul celor ce merg cu noi este imens. Sunt nenumărați oameni ai muncii de pretutindeni, neclintiți în voința lor de pace".

Iar la Praga, Constantin Simonov declara în același timp: Dușmanii umanității, ei nu trebue să uite că noi prietenii păcii suntem destul de puternici, destui de hotăriți să frângem gâtul dușmanilor păcii, dușmanilor noștri comuni".

Pentru apărarea păcii oamenii muncii din R. P. R. luptă pe frontul producției, pe frontul educației, al științii și culturii.

Și ei vor învinge.

Centrocom Hârtie
Soc. Com. de Stat
Depozitul Iași
Str. Ștefan cel Mare 71

Face cunoscut autorităților, instituțiilor și întreprinderilor comerciale, că în vederea zilei de 1 Mai, a pus în vânzare, imprimate STEMA ȚĂRII pe pânză, la lei 200 buc.

Abonați-vă la „OPINIA"

Reglementarea și planificarea transporturilor de mărfuri în vagoane complecte pe CFR începând dela 1 Mai 1949

Cu începere dela 1 Mai 1949, Consiliul de Miniștri — prin Decizia Nr. 231, publicată în Buletinul Oficial Nr. 8, din 16 Martie 1949 — a dispus ca transporturile de mărfuri în vagoane complecte să se efectueze pe bază de planificare.

Planificarea va asigura folosirea rațională a mijloacelor de transport și repartizarea cât mai uniformă a volumului de transporturi, pe toată durata anului.

Planurile Departamentului CFR vor fi coordonate de Comisia de Stat a Planificării, cu planurile celorlalte mijloace de transport: aviatice, navigabile și auto.

In consecință, dela această dată, Intreprinderile Naționalizate de Stat, vor înainta Ministerelor de Resort de cari depind, tabouri-comenzi pe fel de marfă, pentru acele mărfuri cari intră în categoria I (mărfuri importante pentru economia națională).

Mărfurile din categoria II se vor planifica de către Departamentul CFR prin organele sale.

Se prevede în „Planul Operativ de Transport" un procent de 60 la sută pentru transporturile mărfurilor din categoria I, un procent de cel mult 30 la sută pentru cele din categoria II, restul de 10 la sută constituind rezerva Departamentului CFR pentru satisfacerea diferitelor transporturi economice ale populației, neprevăzute în Planul lunar Operativ de Transport.

Bazele noi pe cari se vor efectua transporturile în Republica noastră Populară, constituie încă un pas înainte pentru construirea socialismului în România Democrată.

Metoda științifică, după care se vor efectua în viitor transporturile pe CFR, asigură în același timp efectuarea rapidă și în optime condițiuni a mărfurilor încredințate pentru transport, precum și o mare economie în rulajul vagoanelor din parcul CFR.

Departamentul CFR a luat măsurile corespunzătoare a aplicării noilor metode, astfel, ca roadele acestui nou sistem de transport să fie resimțite în curând în Republica noastră.

Programul viitor la CINEMA „MAXIM GORKI" (fost Trianon)

Populația muncitoare evreească contribue la întărirea frontului păcii

(Urmare din pag. I-a)

narea unui costum a scăzut dela 36 ore la 24 ore.

La obținerea acestor succese au contribuit și contribue muncitorii neevrei și evrei, strâns uniți în lupta lor pentru crearea unui viitor fericit pentru poporul nostru.

In fabricile și uzinele Iașului, muncitorii și maeștrii evrei se străduesc să-și perfecționeze metodele de lucru, să aducă noi inovații în producție contribuind astfel la mărirea cantității de lucruri necesare ridicării nivelului de trai.

La fabrica metalurgică 23 August, inovatorul Löwi Berthelau a inițiat în cinste zilei de 1 Mai, introducerea unui nou model de broaște, în locul vechilor broaște elveției, inovație care va aduce după sine o mărire a producției și o economisire de materiale de 20 la sută.

La aceeași fabrică, tinerii UTM.iști Zamfeid A. și Maior Ștefan au depășit până la 20 Aprilie norma, cu 20 la sută, Manea Avram cu 15 la sută și Zilberman Maier cu 5 la sută.

La Țesătura, Katz Max și Fleșner Mihai au pus în funcție în cinstea lui 1 Mai o mașină de calandrat care nu mai funcționa de 12 ani iar Schwartz Max Löw lucrează intens la punerea la punct a unei noi inovații.

Sufrim Avram și Rusu Ioana lucrând la două războaie late continuă să se mențină în fruntea producției.

Iată numai câteva exemple care dovedesc pe deplin că populația muncitoare evreească din Iași constitue un factor activ în construirea socialismului, în lupta uriașă pe care o duc forțele progresiste din întreaga lume pentru apărarea păcii.

Pacea este țelul spre care tind toți oamenii cinstiți de pe întreaga suprafață a globului iar la noi, în condițiile de libertate deplină acordate tuturor naționalităților conlocuitoare, populația muncitoare evreească își are locul bine determinat în câștigarea bătăliei păcii.

Contribuind la construirea socialismului, ea întărește frontul partizanilor păcii condus de Marea Uniune Sovietică.

PIERDUT cartela de îmbrăcăminte pe numele Cișman Virgil C.A.M. O declar nulă.

Provincia

Lucrări de îmbunătățire la presa țărănească de ulei din Vaslui

Datorită acțiunii muncitorilor dela presa țărănească naționalizată (fostă Fl. Luchian din Vaslui, s'a putut ajunge la o reducere a consumului de motorină prin înlocuirea unei piese defecte.

Această îmbunătățire a făcut posibilă mărirea producției de ulei dela 1400 în 24 ore la 1800 litri.

Muncitorii au lucrat voluntar la instalarea a 3 cișmele aducând apa dela o distanță de 250 metri în clădirea fabricei, economisindu-se astfel un timp prețios.

Deasemeni concomitent cu aceasta s'au făcut pregătiri pentru iarnă, instalându-se 350 ochiuri de geamuri dela magaziile și clădirea presei, care erau sparte, s'a refăcut 7 uși care, parte erau lipsa, iar parte putrede și stricate care s'au instalat la clădirea fabricei și magaziile ei.

Actualmente se lucrează la instalarea unui al doilea motor cu presă care va servi la mărirea randamentului.

Muncitorii și-au luat angajamentul ca până la 1 Decembrie a. c. întreaga instalație să fie terminată.

CONVOCARE

Asociația profesională Frizeri, Coafori Iași convoacă întreaga asociație în vederea intereselor profesionale în ziua de 28 Aprilie 1949 în localul Federației din strada Republicii Nr. 43 la ora 3 fix, prezența fiind obligatorie.

Președinte,
Froimovici Iosif
Secretar general
Croitoru Nathan

ANUNȚ

Baia Comunală și Populară săptămâna aceasta va funcționa Vineri 29 Aprilie 1949 și Sâmbătă 30 Aprilie 1949 dela ora 2-6 după care dată baia va funcționa după programul normal adică Vinerea și Sâmbătă dela ora 2 6 iar Duminică dela ora 8-12.

Cinema „MAXIM GORKI" (fost Trianon)
PREMIERĂ — PREZINTĂ ASTĂZI — PEMIERA
O producție a studioului Mosfilm 1948
IN TECHNICOLOR
UN VIS IMPLINIT
(MICIURIN)
cu G. Bielov, A. Vasilieva, N. Șamin
COMPLECTARE JURNAL
SPECTACOLE FIXE! REȚINEȚI BILETE DIN TIMP
Cassa de bilete este deschisă și dimineața dela ora 10 la 12

CINEMATOGRAFUL „PHOENIX"
Prezintă astăzi — PREMIERA marelui film sovietic
Maeștrii scenei
O. L. Kniper-Cehova artistă laureată a premiului Stalin
I. V. Kacialov artist laureat al premiului Stalin
I. M. Mosvein artist laureat al premiului Stalin

S. A. SOVROMFILM
CINEMATOGRAFUL „SIDOLI"
PREZINTA ASTĂZI
O nouă și puternică realizare Sovietică. Producția Studioului ALMA-ATA-1948
„Cornul de aur"
cu PETR ALEINICOV cunoscut din filmele „Pentru ochii tăi frumoși" și „Batalionul de mare"
S. Almanov și L. Galimjanova — Regia Earon — Muzica M. Tulebaiev
ROMFILM — Complectare Jurnal de actualități din R.P.P.

Cinema „TIMPURI NOUI"
Muncitori, Technicieni, Intelectuali, Studenți, Elevi și Eleve
Vizionați filmele documentare științifice
AZI și în zilele următoare
PREMIERA filmelor — TEHNICOLOR desene animate
Cotoiul Coțofei -- Dantele Rusești
Sportul de iarnă la Moscova -- **ENISEI**
Alegerea Patriarhului Alexei
Complectare cel mai nou Jurnal U.R.S.S. de AZI Nr. 31
Prima reprezentație începe dela ora 2,30 incontinuu nefind spectacole fixe.
Ultimul spectacol începe la ora 8,30 seara
INTRAREA GENERALA 15 LEI

Magazinul de Stat „CIOCANUL"
a pus în vânzare în rate lunare numai pentru salariați aparate de Radio la curent alternativ și universal, mașini de cusut, cărucioare pentru copii, aragazuri, mașini de gătit cu lemne, răcitoare, băi cu cazan complecte cu baterii.
DIRECȚIUNEA.

U. S. I. C.
Asociația profesională a comercianților
Aducem la cunoștința tuturor comercianților că **ultimul termen** pentru scoaterea Certificatelor de existență, **este 30 Aprilie**, a. c. cunoscând că cei ce vor fi găsiți exercitând comerțul fără aceste Certificate sunt pasibili de sancțiuni penale.
COMITETUL JUDEȚEAN

Probleme Externe Nr. 3
de vânzare la „Cartea Rusă".

SE ANGAJEAZĂ femeie de serviciu. Adresați la ziar.

Abonați-vă la OPINIA

ULTIMELE ŞTIRI

Inaintarea vertiginoasă a armatei populare de eliberare din China

Alte localităţi eliberate. Două armate ale Kuomintangului complect distruse pe frontul din apropierea Nankingului. Situaţia din Shanghai

HONGKONG 28 (Rador. — Se anunţă că înfaţa înaintării vertiginoase a armatei populare de eliberare, garnizoana locală ar putea părăsi Shanghaiul dintr'un moment în altul.

*

SHANGHAI 28 (Rador)— Unităţi ale armatei populare de eliberare au ocupat oraşele Y-Lieng şi Cingtai la aproximativ 120 Kilometri vest de Shanghai.

Se anunţă că pe frontul din apropierea Nankingului au fost distruse complect două armate ale Kuomintangului. Zeci de mii de soldaţi s'au predat armatelor populare de eliberare.

*

SHANGHAI 28 (Rador) La Shanghai au fost arestaţi în ultimile zile sute de studenţi. Cifra exactă a arestărilor nu a fost făcută cunoscută iar cu cei arestaţi nu se poate comunica. Proporţiile acestei arestări se pot judeca după faptul că Miercuri peste 50 la sută dintre studenţi au fost absenţi.

Guvernul bulgar a respins invitaţia O. N. U.-lui de a participa la desbaterile privitoare la libertatea cultului în Repulica Populară Bulgaria

SOFIA 28 (Rador). — După cum transmite agenţia bulgară de presă, Vasili Kalarov vicepreşedintele Consiliului de Miniştri şi ministru de Externe al Bulgariei a adresat secretarului general al O. N. U. lui Trygve Lie o telegramă de răspuns la invitaţia ca Bulgaria să participe la desbaterile privitoare la libertatea cultului în Republica Populară Bulgaria.

Guvernul bulgar respinge această invitaţie considerând că înscrierea pe ordinea de zi a ONU-ului a problemii libertăţii cultului în Republica Populară Bulgaria în legătură cu procesul celor 15 pastori protestanţi vinovaţi de activitate de spionaj constitue o violare a punctului 7 din articolul 2 din Charta Naţiunilor Unite care interzice imixtiunea în chestiunile interne ale unui stat suveran. Guvernul bulgar consideră ca neavenită orice hotărîre a ONU-lui în privinţa acestei chestiuni.

Lucrările celui de al 10-lea Congres al sindicatelor sovietice

MOSCOVA 28 (Rador) Luni 25 Aprilie au continuat lucrările celui de al 10-lea Congres al sindicatelor sovietice, discutându-se chestiunea statutului sindicatelor.

Au luat cuvântul Mihail Kuznetov preşedintele Comitetului Central al sindicatului muncitorilor din industria hârtiei şi Ivan Hlistov preşedintele comitetului de fabrică dela fabrica de automobile Stalin din Moscova.

Congresul a fost salutat apoi de reprezentanţii organizaţiilor sindicale din Coreea de Nord, Austria, Republica Populară Bulgaria, Republica Populară Albania, Venezuela şi Suedia.

Tsoi Gen, delegatul Federaţiei Sindicale din Coreea de Nord a arătat transformările democratice radicale care au fost efectuate în Coreea de nord spre deosebire de Coreea de sud unde ocupaţia americană nu se deosebeşte deloc de cea japoneză. Deaceia retragerea trupelor americane este azi principala dorinţă a poporului careean.

Au adus apoi salutul lor congresului şi ceilalţi delegaţi străini.

Actorul Charlie Chaplin în primejdie de a fi expulzat din Statele Unite

NEW-YORK 28 (Rador) — Charlie Chaplin este în primejdie de a fi expulzat din Statele Unite conform unui proect de lege depus în senatul american de preşedintele comisiei juridice a senatului.

Proectul de lege se referă la expulzarea „cetăţenilor suspecţi" şi este sprijinit de senatorul republican Harry Cain care a declarat că va cere procurorului general al Statelor Unite să considere pe Chaplin ca făcând parte din această categorie de cetăţeni.

Inghetarea salariilor muncitorilor şi raţionalizarea alimentelor în Statul Israel

„Programul de austeritate" propus de guvern

TEL-AVIV 28. (Rador). — Ben Gurion primul ministru al Statului Israel a făcut în şedinţa de Marţi a parlamentului o expunere asupra situaţiei economice a ţării. El a arătat că guvernul întâmpină serioase greutăţi provocate în special de marele număr de emigranţi care constitue o grea sarcină pentru ţară.

Ben Gurion a recunoscut că aceştia „sunt instalaţi şi trăesc în condiţii foarte precare".

Primul ministru al Statului Israel a prezentat apoi „programul de austeritate" propus dr guvern şi care prevede între altele îngheţarea salariilor muncitorilor şi raţionalizarea alimenteior.

Cum se distribue

Vineri şi Sâmbătă pâinea în localitate

Mâine Vineri 29 Aprilie brutăriile din Iaşi vor distribui două raţii de pâine. Bonurile valabile sunt 29 şi 30. Iar Sâmbătă 30 Aprilie se va da raţia de pâine cu bonul Nr. 1 din cartela pe luna Mai.

CURSURI de specialitate pentru medicii de policlinici şi spitale

BUCUREŞTI. — Ministerul Sănătăţii aduce la cunoştinţa celor interesaţi că înfiinţează trei cursuri de venerologie, la Bucureşti, Cluj şi Iaşi, cu o durată de 6 luni, pentru medicii ce urmează a fi încadraţi în viitor la policlinici şi spitale pentru acţiunea antivenerianâ.

Inscrierile însoţite de autobiografie, se primesc până la data de 10 Mai a. c., data începerii cursurilor fiind 15 Mai a. c.

VIZAREA noilor contracte de închiriere

Obligaţiile chiriaşilor pentru noua perioadă 23 Aprilie 1949—26 Octombrie 1949

In urma apariţiei deciziei Consiliului de Miniştri prin care se fixează chiria datorată pe semestrul 23 Aprilie 1949 — 26 Octombrie 1949, s'a stabilit, în continuare, regimul raporturilor dintre proprietari şi chiriaşi.

Ca urmare, noua decizie a Consiliului de Miniştri aduce precizarea că, cuantumul chiriei pe noul semestru va fi la fel ca în semestru trecut, sau exact aceeaşi chirie stabilită la 23 Aprilie 1948.

Chiriaşii vor plăti proprietarilor chiria lunar sau trimestrial până la 26 Octombrie 1949, neomiţând bine înţeles să reţină impozitul pe chirii care trebue vărsat fiscului în termen legal.

Cum se vizează contractele

Contractele în prelungire se pot viza astfel: sau se face menţiune pe cele vechi şi se plătesc taxele potrivit menţiunei, sau se întocmesc formulare noi de contracte în baza celor vechi, specificându-se că e vorba de un contract prelungit.

Contractele noui, întocmite pe baza celor vechi prelungite se vizează la circumscripţia financiară din raza de domiciliu a chiriaşului.

Taxa de viză este de 4 la sută.

Plata acestor taxe şi timbrele respective se face în mod solidar de către proprietar şi chiriaş.

Vizarea contractelor de închiriere

In ce priveşte contractele de închirere care poartă data expirării 24 Aprilie 1949, dată până la care s'au plătit taxele de viză, acestea trebuesc prelungite în scris.

Chiriaşii sunt obligaţi să-şi vizeze contractele pe toată durata prelungirii regimului de închirieri, adică până la 26 Octombrie 1949.

Cei cari au plătit taxele de viză până la 23 Aprilie a. c. trebue să-şi vizeze contractele în prelungire plătind taxele respective.

Cei care au vizat ANTICIPAT contractele până la 28 Octombrie 1949, nu mai au de îndeplinit nici o formalitate de vizare.

Lucrările Adunării Generale a O.N.U-lui

Problema colonillor italiene trebue să fie rezolvată ca o problemă unică şi întreagă

Discursul d-lui Gromîko, şeful delegaţiei sovietice

NEW YNRK 28 (Rador)— In şedinţa din dimineaţa zilei de 21 Aprilie în Comitetul Politic al Adunării Generale au continuat desbaterile generale cu privire la problema fostelor colonii italiene din Africa.

După cum a reeşit din discursurile rostite la celelalte şedinţe ale comitetului, politica anglo-americană de împărţire a coloniilor italiene fără a ţine seamă de interesele populaţiei de pe aceste teritorii, întâmpină o rezistenţă din ce în ce mai mare. Impotriva acestei politici s'au pronunţat reprezentanţii Indiei, Pekistanului, Birmaniei şi alţii.

In acelaşi şedinţă din 21 Aprilie şeful delegaţiei sovietice Gromîko a rostit următorul discurs în Comitetul Politic al Adunării Generale:

„Comitetul discută problema fostelor colonii italiene încă de multă vreme. Până în prezent nu s'a ajuns la rezolvarea acestei probleme, ceeace putem constata şi din actuala fază a discuţiilor.

Este evidentă deosebirea de vederi în ce priveşte problema soartei coloniilor italiene.

Eu constat cu satisfacţie că unele delegaţii s'au exprimat în general în favoarea propunerilor sovietice.

Alte delegaţii au avut o atitudine negativă faţă de aceste propuneri.

In prima sa declaraţie delegaţia sovietică a socotit că este necesar să se reamintească mersul discuţiilor asupra acestei probleme în Consiliul Miniştrilor de Afaceri Externe, între reprezentanţii Uniunii Sovietice, Statelor Unite, Franţei şi Marii Britanii. S'a atras atenţia comitetului că dela începutul desbaterilor cu privire la această chestiune în Consiliul Miniştrilor de Afaceri Externe, reprezentanţii Angliei şi Statelor Unite s'au opus cu hotărîre oricărei propuneri care ar fi însemnat rezolvarea problemelor coloniilor italiene, în interesul populaţiei de pe aceste teritorii.

Delegaţia sovietică a arătat motivele principale ce stau la baza poziţiei Statelor Unite şi Marii Britanii cu privire la această problemă.

Care este cauza principală a dificultăţilor pe care le-a întâmpinat Adunarea Generală în rezolvarea acestei probleme? este aceiaşi veche cauză. *Anglia şi Statele Unite doresc să pună mâna pe fostele colonii italiene.*

Gromiko s'a referit la declaraţia lui Dulles care a recunoscut că pentru Statele Unite fostele colonii italiene prezintă interes din punct de vedere militar şi strategic.

Astăzi trebue să fie limpede pentru fiecare că guvernele Statelor Unite şi Marii Britanii se străduesc să fărâmiţeze aceste teritorii să dea o parte Marii Britanii, o parte Statelor Unite, dacă nu formal cel puţin în fapt, şi să acorde câteva fărâmituri Italiei şi Abisinei dar în realitate să folosească şi aceste teritorii în interesele lor.

Arătând că nimic nu justifică împărţirea fostelor colonii italiene între Statale Unite şi Marea Britanie, Gromiko a cerut ca problema coloniilor italiene să fie rezolvată ca o problemă unică şi întreagă.

Referindu-se la discursul reprezentantului Marii Britanii, Mac Neill, în care acesta a calificat critica delegaţiei sovietice cu privire la acţiunile autorităţilor engleze în fostele colonii italiene, drept „propagandă", Gromiko a declarat: „Reprezentantul englez nu a adus nici un fapt şi nici o cifră în sprijinul acestei concluzii sau pentru a respinge afirmaţiile delegaţiei sovietice. In teritoriile fostelor colonii italiene domneşte mizeria şi se observă lipsa celei mai elementare grijii pentru nevoile populaţiei locale.

Reprezentanţii Marii Britanii obişnuese să se laude de foarte multe ori cu misiunea lor civilizatoare din teritoriile coloniale, inclusiv fostele colonii italiene.

Dar ce se întâmplă în realitate? Citiţi raportul comisiunii celor 4 şi veţi vedea că în aceste teritorii aproape că nu există şcoli în afară de cele create cu scop de experimentare. Faptele arată că în aceste teritorii 90-99 la sută din copii nu merg la şcoală.

Iată rezultatul stăpânirii autorităţilor britanice.

Desigur aceste teritorii nu constitue o excepţie. Mac Neill ca şi Dulles ştiu că fiecare student, fiecare om ce ştie carte reprezintă o mică rază de lumină ce ajută la trezirea conştiinţei naţionale a populaţiei locale, mobilizând-o în lupta împotriva asupririi coloniale.

Am ascultat acum câteva zile discursul reprezentantului Indiei. El a vorbit de primejdia pe care o reprezintă posibilitatea administrării fostelor colonii italiene de către Marea Britanie, Franţa sau altă putere.

Noi trebue să ascultăm cuvântul reprezentantului indian. Tocmai despre aceasta vorbea şi reprezentantul Pekistanului, însă cu cuvinte mai timide.

Istoria administraţiei britanice în teritoriile coloniale arată că autorităţile britanice preferă să vorbească popoarelor coloniale limbajul focului şi al sabiei şi nu să răspândească cultura sau să ridice nivelul de trai al acestora.

Cercurile conducătoare din aceste două ţări se străduesc să rezolve problema în interesul lor, care nu are nimic comun cu interesele Naţiunilor Unite. Aici s'a vorbit că este necesar să se ţină seama de interesele Italiei. Vedeţi ni se spune că nu trebue să uităm Italia ţară cu un trecut bogat cu civilizaţie veche.

Din această pricină se propune ca aceste teritorii să fie tutelate de Italia.

Poporul sovietic a preţuit din totdeauna trecutul poporului italian, calităţile sale şi meritale sale; el va preţui întodeauna serviciile aduse întregii omeniri. Nu este pentru prima oară când delegaţia sovietică atinge această chestiune.

Noi oamenii sovietici avem încredere în viitorul Italiei. Nu punem la îndoială faptul că marele popor italian va învinge actualele dificultăţi şi va păşi într'adevăr pe calea progresului naţional a renaşterii sale naţionale demnă de marea şi libera Italie.

La 20 Aprilie ziarul New York Times a publicat o declaraţie a primului ministru De Gasperi cu privire la chestiunea coloniilor italiene în care acesta spunea că în cazul când Italia ar căpăta administrarea acestor teritorii, guvernul italian este gata să acorde baze Statelor Unite. Această declaraţie precum şi faptele ne permit să punem la îndoială dorinţa şi poate capacitatea actualului guvern italian de a administra aceste teritorii în conformitate cu principiile şi scopurile Organizaţiei Naţiunilor Unite, în conformitate cu interesele populaţiei de pe aceste teritorii, în conformitate cu interesele păcii mondiale.

Cu alte cuvinte ni se propune să dăruim aceste foste colonii italiene Angliei şi Statele Unite. Reprezentantul Marii Britanii a adus împotriva propunerilor sovietice un singur fapt foarte puţin convingător.

El arată că administrarea acestor teritorii implică mari cheltueli şi nu ştie cine le va suporta.

Nimeni nu poate fi de acord cu afirmaţiuni potrivit cărora ONU nu poate fi capabil să administreze aceste teritorii.

Aceste afirmaţii sunt cu totul lipsite de temei. Propunerea sovietică prevede numirea unui administrator al acestor teritorii.

Administratorul trebue să acţioneze în conformitate cu principiile prevăzute de Organizaţia Naţiunilor Unite, potrivit hotărârilor Naţiunilor Unite, administraţia va fi însă unică.

Propunerea sovietică care este dictată de dorinţa de a găsi o soluţie justă la problema soartei fostelor colonii italiene reprezintă baza pentru asemenea soluţii.

Sosirea

în localitate a d-lui prof. dr. V. Mârza, Ministrul Sănătăţii

Conferinţa din aula facultăţii juridico-ad-tive

Mâine Vineri 29 Aprilie la ora 16 în amfiteatrul facultăţii juridico-administrative are loc conferinţa d-lui prof. Dr. V. Mârza, Ministru Sănătăţii cu reprezentanţii Comitetelor Provizorii ale Judeţului şi comunei urbane Iaşi şi cu medicii de circumscripţie. Scopul conferinţei este extinderea asistenţei medicale.

BUCUREŞTI 28. — Academia Republicii Populare Române, anunţă încetarea din viaţă a distinsului său membru titular activ, profesorul Em. C. Teodorescu.

Rămăşiţele pământeşti sunt depuse la laboratorul de fiziologie vegetală, Splaiul Independenţei Nr. 91, unde va avea loc ceremonia funebră, Joi 28 Aprilie orele 16.

Inhumarea se va face la Cimitirul Sf. Vineri.

Lupte aprige pe muntele Grammos

—Ordinul de zi al Comandamentului forţelor democrate din Grecia—

GRECIA LIBERĂ 28 (Rador). — De trei zile se desfăşoară pe muntele Grammos una din cele mai aprige lupte din anul acesta. Forţele monarho-fasciste sunt sub conducerea directă a generalului Papagos, ministru de război al guvernului monarho-fascist.

Comandamentul forţelor armatei democrate a dat un ordin de zi în care felicită pe vitejii dela Pirgos, Stratiani şi Camenic, care rezistă neclintiţi unor forţe superioare din punct de vedere numeric şi al armamentului.

Unităţile armatei democrate care apără regiunea Pirgos, Stratiani, Camenic au provocat inamicului în cursul acestei bătălii pierderi foarte grele.

793

BIBLIOTECA UNIVERSITĂȚII IAȘI

ANUL 41 — Nr. 795 — 4 Pagini 4 Lei — Sâmbătă 30 Aprilie 1949

ABONAMENTE
Lei 360 . . . . . 3 luni
„ 5.000 Intreprinderi, autorități pe un an

Atelierele tipografice IAȘI, Str. ȘTEFAN CEL MARE 50-52

OPINIA

ZIAR POPULAR COTIDIAN

Redacția IAȘI, STR. ȘTEFAN cel MARE Nr. 51
Administrația IAȘI, STR. CUZA VODA Nr. 50

TELEFOANE:
Redacția (Nr. 1209, „ 1210)
Administrația (Nr. 2042)
Serv. de noapte (Nr. 1618)

- Amenajarea perdelelor de protecție agricolă
- Creiarea unor noui circumscripții medicale, și repararea dispensariilor existente
- Refacerea drumurilor și asanarea bălților, -

acestea sunt sarcinele la rezolvarea cărora Comitetul provizoriu al jud. Iași, va trece în mod practic

Comitetul provizoriu al Județului Iași întrunit ieri dimineață în ședință și-a conturat sarcinele care îi stau în față, pentru a le aduce la îndeplinire de îndată.

Pe tărâm agricol: îndrumarea permanentă a țărănimii muncitoare pentru îndeplinirea la timp a planului de însămânțări și pentru mărirea productivității muncii. Apoi, constituirea a încă nouă grajduri comunale, combaterea epizotiilor, construirea a 15 cimitire pentru îngropat cadavrele animalelor. Deasemeni se va studia problema amenajării perdelelor de protecție agricolă împotriva vânturilor, acolo unde se simte nevoia, precum și amenajarea iazurilor.

Pe plan sanitar: crearea a cinci circumscripții sanitare noui, repararea a șase spitale și a 12 dispensare, construirea a două noui dispensarii, repararea unui număr de patru băi, construirea unei băi noi, construirea în fiecare comună a unui număr suficient de fântâni-model, asanarea bălților prin plantare de sălcii.

In sectorul silvic: curățirea pădurilor de omizi. In acest scop, unii membrii ai Comitetului provizoriu s'au și deplasat pe teren la Cepleniță și au antrenat țărănimea la campania pentru curățirea pădurilor de omizi.

La drumuri: Se iau măsuri pentru căratul prundișului și al materialului lemnos pe șoseaua Podul-Iloaie-Hârlău. Totodată se iau măsuri pentru buna întreținere a drumurilor Iași-Voinești și Tg. Frumos-Șipote.

Acestea sunt — în linii largi — sarcinile imediate ale Comitetului provizoriu al Jud. Iași.

Zilele acestea se vor constitui secțiile permanente care au menirea să antreneze masele largi la ducerea la bun sfârșit a acestor angajamente.

Până la 28 Aprilie

104.667 ha. însămânțate în județul Iași

Din suprafața de 131813 ha teren arabil cât prevede planul agricol de primăvară pentru a fi însămânțat în județul Iași, s'a realizat până la 28 Aprilie 104667 ha, deci 79,4 la sută.

Pe plăși situația este următoarea: Tg. Frumos este în frunte: 84,3 Copoul și Șipote sunt aproape la același nivel (Copoul 83,5 la sută, Șipote 83 la sută), Bucium 80 la sută și Podul Iloaie 79,7 la sută.

Plasa Podul Iloaie care fusese până de curând printre primele, a rămas codașă. Țăranii muncitori din această plasă trebue să-și sporească eforturile pentru a îndeplini la timp și în bune condițiuni planul de însămânțări.

In cinstea zilei de 1 Mai, să împlinim la vreme întreg planul de cultură.

Noi victorii
în cinstea zilei de 1 Mai

Muncind cu mult elan în cinstea întâmpinării zilei de 1 Mai, oamenii muncii dela fabrica C. A. M. realizează însemnate depășiri de norme, asigurând astfel o producție mărită. Astfel, până în ziua de 27 Aprilie, muncitorii C. A. M-iști fau produs 25 la sută din programul de producție pe luna Iunie 1949.

*

Luptând pentru aducerea la îndeplinire a angajamentelor luate cu prilejul întâmpinării zilei de 1 Mai prin cât mai multe realizări, muncitorii întreprinderii E. T. A. C. S. înregistrează remarcabile succese.

Astfel, conform angajamentului luat două din cele 4 tramvae au fost terminate eri după amiază, urmând ca restul de două să fie scoase la probă astă seară.

Deasemeni au fost reparate și renovate 3 tractoare cu remorci platformă.

A fost adus la îndeplinire și angajamantul privitor la terminarea a două cisterne de stropit străzile.

Acestea prin străduința mecanicilor au fost terminate acum câteva zile.

*

Muncitorii secției de pregătire a fabricii „Țesătura" au produs până în ziua de 28 Aprilie, 16 la sută din planul de producție pe luna Mai. In acest mod ei și-au îndeplinit și depășit angajamentul luat în cinstea zilei de 1 Mai.

Scrisoarea englezului Archibald Johnston

Ziarul „Pravda" a publicat scrisoarea unui cetățean cinstit al Angliei, un cetățean care primind o educație viciată n'a avut până acum curajul să caute soluția problemelor ce-l frământau, un cetățean care, deși de bună credință, a slujit cauzei unor oameni care au ales calea înrobirii propriului lor popor.

Cetățeanul acesta este Archibald Johnston, fostul redactor șef al publicației ministerului de externe britanic din Moscova „British Ally".

De doi ani Archibald Johnston locuește la Moscova. Contactul său strâns cu lumea diplomatică engleză l-au făcut să se convingă de intențiile adevărate care le animă. Realitățile sovietice pe care a avut putința să le cunoască i-au aratat însă pe de altă parte, dorința de pace, de colaborare și strânsă prietenie între popoare a oamenilor sovietici.

„In cursul celor doi ani ai șederii mele în Uniunea Sovietică — declară Archibald Johnston — nu am auzit niciodată pe vreun cetățean sovietic să afațe la războiu sau să proclame necesitatea acestuia, nici chiar în discuții particulare. Cred că în Uniunea Sovietică oamenii care ar îndrăsni să facă propagandă în favoarea războiului (așa cum se face de pildă pe o scară largă în Anglia și în America) ar fi tratați drept nebuni sau criminali".

Viața oamenilor sovietici l-au făcut pe Archibald Johnston să vadă cu alți ochi problemele sociale, să-și dea seama de superioritatea orânduirii socialiste și să-și poată explica o serie de probleme politice din propria sa țară, să-și explice scopurile agresive ale imperialiștilor într'o perioadă istorică în care masele populare de pretutindeni sunt mai decise ca oricând să apere pacea.

Și Archibald Johnston a luat hotărârea de a rupe cu foștii săi patroni, de a părăsi serviciul pe care-l îndeplinea, serviciul acesta.

ION LUCREȚIU

Continuare în pag. 2-a

Actualități din URSS.

Un palat de cultură pentru muncitorii din industria petroliferă

In curând, la Krasnovodsk, va fi terminată construcția Palatului Cultural al muncitorilor petroliști.

Sala de spectacole a Palatului are o capacitate de 700 locuri. Ea va fi înzestrată cu aparate speciale de ventilație.

O altă sală este amenajată pentru sportivi, care vor mai avea la dispoziție și camere de antrenament.

Zeci de sculpturi și numeroase panouri din viața Turkmeniei industriale, vor împodobi sălile Palatului de Cultură al petroliștilor.

Statul poartă o grijă deosebită oamenilor muncii

Ce reprezintă salariul social. Asistență medicală, prin maternități, sanatorii, clinici. Școli pentru ridicarea calificării profesionale

Suflet Aglaia lucrează ca țesătoare la fabrica „Țesătura". E în întrecere cu două tovarășe și acum îi dă zor; nu cumva acestea s'o i-a înainte! Mai repede, tot mai repede, încarcă suveica, înoadă firele, pornește războiul.

Vrea să iasă prima în întrecere, să producă pânză mai bună și mai multă, să-și sporească acordul.

Se bucura tocmai la gândul că luna aceasta va câștiga mai mult, când, plecată deasupra unui război, i-a sărit o suveică, lovind-o la gât.

... A venit Paula Croitorescu delegata de asigurări sociale și în zece minute, a fost transportată la spital. Doctorii au găsit că are nevoie de operație.

A fost grea operația, însă Suflet Aglaia nu se plânge.

Au îngrijit-o cât se poate de bine, stă în curățenie și are mâncare suficientă. Au trecut 15 zile de când stă în spital și acum merge spre însănătoșire.

Intre timp, responsabila de grupă sindicală, i-a adus leafa. A primit tot atât, ca și cum ar fi lucrat.

— „Vezi tovarășă Suflet cum se îngrijește de muncitori Partidul și Guvernul nostru? a întrebat-o responsabila de grupă.

I-a gândește-te cât ar fi trebuit să te coste operația și spitalul; o avere întreagă munca pe jumătate de an. Toate cheltuielile le suportă acum, Statul celor ce muncesc, prin Asigurările Sociale de Stat.

Dacă stai și te pătrunzi bine de toate ajutoarele ce ți le dă Partidul și guvernul, îți dai seama că se mai ridică la o leafă.

— „Asta se chiamă „salariul social" tovarășă și de el se bucură toți cei ce muncesc în Republica noastră".

*

...Intr'un pat alb și curat al maternității a născut Țârdea Zenobia dela fabrica Țesătura.

Ține copilașul lângă dânsa și mângâindu-l zâmbește fericită. El, pruncul născut în Republica Populară Română, are asigurat un viitor luminos.

In țările capitaliste sute și mii de mame preferă să nască copiii morți. Tot atâtea femei sunt concediate când din cauza sarcinei nu mai pot da randamentul cerut de nesățioșii capitaliști.

— „Pe câtă vreme la noi, în regimul de democrație populară, — gândește Țârdea Zenobia — lucrurile stau cu totul altfel.

Au râs de dânsa la maternitate când a întrebat dacă are de plată ceva.

— „Mata nu știi că Asigurările Sociale de Stat au grijă de sănătatea oamenilor muncii — i-a spus un doctor.

Ai votat doar singură Constituția, în care un articol special consfințește faptul că în R.P.R. mama și copilul se bucură de o atenție deosebită.

Dar Țârdea Zenobia

LEONTE SILVESTRU

Continuare în pag. 3-a

Alte aspecte ale problemei salubrității la Iași

Cum se întrețin parcurile și piețele publice. Comitetul provizoriu al Com. urbane Iași proectează să amenajeze noui parcuri publice

Am dezbătut în ziarul nostru diferite aspecte ale problemei salubrității Iașului,—aspecte sugerate de campania curățirii orașului în țiată de Comitetul provizoriu al Comunii urbane Iași.

Am arătat dela început că, munca de lămurire dusă din stradă în stradă și din casă în casă de echipele delegate de Comitetul Provizoriu a dobândit—în genere—succese remarcabile.

Cetățenii—în marea lor majoritate—au probat că sunt pătrunși de spirit gospodăresc și în consecință sprijină efectiv acțiunea de salubritate a orașului.

Se întâmplă uneori și cazuri de împotrivire. Se întâmplă anume că unii cetățeni, fie din rea voință, fie dintr'o condamnabila delăsare nu colaborează cu organele ETACS-ului la buna reușită a campaniei inițiate.

Iată cazul unor locatari, proprietari de vite de muncă.

Murdăria dela aceste vite de muncă este transportată deseori cu căruțe stricate, astfel că strada respectivă capătă din nou un aspect desagreabil.

Trebuie să-și dea seama acești locatari că gunoiul e necesar să fie transportat în căruțe bine închise, pentru a nu se risipi pe străzi, până când este adus la locul de vă sare.

Și mai trebuie să știe oamenii aceștia că gunoiul nu trebuie depozitat pe malul Bahluiului așa cum obișnuesc să procedeze foarte mulți. Locul gunoiului este la vârsătoarea specială.

*

Alt aspect al problemei salubrității îl constitue felul cum se întreț'n grădinele și parcurile publice.

Se împlinește un an de când a fost dată uzului public grădina din Piața Unirii. S'a muncit mult până când s'a reușit să se

AD.

Continuare în pag. 3-a

Muncitori dela CAM. mai multă atenție la calitatea produselor!

Muncitorii dela CAM au obținut importante succese în producție. Dând viață angajamentelor luate în cinstea zilei de 1 Mai, ei au depășit de mult planul și astăzi lucrează în contul lunii Iunie.

Această victorie izvorăște din elanul și conștiința cu care ei au muncit, din buna organizaree a muncii, din dezvoltarea întrecerilor socialiste.

Muncitorii dela CAM punând accentul numai pe cantitate neglijează uneori calitatea țigărilor. Așa de pildă, în unele pachete de „Mărășești" se găsesc adeseori câte 5-6 țigarete deslipite, inutilizabile. Aceasta denotă că mașiniștii neglijează controlarea calității cleiului cu care se lipesc țigaretele.

Muncitorii C.A.M.-iști din Iași care prin avântul lor, au reușit să se claseze primii pe țară între manufacturile de tutun în ceiace privește cantitatea trebue să dea dovadă și au datoria de a da bătălia pentru calitate, tot așa cum o dau muncitorii din celelalte ramuri de activitate.

Muncitori, țărani și intelectuali!

Sprijiniți activitatea Comitetelor Provizorii ale Sfaturilor Populare, organe locale ale puterii noastre de Stat! Formați un activ larg în jurul lor!

Rolul cooperației de consum în realizarea planului cooperatist leninist-stalinist

de F. ALIUTIN

Cooperativele de consum îndeplinesc unul din cele mai importante roluri în construirea socialismului în U.R.S.S. Prin structura și funcția ei socială, cooperația sovietică se deosebește fundamental de cooperația din sistemul capitalist.

In anul 1910, la Congresul din Copenhaga, Lenin a arătat că atâta timp cât mijloacele de producție și schimb se găsesc în mâinile burgheziei, posibilitățile de desvoltare ale cooperației sunt extrem de reduse, „iar cooperativele fiind instituții pur comerciale au tendința, sub presiunea concurenții, să degenereze în societăți pe acțiuni burgheze".

Această genială prevedere a lui Lenin a fost pe deplin confirmată de întreaga desvoltare a mișcării cooperatiste din lumea capitalistă. Mișcarea cooperatistă în aceste țări a devenit arena de activitate preferată a leaderilor reformiști și a socialiștilor de dreapta, agenți ai capitalului financiar monopolist.

Numai în URSS., unde mijloacele de producție și schimb sunt proprietate socială, cooperația a găsit condițiile prielnice desvoltării sale.

Punerea în practică a planului cooperatist întocmit de Lenin și Stalin formează miezul activității cooperativelor de consum în toate etapele de desvoltare ale construirii socialismului. In primăvara anului 1918, printr'un decret special al Consiliului Comisarilor Poporului, cooperativele de consum au fost puse sub controlul și conducerea Statului sovietic, ele fiind obligate să aprovizioneze nu numai pe membrii lor, ci și întreaga populație a țării. Mai târziu cu un an, în 1919, a fost creată Uniunea Centrală a Cooperativelor de consum, cu filiale locale. Statul a luat asupra sa finanțarea întregului sistem de cooperație al Uniuni Centrale a Cooperativelor, care a căpătat ca sarcină realizarea planurilor de Stat în distribuirea mărfurilor prin organizațiile cooperatiste. Pentru aplicarea unei largi democrații înlăuntrul cooperativelor și pentru a întări controlul membrilor cooperatori asupra activității cooperativelor s'a făcut, în anul 1919, alegerea organelor de conducere, atât ale Uniunii Centrale cât și ale filialelor.

Dificultățile deosebite în construirea Statului sovietic din prima perioadă a instaurării Puterii Sovietice au fost determinate în afară de ruina economică—rezultat al războiului și de faptul că Rusia țaristă a fost o țară economicește înapoiată, o țară cu o agricultură extensivă ce număra până la 20 milioane de mici gospodării țărănești.

In aceste condiții, trebuia găsită o formă de armonizare a intereselor milioanelor de mici gospodării țărănești, cu interesele generale ale Statului. Trebuia găsită o formă de a atrage țărănimea pe făgașul edificării socialismului și a planificării producției agricole. Fără transformarea micii gospodării agricole într'o mare gospodărie socialistă mecanizată nu putea fi lichidată starea de înapoiere a agriculturii, nu putea fi izgonită mizeria din sat, nu putea fi pusă o temelie solidă pentru lichidarea deosebirilor ce durează de veacuri între oraș și sat, —într'un cuvânt nu se pu-

(Continuare în pag. 2-a)

Vitrina librăriilor

1 MAI

Editura P. M. R. 48 pag. 16 lei

Data de 1 Mai este legată dela început de tradiţii de luptă.

Au fost încercări de a transforma această sărbătoare a solidarităţii în luptă, într'o petrecere oarecare lipsită de semnificaţie. Dar Lenin a atras atenţia încă din 1902 că „nu este suficient să arătăm importanţa internaţională a acestei sărbători. Trebue să legi de această sărbătoare şi lupta pentru cele mai vitale revendicări politice naţionale".

Muncitorimea română a sărbătorit şi ea pentru prima oară ziua de 1 Mai în anul 1890, cerând fixarea zile de muncă la 8 ore.

Sub conducerea Partidului Comunist Român, sărbătorirea acestei zile este folosită ca un prilej de mobilizare a forţelor revoluţionare împotriva burghezo-moşierimii, creindu-se astfel şi la noi tradiţia rolului politico-revoluţionar al acestei sărbători.

La 1 Mai 1942 P.C.R. îndemna poporul la rezistenţă şi luptă; la 1 Mai 1944 se încheie Frontul Unic Muncitoresc, punându-se bazele restabilirii unităţii clasei muncitoare; iar în 1945 poporul muncitor sărbătoreşte primul 1 Mai liber. Era un 1 Mai liber pentrucă datorită victoriilor Armatelor Roşii eliberatoare şi acţiunii mobilizatoare a PCR, ţara noastră avea pentru prima oară, un regim democratic.

La 1 Mai 1947, tov. Gh. Gheorghiu-Dej declara: „suntem îndreptăţiţi de a spune că avem în România o democraţie nouă... Partidul clasei muncitoare conducând mai departe lupta — cu sprijinul întregii clase şi al poporului muncitor, — a consolidat moneta naţională prin reforma monetară, înlăturând haosul economic şi luând speculanţilor posibilitatea de a scoate profituri de pe spinarea maselor muncitoare.

A urmat îndepărtarea ţărăniştilor din guvern, abolirea monarhiei şi naţionalizarea principalelor mijloace de producţie.

În toată ţara s'a întins de atunci încoace, acea mişcare revoluţionară care este întrecerea socialistă. Şi într'adevăr, creşterea producţiei s'a făcut simţită în toate sectoarele: fontă 144 la sută, oţel 123 la sută, produse laminate 131 la sută, minereuri de fier 141 la sută, gaz metan 420 la sută, cărbune 100 la sută etc.

Construirea socialismului la sate face primii paşi, sprijinindu-se pe o dârză politică de clasă, de îngrădire a chiaburimii şi de ajutorare a ţărănimii sărace şi mijlocaşe, prin Staţiun de Maşini şi Tractoare ca şi prin organizarea a 360 de Gospodării de Stat.

In acelaş timp s'au luat şi alte măsuri, menite toate să înlesnească trecerea ţării noastre spre socialism.

Paralel s'a rezolvat problema naţională prin acordarea de drepturi legale tuturor naţionalităţilor conlocuitoare; s'a pornit la transformarea şi simplificarea aparatului de stat; s'a desfiinţat poliţia şi jandarmeria (vechi organe de represiune), înlocuindu-se cu miliţia populară; s'a organizat justiţia îndrumându-o prin asesorii populari pe drumul intereselor poporului, s'a elaborat planul economic pe anul 1949, care înseamnă trecerea spre o economie planificată.

Într'adevăr, datorită ajutorului URSS, prin înlesniri în ceeace priveşte îndeplinirea obligaţiunilor tratatului de pace, prin trimiterea de materii prime şi utilaje de bază, datorită totodată experienţii câştigată de clasa muncitoare, s'a putut întocmi primul nostru plan economic.

Pentru a-i asigura reuşita s'au pornit întreceri, s'a făcut o justă distribuţie a forţelor de muncă, s'a stabilit un nou contract colectiv, precum şi un nou sistem de salarizare.

Şi iată că în timp ce acest 1 Mai 1949, ne găseşte pe noi şi toate ţările de democraţie populară alături de URSS, mai călăiţi şi mai puternici, în toate ţările supuse dolarului american, domneşte teroarea şi mizeria. Dar în preajma zilei de 1 Mai al anului acesta şi perspectivele mişcărilor internaţionale sunt mai clare. În timp ce anglo-americanii încheie tratate agresive, în Franţa şi Italia au loc greve, în China, Viet-Nam, Coreea, Malaya, Indonezia, Birmania şi India, mişcările de eliberare, câştigă tot mai mult teren. La Paris mii de delegaţi din toate colţurile lumii, reprezentând sute de milioane de oameni manifestă voinţa lor hotărîtă de a apăra pacea, iar pe toată suprafaţa globului, au loc uriaşe manifestaţii pentru pace.

Este bine că în preajma zilei de 1 Mai apare o asemenea lucrare care să ne amintească înfăptuirile regimului nostru de democraţie populară şi să ne pună în faţă sarcinile de viitor, de îndeplinirea cărora atârnă bunul mers spre socialism, buna stare a poporului.

PUNCTE

Călăreţul roşu

este titlul unui poem de lungă respiraţie la care lucrează în momentul de faţă poetul ieşan N. Ţatomir.

Poemul este inspirat din lupta dusă pentru făurirea socialismului.

Spectacole şi spectatori

La Teatrul Naţional din Iaşi s'a întocmit o statistică a numărului de spectacole, a repetiţiilor, încasărilor şi a spectatorilor care au asistat la piesele jucate în actuala stagiune.

Statistica este alcătuită pentru intervalul până la 1 Aprilie 1949.

Omul din ceatal

piesa lui M. Davidoglu, montată de d. I. Dracu au atins 80 de repetiţii, 12 spectacole, încasări de 186.330 lei.

In total au asistat 5518 spectatori.

Paharul cu apă

S'a jucat de 10 ori, a avut 46 de repetiţii, a adus încasări de 142.355 lei.

Au asistat 4514 spectatori.

Guvernatorul provinciei

piesa sovietică a fraţilor L. Tur Seinn care se va prezenta şi într'un turneu oficial în principalele oraşe din ţară.

S'a jucat de 11 ori, a avut 45 repetiţii şi a adus încasări de 91.477 lei.

Spectatori: 5752.

Piesa lui Ehrenburg

„Leul din Piaţă" s'a jucat de 9 ori, cu 82 repetiţii. Incasări. 161.330 lei, numărul spectatorilor, 4689.

7.000 de spectatori

au asistat la comedia „Moştenirea lui Toma Ghiuju" de Ionel Lăzăreanu (1 la sută fatal). Această piesă a fost repetată de 54 ori şi a adus încasări de 269.920 lei.

Andriuşa cel isteţ

piesă pentru copii de S. Mihalcov a fost vizionată de 15.747 spectatori, mari şi mici, în cursul a 28 de spectacole. S'au făcut 40 repetiţii. Incasări, 669.675 lei.

Inspectorul de poliţie

piesa lui J. B. Priestley s'a jucat de 11 ori în faţa a 4458 spectatori, aducând venituri de 155.210. Repetiţii 64.

O zi de odihnă

s'a Jucat de 19 ori până la 1 Aprilie. Până în prezent, a atins 13 spectacole. Are de 43 repetiţii la 1 Aprilie. Tot până la acea dată au asistat 9343 spectatori cu încasări de 876.055 lei.

O scrisoare pierdută

s'a repetat de 53 ori, Până la 1 Aprilie au fost 11 spectacole cu 8046 spectatori şi 329.176 lei încasări.

Piesa lui Caragiale ţine încă afişul, ca şi celelalte, a căror premieră a fost mai recentă.

Scena ieşană

Intensă activitate la Teatrul Naţional

Munca de pregătire a unei noui premiere. Un turneu cu „Guvernatorul provinciei". Alte realizări şi evidenţieri

Deşi stagiunea teatrală este aproape pe sfârşite, (se va mai da o singură premieră) totuşi la Teatrul Naţional din Iaşi se duce aceeaşi activitate neobosită.

De cum intri pe culoar, te întâmpină figuri cunoscute de actori, regisori, electricieni, maşinişti, etc., care se îndreaptă grăbiţi fiecare unde are treabă. Iată, câţiva actori, cu peruci şi fard gros, aşteaptă pe banco din faţa cabinelor, intrarea în scenă. Din discuţia lor înţelegem că se pregătesc să plece într'un lung turneu prin ţară. Ne interesăm mai deaproape şi ni se spune că este în curs de organizare un turneu cu piesa „Guvernatorul provinciei" de fraţii L. şi Tur Seinin.

Turneul

cu această lucrare a dramaturgilor sovietici va străbate 45 de oraşe din ţară, centre muncitoreşti. Fiecarea va fi imediat după încheerea spectacolelor actualei stagiuni, probabil la 1 Iunie. Distribuţia piesei a suferit unele modificări faţă de compunerea ei dela Iaşi, unii interpreţi fiind reţinuţi în localitate unde au de îndeplinit alte sarcini.

Se deplasează astfel dl. N. Şubă (Guvernatorul Kusmin), I. Schmbischi (Colonelul Hill — rol deţinut anterior de d. I. Lascar) C. Sava (savantul german Dietrich), dl. C. Protopopescu în rolul jucat la Iaşi de dl. Sandu Morcovescu Teleajen, d-l Macovei în rolul ziaristului american interpretat la noi de dl. Şt. Dăncinescu, apoi Angela Bârsan în rolul deţinut de d-na Silvia Ionaşcu, d. Isăcescu, Rela Ghiţescu ş. a.

Evidenţieri

Intâmpinând ziua de 1 Mai întregul personal duce o muncă asiduă, căutând să depăşească realizările obţinute până în prezent contribuind într'o cât mai largă măsură la bunul mers al instituţiei.

In această acţiune s'au şi făcut unele evidenţieri. Astfel, maşiniştii au fost evidenţiaţi pentrucă au reuşit, graţie unei munci organizate, să schimbe numai în jumătate de oră decorul complicat din „Othello" pentru a monta decorul „Scrisorii pierdute".

Deasemenea dl. Cibuchin a fost evidenţiat pentrucă a tapiţat singur întregul decor din „Othello", într'un timp scurt.

Actorii între flori...

O măsură bună, menită să dea o înfăţişare plăcută parcului din jurul Naţionalului nostru, este aceea luată de personalul Teatrului care s'a decis să lucreze voluntar straturile necesare amenajând şi înfrumuseţând grădina. Astfel, coborând de pe scenă, artiştii noştri se vor opri în mijlocul straturilor spre a îngriji de frumuseţea florilor.

Până la 1 Mai urmează ca faţa grădinii să se schimbe.

Clubul sportiv

Duminica trecută a fost inaugurat noul club sportiv al Teatrului Naţional, instalat în şcoala mare — studio-ul Agatha Bârsescu.

Sala dispune de ping-pong, şah, obiecte de antrenament, etc.

La inaugurare a vorbit d. Traian Ghiţescu despre importanţa sportului şi legătura lui cu teatrul în acţiunea de ridicare a maselor.

Au mai ţinut cuvântări: directorul instituţiei şi d. Dorel Bantaş, responsabilul pentru cultură şi sport al comitetului de interior, care şi-a luat o serie de angajamente în legătură cu activitatea clubului.

O nouă premieră

Paralel cu această activitate, actorii ieşeni muncesc de zor în momentul de faţă pentru pregătirea ultimei premiere a acestei stagiuni: „Cu pâine şi sare", farsă de Lascar Sebastian, în direcţia de scenă a d-lui N. Moldovanu, care a mai înscenat „O scrisoare pierdută" şi „O zi de odihnă".

Acţiunea piesei, care este situată în timpul răscoalei lui Tudor Vladimirescu (1821) cuprinde o satiră vie la adresa boierimii. Colectivul interpreţilor lucrează asidu, făcând câte 3 repetiţii pe zi pentruca la 12 Mai spectacolul să vadă lumina rampei.

Un ceas electric

Din iniţiativa electricienilor dela Teatrul Naţional a fost instalat în sala de la intrarea principală un ceas electeic construit din piese provenite dela ceasuri uzate. Ceasul este acţionat de baterii care îl pot alimenta câte 5-6 luni neîntrerupt.

Este o frumoasă realizare a muncitorilor electricieni care au economisit astfel administraţiei o sumă mare de bani.

RADU NAUMESCU

URMĂTOARELE VOLUME APĂRUTE ÎN

Editura ARLUS - *Cartea Rusă:*

PRIMELE BUCURII
de C. FEDIN

NOI, OAMENII SOVIETICI
de BORIS POLEVOI

O PRIMĂVARĂ ÎN SAKEN
de G. GULIA

distinse cu PREMIUL STALIN 1948

Scrisoarea englezului Archibald Johnston

(Urmare din pag. I-a)

sta care era menit să cultive vrajba între poporul britanic şi cel sovietic, să răspândească minciuna, calomnia, să pregătească terenul pentru destrămarea unui nou măcel.

Cu toate riscurile pe care o asemenea atitudine le poate aduce, Archibald Johnston a denunţat cu curaj activitatea provocatoare a Ambasadei britanice din Moscova, a publicaţiei „British Ally".

Scrisoarea pe care a adresat-o fostul redactor al publicaţiei ministerului de externe britanic din Moscova dovedeşte în ce măsură mediul sovietic poate contribui la schimbarea în bine a unui om.

Dintr'un ins, care — precum singur mărturiseşte, — deşi era capabil să vadă de care parte se găsesc adevărul şi dreptatea, evita totuşi să răspundă la întrebarea: „Ce trebue să fac eu în cazul de faţă?", Archibald Johnston a devenit un om care nu numai că îndrăzneşte să-şi pună această întrebare dar să şi tragă consecinţele acestei întrebări, să acţioneze în sensul dictat de bunul simţ şi de interesele imensei majorităţi a umanităţii.

„Se poate întâmpla ca peste câteva zile vreun crainic al posturilor engleze de radio să primească ordinul de a mă proclama trădător faţă de Anglia".

Archibald Johnston acceptă acest risc, fiind conştient de justeţea cauzei pentru care luptă.

Documentul publicat de Archibald Johnston în „Pravda", demască intenţiile agresive ale imperialiştilor, readuce credinţă a presei puse în solda lor, activitatea ei pernicioasă.

Documentul acesta este cu atât mai preţios cu cât el este de natură să-i determine pe mulţi intelectuali englezi cinstiţi, dar nu suficient de hotărîţi, să pună capăt îndoielilor şi să ia o atitudine fermă, consecventă.

Documentul acesta dovedeşte totodată frica de adevăr, slăbiciunea imperialiştilor, cărora le place să se înşele pe ei înşişi şi nu să privească realitatea în faţă.

„Orice tânăr colaborator dela Ambasada din Moscova, care prezintă un raport asupra vreunei călătorii pe care a făcut-o prin Uniunea Sovietică, conţinând indicaţii că economia sovietică e clatină sau că există nemulţumire faţă de regim, ştie că va fi considerat drept „capabil" şi propus pentru înaintare.

Orice diplomat de la Moscova, care, după o călătorie în Caucaz, va înainta un raport real asupra progresului economic şi asupra încrederii de care se bucură prin întindeni regimul sovietic, este discreditat ca diplomat".

Cei care se tem să privească realitatea în faţă, cei care adoptă tactica struţului, nu pot învinge. Imperialiştii nu pot învinge — aceasta este ultima lecţie pe care o oferă cetăţenilor britanici publicistul Archibald Johnston în scrisoarea sa adresată „Pravdei".

ION LUCREŢIU

La 1 Mai 1949
Editura
ARLUS-CARTEA RUSĂ

lansează:

A. N. RADIŞCEV: Călătoria dela Petersburg la Moscova

A. S. PUŞKIN: Poltava (poem), în traducerea lui George Lesnea

MAXIM GORKI: Cu cine sunteţi voi maeştri ai culturii?

A. BLOK: Poem, în traducerea lui R. Boureanu

N. LEBEDEV; Inovitorul naturii- I. V. Miciurin

V; AVDEEV: Cirezi pe drumuri

Institutul de Studii Româno-Sovietice
Muzeul româno-rus

Rolul cooperaţiei de consum în realizarea planului cooperatist leninist-stalinist

(Urmare din pag. I-a)

tea trece la planificarea întregei economii naţionale.

Analiza genială a lui Lenin asupra situaţiei economice a Rusiei în prima perioadă a Puterii Sovietice, a permis trasarea liniei generale de îndrumare a acestei economii pe drumul realizării societăţii comuniste.

Caracterele specifice ale situaţiei economice din Rusia au dictat necesitatea utilizării formei cooperatiste de unire a ţărănimii muncitoare, ca fiind una din formele cele mai simple şi mai inteligibile pentru ţărani, în drumul spre socialism.

In broşura sa „Asupra impozitului în natură", publicată în anul 1921, Lenin arată că cooperaţia ca formă de comerţ, este mai avantajoasă şi mai folositoare decât comerţul particular, nu numai pentru că ea uşurează evidenţa, controlul, supravegherea şi raporturile contractuale între Stat şi ţăran „dar şi pentru că ea uşurează unirea, organizarea a milioane de locuitori şi apoi a întregii populaţii", ceeace este un pas gigantic pentru a putea trece mai departe „la marea producţie pe baze colective voluntare".

Cooperaţia—ne învaţă Stalin—„este o organizaţie de massă a oamenilor muncii, o organizaţie fără caracter de partid, care-i reuneşte înainte de toate în calitate de consumatori şi apoi, în decursul vremii şi în calitate de producători (cooperaţia agricolă). Ea capătă o deosebită importanţă după consolidarea dictaturii proletariatului, în perioada de largă construcţie. Ea uşurează legătura avantgardei proletariatului cu massele ţărăneşti şi creează posibilitatea de a le atrage pe acestea din urmă pe făgaşul construirii socialismului... căci cooperaţia, pe linia consumului, a aprovizionării şi însfârşit a creditului şi producţiei (tovărăşii agricole) este singurul drum de ridicare a bunei stări a satului, singurul mijloc de salvare a masselor largi ţărăneşti de mizerie şi pauperizare" (Stalin, „Problemele leninismului", pagina 115).

După distrugerea industriei, provocată de războiu şi războiul civil, cu o agricultură înapoiată se punea întrebarea de unde trebue începută restabilirea economiei naţionale. Analiza situaţiei economice a dovedit că refacerea trebue începută cu agricultura. Dar pentru a ridica agricultura, trebuia stabilit un schimb normal de mărfuri între oraş şi sat, trebuia restabilit comerţul. In articolul său „Despre importanţa aurului", Lenin arăta: „Comerţul—iată acea verigă din lanţul istoric al evenimentelor, al formelor de tranziţie a construcţiei noastre socialiste în anii 1921-1922 de care noi, puterea de Stat proletară, noi conducătorii Partidului Comunist, trebue să ne apucăm cu toate puterile. Dacă ne vom apuca destul de tare de această verigă acum, vom pune stăpânire cu siguranţă, în viitorul apropiat, pe întregul lanţ".

In acest scop a fost proclamată noua politică economică, a fost introdus impozitul în natură şi aprobat comerţul liber cu participarea capitaluiui particular. Pe atunci, Statul nu poseda un aparat comercial gata pregătit. Singurul aparat comercial pregătit, cu o reţea întinsă la oraşe şi sate, a fost cooperaţia de consum.

Folosirea formei cooperatiste în vederea organizării şi desvoltării circulaţiei mărfurilor în noul Stat socialist nu contrazicea principiile politice economice ale dictaturii proletariatului, ci dimpotrivă servea operii de construire a unei societăţi fără de clase. Lenin şi Stalin ne învaţă că dictatura proletariatului se serveşte în mod conştient, atunci când este nevoie, de formele de conducere economică, rămase de la burghezie, utilizându-le ca atare sub un aspect modificat pentru construirea societăţii socialiste.

Prin victoria Revoluţiei Socialiste şi în urma măsurilor luate de Guvern, situaţia cooperaţiei de consum din U. R. S. S. s'a schimbat în mod fundamental. Dintr'o organizaţie, care sub capitalism se găsea undeva la periferia vieţii economice, ea s'a transformat sub regimul sovietic, într'o organizaţie prin care Statul aplică în mod nemijlocit măsurile sale în domeniul repartizării, circulaţiei şi colectării mărfurilor.

Cooperaţia de consum avea ca sarcină să reunească populaţia ţării în cooperative, în calitate de consumatoare a produselor industriale şi de vânzători ai produselor gospodăriei agricole proprii, să formeze în oameni deprinderea gospodăriei colective şi de a conduce pe pe micii producători de mărfuri, atunci când condiţiile materiale o vor permite, în mod direct către cooperaţia de producţie, către agricultura socialistă, către crearea unei economii socialiste unitare în Uniunea Sovietică. Realizarea acestor sarcini, adică traducerea în viaţă a planului cooperatist leninist-stalinist a alcătuit miezul activităţii cooperaţiei de consum în URSS.

In anii 1922—1923, capitalul particular forma 75 la sută din comerţul de detail. Cu toată înviorarea economică ce s'a resimţit în URSS, mijlocirea comerciantului particular între marea industrie de Stat şi între marea agricultură constituie o piedică serioasă în refacerea şi reconstrucţia economiei naţionale în ansamblul ei. Devenise absolut necesară întări-

Informaţiuni

Comerţ clandestin cu ulei

A fost prins făcând comerţ cu ulei Vasile I. Isarie din Comuna Poeni jud. Iaşi.

I s'au dresat acte de dare în judecată.

Reorganizarea CDE din Podul-Iloaie

Zilele trecute a avut loc reorganizarea Comitetului Democratic Evreesc din Podul-Ioaie.

Noul Comitet este format din: B. Peisăh, G. Leizer, Moise Sol, Z. Goldştein, Festbinder A, M. Marcovici, I. Blumenfeld şi Finkelştein.

Reorganizarea a avut loc în prezenţa d-lui Gherer din partea Comitetului Democratic Evreesc, C. C. şi Ghidale Haim, secretar al C. D. E. Iaşi.

Numire

D. Constantinescu Mircea a fost numit Şeful Serviciului Educaţiei Profesionale (Şcoli) C. F. R. din Direcţia Regională Iaşi.

Biroul de plasare a forţelor de muncă

aduce la cunoştinţa tuturor instituţiilor care nu acceptă persoanele trimise spre a fi plasate în câmpul muncii, că sunt obligate a înainta Biroului de Plasare, în cel mai scurt timp fişa, cu specificarea pe verso, a motivului pentru care nu poate fi angajat.

Se atrage atenţia că motivele trebue să fie bine determinate şi responsabilii de întreprinderi îşi asumă răspunderea pentru aceasta.

*

— Biroul de plasare al forţelor de muncă, caută spre plasare în câmpul muncii, un doctor chirurg ginecolog şi un sanitar specialist în medicină generală, pentru şantier.

Doritorii vor adresa cereri.

N'au predat cota de lână

Au fost daţi în judecată pentru că nu au predat cota de lână Vasile Gh. Cârdei, Gh. Sofia Hrib, Gh. T. Rotaru, Alecu St. Timofte, Gh. D. Moraru, Manolache C. Leonte, Stefan Timoftei, Petru Gh. Cârdei şi Ştefan Pipirig din satul Perieni, com. Probota.

A mai fost dat în judecată pentru nepredarea cotei de lână şi I. V. Crăciun din Comuna Şipote.

Statul poartă o grijă deosebită oamenilor muncii

(Continuare din pagina I-a)

mai face şi socoteala „Salariului social". Inainte de naştere a avut 6 săptămâni concediu şi acum după naştere va mai avea 6 săptămâni.

Pentru aceste 45 zile, deşi nu lucrează, cu sporul de 50 la sută, ce i se plăteşte peste salariul de bază, va primi 9828 lei.

Deosebit de aceasta, alte 7 luni de zile, chiar aflându-se în câmpul muncii va primi câte 2184 lei, adică 50 la sută din salariu în plus, ajutor de alăptare.

Dar stai că separat de toate acestea a primit 3000 lei ajutor de rufărie.

Când au venit tovarăşele s'o vadă, Ţârdea Zenobia care se gândise îndelung, le-a arătat câte mii de lei fac toate acestea ajutoare: spunându-le:

„Ne-am obişnuit să primim şi să trecem pe lângă aceste ajutoare, parcă le-am avea de când lumea, ba chiar de multe ori nici nu le băgăm în seamă.

Ele reprezintă încă un salariu care se adaogă la cel propriu zis calculat în raport cu calitatea şi cantitatea muncii — un salariu care vine în ajutorul oamenilor muncii sub diferite forme.

*

.... Patru copilaşi a născut până acum ţesătoarea Orcinschi Ecaterina. Acum gândindu-se numai la condiţiile în care i-a născut, îi vin lacrimile în ochi. Când a rămas gravidă cu cel de al treilea copil, a fost dată afară din fabrică.

— N'avem nevoe de trântori — ia spus patronul. Numai la copii vă gândiţi. N'aveţi ce mânca şi vă trebuesc plozi, a făcut acesta mânios.

Sau dus însă vremurile patronilor, şi stăpâni astăzi sunt muncitorii, care sub conducerea Partidului lor, îşi făuresc o viaţă liberă şi mai bună. Acum nu de mult când s'a dus la doctor şi s'a constatat că este gravidă, Orcinschi Ecaterina a primit 6 săptămâni concediu plătit pentru care va mai primi câte 50 la sută în plus. De ceilalţi copilaşi n'are grijă. Unul este mărişor — învaţă la şcoală — iar restul stau toată ziua în căminul de zi al fabricii, unde capătă hrană şi îngrijire potrivită, fără ca ea să plătească nimic.

...Chilianu N-ial, Beraru Valentin şi Vidrasciuc Maria sunt textilişti. De mulţi ani muncesc ei la maşinile de ţesut. Totuşi meseria n'o cunosc încă cum trebue şi nici odată nu s'ar fi putut gândi că vor putea să-şi ridice calificarea profesională urmând o şcoală. Acum după naţionalizarea principalelor mijloace de producţie—ca şi în atâtea întreprinderi din ţară—s'a deschis la „Ţesătura" o şcoală profesională tehnică.

Aici, în această şcoală ei primesc, cărţi, rechizite, material didactic, fără a plăti vre-un leu, după cum nu plătesc nimic pentru şcoală. După absolvirea acestei şcoli, deosebit de faptul că vor căpăta o calificare superioară, deci şi salariu mai mare, au posibilitatea să urmeze mai departe la şcoli mai înalte, ajungând chiar ingineri. Ba chiar mai mult! Există pentru oamenii muncii zeci de şcoli, unde aceştia sunt scoşi din producţie şi nu numai că nu plătesc nimic, dar îşi primesc salariul ca şi când ar lucra.

Asta fără a mai vorbi de şcolile profesionale, cum ar fi aceia matalurgică „23 August" din localitate, unde ucenicii fii de muncitori şi ţărani săraci, sunt întreţinuţi şi îmbrăcaţi pe socoteala statului sau şcolile elementare, unde nu se plăteşte nici o taxă. Sume importante sunt alocate de stat pentru întreţinerea acestor şcoli, sume care în trecut se scurgeau în chimirele şi burţile capitaliştilor şi astăzi se revarsă spre binele şi luminarea celor ce muncesc. Chilianu, Beraru şi Maria Vidrasciuc, ştiu că şi aceasta face parte din „SALARIUL SOCIAL" deaceia muncesc cu mai mult avânt la îndeplinirea planului de stat pe 1949.

*

...Peste 12 au muncit în umezeală, în fabrica unui patron hrăpăreţ, Feraru Floarea ţesătoare la „Ţesătura". Acolo s'a pricopsit cu un reumatism zdravăn. Când a văzut că nu mai poate merge s'a dus la medicul întreprinderii. Rezultatul a fost că după trei zile, a plecat la băile Herculane. Bani de tren, medicamente, întreţinere complectă în timpul curei de băi şi concediul plătit, de toate acestea se bucură Feraru Floarea. Nicicând nu visa că Statul va trimite la băi muncitorii; şi încă la Herculane, unde locurile erau dinainte cu an reţinute de explotatori şi familiile lor.

Toate astea fac cât salarul pe un an—se gândeşte Floarea Feraru—şi ni le dă Asigurările Sociale de Stat, prin grija Partidului nostru. Acum ştiu de ce se spune, că mărind producţia o facem spre binele nostru, a celor ce muncim.

*

Toate acestea, ca şi atâtea avantagii de care se bucură oamenii muncii cum ar fi; cantină cu preţ redus, trimiterea în case de odihnă, echipamente de protecţie, biblioteci, săli de lectură, sport diferite reduceri la locuinţe, cinema, teatre, tramvai etc. nu sunt altceva decât SALARII SOCIALE, care uşurează traiul muncitorilor.

Acestea constitue bunuri care se adaogă salariului primit în mână, bunuri pe care salariatul le primeşte sub forme variate.

Ele reprezintă marile cuceriri ale clasei muncitoare în frunte cu Partidul ei de avantgardă.

Trebuie de arătat însă că dacă oamenii muncii se pătrund pe zi ce trece de grija ce le-o poartă Partidul şi guvernul, nu mai puţin adevărat este că de îmbunătăţirea standardului lor de viaţă depinde numai şi numai de creşterea producţiei şi economiei ţării.

Deoarece numai luptând pentru sporirea producţiei şi productivităţii muncii, se creiază posibilităţi de investiţie pentru desvoltarea economiei ţării, pentru îmbunătăţirea într'o mai mare măsură a „SALARIULUI SOCIAL".

PIERDUT carnetul de Şofer No. 306 | 1947 eliberat de Prefectura Poliţiei Bucureşti Ilfov, pe numele de Vintilă Prodanovici.
Il declar nul.

Şedinţa comitetelor subfilialelor A.R.L.U.S.

Miercuri a avut loc la sediul Filialei ARLUS Iaşi o şedinţă cu comitetele subfilialelor din oraş, în cursul căreia s'au dat rapoarte asupra activităţii depuse până în prezent şi s'a făcut un instructaj cu privire la activitatea ce trebue desfăşurată în cursul lunilor Mai şi Iunie.

Din rapoartele prezentate se constată că, în general, organizarea subfilialelor orăşeneşti a decurs în bune condiţiuni.

Unele subfiliale au trecut deacum, cu toate că activitatea a fost oarecum împiedicată de vacanţă de primăvară, la organizarea cercurilor, iar pe plan cultural la orgnnizarea vitrinelor A. R. L. U. S, la difuzarea materialului arlusist, în special a revistei „Veac Nou".

Instructajul şi-a propus ca obiectiv accentuarea faptului că activitatea cercurilor trebue organizată şi controlată de subfiliale şi că în toate cercurile trebue să se organizeze cea de a 150-a comemorare a naşterii marelui poet rus Puşkin.

Alte aspecte

ale problemei salubrităţii la Iaşi

(Urmare din pag. I-a)

termine acest preţios loc de reacreare situat în plin centru al oraşului.

Majoritatea cetăţenilor din Iaşi au contribuit voluntar prin munca lor la desăvârşirea acestei lucrări.

Zona verde din inima oraşului nu este păzită curat chiar de cetăţenii care au lucrat voluntar la amenajarea ei. Se aruncă pe jos hârtii, coji, cu o condamnabilă neglijenţă.

Trebuie ca fiecare cetăţean în parte să fie convins de faptul că orice campanie a salubrităţii e necesar să fie permanentizată. Şi aceasta se poate înfăptui numai prin buna întreţinere a curţilor, a parcurilor şi a grădinelor publice.

Comitetul provizoriu al Comunei urbane Iaşi are în proiect amenajarea a noui parcuri publice în diferite cartiere ale oraşului.

Cu mijloacele ce le are la îndemână, Comitetul provizoriu va pune spre folosinţa publicului locuri virane, ce vor fi transformate în parcuri atrăgătoare.

De pe acum însă, locuitorii oraşului trebue să-şi ia sarcina să păstreze aceste parcuri în cea mai perfectă stare de curăţenie.

Numai astfel, străduinţele Comitetului provizor al oraşului pe târâm urbanistic vor fi încununate de succes.

PIERDUT curtela de îmbrăcăminte şi Buletinul pe numele Dumitru Gheorghe
Le declar nule.

rea sectorului socialist în sfera circulaţiei mărfurilor, ceeace însemna întărirea rolului cooperaţiei în transformarea socialistă a comerţului. Congresul al XIII-lea al Partidului Comunist (b) a pus cooperaţiei sarcina de a pune stăpânire pe piaţă şi de a organiza, adică în esenţă, de a elimina capitalul particular din comerţ.

In lupta cu capitalul particular, cooperaţia de consum trebue să-şi reconstruiască activitatea sa comercială, să cuprindă mase cât mai largi ale populaţiei, să atragă cumpărătorii prin eftinătatea şi calitatea produselor.

Lenin a subliniat în mod deosebit că comerţul cooperatist este mai avantajos, atât pentru Stat cât şi pentru populaţie, decât comerţul particular. Dacă luăm perioada cuprinsă între anii 1923 — 1927 vom vedea că preţurile în sistemul cooperatist erau cuprinse între 87,6 la sută şi 85,8 la sută faţă de preţurile practicate în comerţul particular. Din această diferenţă de preţuri, masele consumatoare au realizat o economie de 759,3 milioane ruble.

Lupta ascuţită împotriva capitalului particular în sfera circulaţiei a continuat până în anul 1931, când s'a terminat prin victoria totală a comerţului sovietic ceeace se poate vedea din următoarele date (în procente faţă de totalul comerţului).

ANII	Comerţul de Stat cu bucata	Comerţul cooperatist	Comerţul particular
1922—23 . . .	14,4	10,3	75,3
1923—24 . . .	15,4	29,7	54,9
1924—25 . . .	19,9	37,7	42,4
1925—26 . . .	16,2	43,8	40,
192 —27 . . .	16,3	48,2	35,5
1927-28 . . .	15.	59,6	25,4
1928—29 . . .	17,3	67,4	15,3

In anul 1931, comerţul particular a fost complet eliminat, cooperaţia ocupând 69,9 la sută din totalul comerţului iar comerţul de Stat 30,1 la sută.

In acelaş timp, cooperaţia de consum în ţările străine trecea printr'o perioadă de criză ascuţită şi sub presiunea marilor monopoluri şi-a pierdut importanţa sa în comerţul de detail.

DE VÂNZARE lucruri casnice şi mobilă. Adresaţi str. Neculai Gane No. 1.

Programul viitor la CINEMA „MAXIM GORKI" (fost Trianon)

Centrocom Hârtie
Soc. Com. de Stat
Depozitul Iaşi
Str. Ştefan cel Mare 71

Face cunoscut autorităţilor, instituţiilor şi întreprinderilor comerciale, că în vederea zilei de 1 Mai, a pus în vânzare, imprimate STEMA ŢARII pe pânză, la lei 200 buc.

„REGIONALA IAŞI"
Loto Săptămânal
Tragerea din 26 Aprilie
Au fost extrase din urnă următoarele numere:
65 19 40 83 7 26 13
Suma de Lei 641.568
a fost câştigată de 22 buletine
revenindu-le fiecăruia câte lei 29.162

Filarmonica de Stat „Moldova"
ŞALA TEATRULUI NAŢIONAL
Vineri 6 Mai 1949 ora 20,30 precis
CONCERT SIMFONIC
Dirijor: EDGAR COSMA
Solist: LUCIAN SAVIN-violonist
PROGRAM
1) **Haydne:** Simfonia Nr. 73 în re major „Vânătoarea"
2) **Glazunov:** Concert în la major pentru vioară şi orchestră Solist Lucian Savin
3) **M. Andricu:** Simfonetta
4) **Mussorgsky:** O noapte pe muntele pleşuv
Biletele la **AGENŢIA BARASCH**
Preţul locurilor Lei **65, 55, 40, 25.** Publicul este rugat a-şi procura biletele din timp pentru a evita aglomeraţia la cassă. Uşile se închid cu cinci minute înainte. După începere, intrarea în sală este strict oprită.

Magazinul de Stat „CIOC ANUL"
a pus în vânzare în rate lunare numai pentru salariaţi aparate de Radio la curent alternativ şi universal, maşini de cusut, cărucioare pentru copii, aragazuri, maşini de gătit cu lemne, răcitoare, băi cu cazan complecte cu baterii.
DIRECŢIUNEA,

Cinema „MAXIM GORKI" (fost Trianon)
PREMIERĂ **PREZINTĂ ASTĂZI** **PEMIERA**
O producţie a studioului Mosfilm 1948
IN TECHNICOLOR
UN VIS IMPLINIT
(MICIURIN)
cu G. Bielov, A. Vasilieva, N. Şamin
COMPLECTARE JURNAL
SPECTACOLE FIXE! REŢINEŢI BILETE DIN TIMP
Cassa de bilete este deschisă şi dimineaţa dela ora 10 la 12

CINEMATOGRAFUL „PHOENIX"
Prezintă astăzi **PREMIERA marelui film sovietic**
Maeştrii scenei
O. L. Kniper-Cehova artistă laureată a premiului Stalin
I. V. Kacialov artist laureat al premiului Stalin
I. M. Mosvcin artist laureat al premiului Stalin

S. A. SOVROMFILM
CINEMATOGRAFUL „SIDOLI"
PREZINTA ASTĂZI
O nouă şi puternică realizare Sovietică. Producţia Studioului ALMA-ATA-1948
„Cornul de aur"
cu PETR ALEINICOV cunoscut din filmele „Pentru ochii tăi frumoşi" şi „Batalionul de mare"
S. Almanov şi L. Galimjanova — Regia **Earon** —Muzica **M. Tulebaiev**
ROMFILM **Complectare Jurnal de actualităţi din R.P.R.**

Cinema „TIMPURI NOUI"
Muncitori, Technicieni, Intelectuali, Studenţi, Elevi şi Eleve
Vizionaţi filmele documentare ştiinţifice
AZI şi în zilele următoare
PREMIERA filmelor TEHNICOLOR desene animate
Cotoiul Coţofei -- Dantele Ruseşti
Sportul de iarnă la Moscova -- **ENISEI**
Alegerea Patriarhului Alexei
Complectare cel mai nou Jurnal U.R.S.S. de AZI Nr. 31
Prima reprezentaţie începe dela ora 2,30 incontinuu nefiind spectacole fixe.
Ultimul spectacol începe la ora 8,30 seara
INTRAREA GENERALA 15 LEI

ULTIMELE ŞTIRI

Comitetul Permanent
al Congresului Mondial al Partizanilor Păcii

PARIS 28 (Rador).—Tass transmite :

Congresul Mondial al Partizanilor Păcii a aprobat în şedinţa sa finală, din ziua de 25 Aprilie, următoarea alcătuire a Comitetului Permanent al Congresului:

din partea FRANŢEI: profesorul Jo'iot Curie (înaltul comisar francez pentru energia atomică), profesoara Irene Joliot-Curie (laureata premiului Nobel pentru fizică) Louis Aragon (scriitor), Eugenie Cotton (preşedinta FDIF) Guy de Boisson (preşedintele Federaţie Mondiale a Tineretului Democrat), Pablo Picasso (pictor), Louis Saillant (secretar general al Federaţiei Sindicale Mondiale) abatele Jean Boulier, Laurent Casanova (deputat), de Chambrun (deputat), Pierre Cot (deputat), Yves Farge (fost ministru), Jean Laffitte (scriitor), Alain Le Leap (secretar general al Confederaţiei Generale a Muncii), Marie Claude Vaillant-Couturier (secretară generală a FDIF), Emanuel D'Astier de la Vigerie (deputat), Francoise Leclerq (secretara Uniunii Femeilor Franceze), Allain (muncitor minier), Fernand Claveau (ţăran);

din partea STATELOR UNITE : John Rogge (jurist) profesor Dubois (istoric), Albert Kahn (ziarist), Moulton (episcop), Paul Robeson (actor), Howard Fast (scriitor) A. Donald Henderson (fruntaş sindical), Jane Weltfish (profesor la Universitatea Columbia) ;

din partea MAREI BRITANII : profesor Bernal (deputat), Pritt (deputat), Crowther (scriitor), Hewlett Johnson (decan de Canterbury), Birch (muncitor), Mary Pritt, Zilliacus (deputat), Nora Wooester (fiziciană), Mrs, Allan, John Woods (minier), Platts Mills (deputat) ;

din partea UNIUNII SOVIETICE: Alexandru Fadeev (scriitor) Alexandru Corneiciuc (scriitor), Wanda Wasilewska (scriitoare), Ilya Ehrenburg (scriitor), Zinaida Gagarina (membra în Comitetul antifascist al femeilor sovietice), Liubov Kosmodemianskaia (învăţătoare), Alexei Meresiev (aviator), Pavel Selakin (secretarul Consiliului Central al sindicatului minerilor), Nicolai, Mitropolit de Crutiţa şi Colomna;

din partea CHINEI : profesor Kuo Mo Jo (istoric), profesor Ma Jing Ciu (economist), Liu Ning I (vice-preşedintele Asociaţiei Naţionale a sindicatelor chineze), Ami Siao (poet);

din partea ITALIEI : Pietro Nenni (deputat), Luigi Einaudi (scriitor), profesor Anbrogio Doninni, Renato Gutuso (artist), Tita Ruffo (actor), Giuseppe Santi (secretar al Confederaţiei Generale a Muncii din Italia), Cerreti (preşedintele Ligii Cooperatiste din Italia), Maria-Maddalena Rossi (preşedinta Ligii Femeilor italiene), Emilio Sereni (senator), Giudo Miglioli (secretarul Adunării Constituante agrare), Ada Alessandrini (Mişcarea creştină pentru pace), dr. Amadeo (secretarul Frontului Democrat din Sud), Pisano (ţărancă);

din partea AFRICEI: Gabriel D'Arboussier (secretar general al Uniunii democrate din Africa), Guy Abbas (secretar general al Federaţiei Sindicale din Dakar);

din partea R. P. ALBANIA: Manole Konomi (preşedintele Institutului Ştiinţific) ;

din partea ALGERIEI : Abder — Hamen Buchama (arhitect) ;

din partea GERMANIEI : Otto Nuschke (preşedintele Prezidiului Consiliului poporului german), Alexander Abusch (scriitor), Fritz Besel (deputat în Landtagul din Saar), Heinrich Fink (docher), Ana Seghers (scriitoare);

din partea ARGENTINEI: dr. Julio Peluffo, Gerarda Scolamieri ;

din partea AUSTRALIEI: Noel Kunnan (artist) ;

din partea BELGIEI: Brenfo (secretara Ligii pentru Pace a femeilor belgiene) ;

din partea BRAZILIEI : Jorje Amado (scriitor), Heene Prado, profesor Pello Fonesca ;

din partea R. P. BULGARIA: profesor Liudmil Stoianof ;

din partea CANADEI : James Endicott (scriitor) ;

din partea Statului CHILI : Pablo Neruda (poet) ;

din partea COREEI : Han Ser Ya (scriitor), Pak Den Ai ;

din partea CUBEI : Juan Marinello (scriitor) ;

din partea DANEMARCEI : Martin Andersen Nexo (scriitor), Eduard Heiberg (arhitect), Ageth Olsen ;

din partea SPANIEI : Jose Giral (fost preşedinte al Consiliului de Miniştri) Manuel Sanchez Arcas (arhitect);

din partea FINLANDEI : Vaine Meltti (prefect) ;

din partea GRECIEI : Melpo Axioti (scriitoare) ;

din partea GUATEMALEI : Jose Manuel Fortuni (ziarist) ;

din partea UNGARIEI : Erdelyi, Georg Lukacs (scriitor) ;

din partea OLANDEI : Rie Lips Odinet, Mercus Bakker (preşedintele Uniunii Naţionale a tineretului olandez) ;

din partea INDIEI : Jambhekar ;

din partea INDONEZIEI : dr. Pratomo (ziarist) ;

din partea IRAKULUI : dr. Yusef Mactaneh ;

din partea IRANULUI : Iscanderi (fost ministru) ;

din partea IRLANDEI : Hilda Berlin :

din partea LIBANULUI : Antone Tabet (arhitect), Mustafa Aris (preşedintele Federaţiei Sindicale din Liban)

din partea LUXEMBURGULUI : profesor Edmond Reuter ;

din partea MADAGASCARULUI : Razakarivoni (membru în Consiliul economic) ;

din partea MEXICULUI : generalul Cardenas, Lombardo Toledano (secretar general al Confederaţiei celor ce muncesc din America Latină) ;

din partea REPUBLICII POPULARE MONGOLE : Jargal Salkhin (membru în Comitetul ştiinţific al Republicii Populare Mongolia) ;

din partea NORVEGIEI : profesor Mimi Svirdrup-Lunden, Peder Vestvid (activist sindical) ;

din partea POLONIEI : Jarzi Borejsza (secretar general al Comitetului Naţional polonez pentru pace), Tadeusz Cwik (secretar general al Comisiunii Centrale sindicale), Irena Szmakolska (preşedinta Uniunii femeilor poloneze), profesor Dombrowski ;

din partea REPUBLICII POPULARE ROMANE : Mihail Sadoveanu (scriitor), profesor Florica Mezincescu, Constantin Lepădatu (muncitor ceferist);

din partea SUEDIEI : dr. Niels Silverschoeld ;

din partea ELVEŢIEI : profesor Andre Bonnard ;

din partea CEHOSLOVACIEI : Jan Mukarjowski (rector universitar); Hodinova-Spurno (vice-preşedinta Adunării Naţionale), Russik (miner);

din partea TRANSVAALULUI : (Africa de Sud) : Desmond Bucles (activist sindical);

din partea TRIESTULUI : Atto Braun (inginer) ;

din partea TUNISIEI : Nouri Budali (activist sindical ;

din partea URUGUAIULUI: JulioArevalo (senator);

din partea VENEZUELEI : Miguel Otero Silva (ziarist) ;

din partea VIETNAMULUI ; Pam Ye Tong (poet);

din partea JUGOSLAVIEI: profesor Iosif Vidmar ;

din partea UNIUNII INTERNAŢIONALE A STUDENŢILOR : Grohman ;

din partea ORGANIZAŢIEI INTERNAŢIONALE AIZARIŞTILOR : Hronek.

„Politica marei Uniuni Sovietice este o politică de respectare a independenţei, libertăţii şi egalităţii popoarelor"

Declaraţiile primului ministru al Republicii Populare Coreea

PHYONGYANG 29 (Rador). — Rezultatele vizitei delegaţiei guvernamentale coreene la Moscova şi însemnătatea tratatului încheiat între Uniunea Sovietică şi Republica Democrată Populară Coreea au fost arătate de primul ministru al Republicii Democrate Populare Coreea, Kinsir Sen într'un discurs ţinut la cea de a 3-a aniversare a Adunării Populare Supreme a Coreei.

Politica Uniunii Sovietice este o politică de respectare a independenţei, libertăţii şi egalităţii popoarelor, o politică de neamestec în treburile interne ale altor ţări. Uniunea Sovietică a dus permanent şi duce şi acum această politică faţă de Coreea. Deaceea poporul coreean priveşte strângerea relaţiilor diplomatice, economice şi culturale cu Marea Uniune Sovietică şi consolidarea prieteniei între cele două ţări ca o garanţie a victoriei în lupta sa pentru instaurarea unui stat independent şi democrat.

Echipe sindicale din Moldova
evidenţiate pentru felul în care au interpretat cântecele şi jocurile

Intr'unul din numerile trecute ale ziarului nostru, am publicat numele echipelor de joc şi al corurilor sindicale din Moldova, clasate pentru concursurile finale ce se vor disputa în Bucureşti.

Publicăm acum numele echipelor care — deşi nu s'au clasat pentru probele finale — s'au evidenţiat prin comportarea lor pe scenă şi felul în care au interpretat cântecele şi jocurile :

La Iaşi: coruri : Sindicatul Textil Bârlad, corul mixt Iaşi, corul Didactic Huşi, echipele de jocuri C. F. R., Echipa de jocuri mixte Huşi.

La Suceava: coruri : Sindicatul mixt muncitoresc Rădăuţi, Funcţionari publici Rădăuţi, Corpul Didactic Rădăuţi, corul mixt Suceava, corul mixt Vama Câmpu-Lung, Echipa de jocuri : Sindicatul forestier Cacica-Suceava.

La Bacău : coruri : Sindicatul pielari-Bacău, C.F.R.-Roman şi echipa de jocuri a fabricii Steaua Roşie Bacău.

Mari manifestaţii în oraşele franceze
la care au luat cuvântul delegaţi ai Congresului Mondial al Partizanilor Păcii

PARIS 29 (Rador) — După încheierea lucrărilor Congresului Mondial al Partizanilor Păcii, mai mulţi delegaţi francezi şi străini au vizitat câteva provincii din Franţa pentru a face expuneri asupra lucrărilor Congresului.

Deşi prefectura din Roneq a interzis meetingul pentru pace mii de cetăţeni s'au întrunit pentru a asculta cuvântul delegatului polonez Tadeus Cwik. La Marsilia poliţia nu a reuşit să împiedice meetingul la care a luat cuvântul delegatul american Albert Kahn şi delegatul Mohammed Djerad din Tunisia. Delegaţii la Congres au făcut expuneri asupra lucrărilor Congresului Mondial al Partizanilor Păcii şi la Clermont Ferrand, Bordeaux. Toulon şi în alte oraşe din Franţa

Infiinţarea „Medaliei Muncii"
Decretul Prezidiului Marei Adunări Naţionale

BUCUREŞTI 29 (Rador) — Printr'un decret al Prezidiului Marei Adunări Naţionale s'a înfiinţat „Medalia Muncii" care se va oferi tuturor acelora care se evidenţiază în câmpul muncii, prin depăşirea simţitoare şi continuă a normelor, prin introducerea de metode noi care să asigure creşterea productivităţii muncii, prin economii de materiale şi materii prime, prin lupta împotriva birocratismului şi buna organizare a muncii în instituţii şi întreprinderi precum şi celor evidenţiaţi pe tărâmul activităţii ştiinţifice, culturale şi artistice,

„Ordinul Muncii" va fi acordat ca şi în trecut pentru fapte excepţionale.

După un an dela venirea la putere a guvernului de Gasperi

Numărul şomerilor din Italia
a trecut de două milioane
Nivelul de trai al maselor populare italiene în continuă scădere

ROMA 29 (Rador).— După cum anunţă agenţia TASS, Palmiro Togliatti, într'un discurs pe care l-a ţinut recent la Torino, a analizat situaţia economică a Italiei aşa cum se prezintă ea, un an după venirea la putere a guvernului de Gasperi.

El a arătat că în ciuda marei reclame făcută „ajutorului" planului Marshall, nivelul producţiei industriale din Italia nu a depăşit pe acela din 1938, rămânând cu mult în urmă.

Încă şi mai alarmantă — a arătat Togliatti — este situaţia şomajului.

In decurs de un an, din Ianuarie 1948 până în Ianuarie 1949 numărul şomerilor din Italia a crescut cu 39 la sută şi la începutul anului 1949 se ridică la 2.160.000.

Nivelul de trai al maselor este în continuă scădere. Intr'un raport asupra situaţiei din Italia prezentat Senatului american, administratorul planului Marshall, Hoffman, a recunoscut că în Italia nu s'a înregistrat nici o îmbunătăţire, ci dimpotrivă se observă o stagnare şi dificultăţi uriaşe în desvoltarea economiei şi atingerea nivelului de producţie dinainte de război.

Acest tablou, a încheiat Togliatti, se deosebeşte radical de acela pe care ministrul de finanţe, Pella, a încercat să-l prezinte în Senatul italian. Faptele dovedesc incontestabil că sărăcia maselor largi ale poporului italian creşte necontenit.

Plenara C. C. al Partidului Muncitoresc unit Polon

VARŞOVIA 29. (Rador). — La plenara C. C. al Partidului Muncitoresc unit Polon secretarul C. C. Zambrowski a prezentat un raport asupra sarcinilor actuale ale Partidului în chestiunea ţărănească.

El a subliniat că în momentul de faţă, există în Polonia 2368 staţiuni de maşini şi tractoare. Până la sfârşitul anului numărul acestor staţiuni se va mări până la 3009, înfiinţându-se staţiuni în fiecare district.

SCURTE ŞTIRI

BUCURDŞTI 29 (Rador) In marea sală a palatului cultural C. F. R. „Gh. Gheorghiu-Dej", a început eri după amiază finala concursului pe ţară de cântece şi jocuri organizat de C. G. M. Din totalul de 540 de coruri muncitoreşti şi 430 de echipe de joc care au participat la concursul pe ţară s'a selecţionat pentru probele finale 34 de formaţii corale şi 36 echipe de dansuri din Capitală şi provincie.

*

BUCUREŞTI 29 (Rador). — In cadrul târgului internaţional de mostre dela Poznau (23 Aprilie 10 Mai 1949) Ministrul Comerţului Exterior a organizat un pavilion pentru expunerea materialelor şi produselor brute şi fabricate în ţara noastră.

Pavilionul român se bucură de un deosebit succes atât în rândul populaţiei poloneze cât şi a vizitatorilor din ţările participante la acest târg.

*

BUBUREŞTI 29 (Rador). In cinstea zilei de 1 Mai societatea română de radio difuziune începe dela data de 30 Aprilie să transmită zilnic emisiuni muzicale şi vorbite de postul Timişoara pe lungimea de metri 540 (unde medii) între orele 11-13 şi 21-22.

ANUNŢ

Baia Comunală şi Populară săptămâna aceasta va funcţiona Vineri 29 Aprilie 1949 şi Sâmbătă 30 Aprilie 1949 dela ora 2-6 după care dată baia va funcţiona după programul normal adică Vinerea şi Sâmbătă dela ora 2-6 iar Duminică dela ora 8-12.

ULTIMA ORA

Ziua de 2 Mai sărbătoare legală

BUCUREŞTI 29 (Rador). — Având în vedere deosebita importanţă şi semnificaţie a zilei de 1 Mai ziua de trecere în revistă a forţelor de luptă ale oamenilor muncii din lumea întreagă şi a solidarităţii internaţionale a clasei muncitoare, Consiliul de Miniştri a hotărît ca înafară de ziua de 1 Mai să fie sărbătoare legală şi ziua de 2 Mai.

Ofensiva victorioasă
a armatelor populare din China în plină desfăşurare
Partizanii au eliberat un nou oraş

SHANGAI 29 (Rador). — Unităţi ale armatei de eliberare se îndreaptă din două părţi spre Shanghai.

Avantgărzile unităţilor armatei populare au atins localitatea Weiting la 45 km. vest de Shanghai.

* * *

SHANGHAI 29 (Rador). — Din sursă autorizată se anunţă că unităţi de partizani au eliberat Joi oraşul Ciang Hsing pe şoseaua Nanking la 80 km. nord-vest de Hang Cen. Din acelaşi sursă s'a aflat că trupele Kuomintangului din oraşul Wu Hsing la 20 km. est de Ciang Hsing s'au retras spre sud la Teh Ting la 40 km. nord de Hang Cen.

Un comitet comun al partizanilor păcii
din întreaga Germanie

PARIS 29 (Rador) — Intr'o şedinţă comună ce a avut loc după încheierea lucrărilor Congresului Mondial al Partizanilor Păcii delegaţii din zona sovietică de ocupaţie din Germania, din zona franceză şi cea anglo-americană au hotărît să înfiinţeze un comitet comun al partizanilor păcii care să coordoneze activitatea pe întreaga Germanie.